

Escola Tècnica Superior d'Enginyeria Agrària de Lleida, 50 anys de prestigi en formació i recerca

Jordi Graell i Inmaculada Recasens
(coord.)



ESCOLA TÈCNICA SUPERIOR D'ENGINYERIA AGRÀRIA DE LLEIDA,
50 ANYS DE PRESTIGI EN FORMACIÓ I RECERCA



**ESCOLA TÈCNICA SUPERIOR
D'ENGINYERIA AGRÀRIA DE LLEIDA,
50 ANYS DE PRESTIGI EN FORMACIÓ I RECERCA**

Coordinadors

Jordi Graell i Inmaculada Recasens

Col·laboradors

Jaume Arnó, Álvaro Aunós, Joaquim Balcells,
Àlex Escolà, Joan Fibla, Estanislau Fons,
Irina García, Montse Gómez, Ana Mari Jauset,
Teresa López, Jordi Llorens, Jaume Lloveras,
Carmina Nogareda, Josep Ramon Peguera,
Romi Pena, Vicente Sanchis, Esther Serra,
Robert Soliva, Elionor Vilalta, Gemma Villorbina

Escola Tècnica Superior d'Enginyeria
Agroalimentària i Forestal i de Veterinària

Edicions de la Universitat de Lleida

Lleida, 2025

Amb el suport de:



- © ETSEAFIV, 2025
- © Edicions de la Universitat de Lleida, 2025
- © Dels textos: els autors
- © De les fotografies: autors i institucions que han facilitat el material gràfic
- © De les vinyetes: Balasch, Ermengol (Arxiu Municipal de Lleida)
- © Fotografia de coberta: vista aèria del Campus de l'ETSEAFIV. Autor: Javier Martín

Disseny gràfic i maquetació: Edicions i Publicacions de la UdL

ISBN 978-84-9144-566-1

DOI 10.21001/9788491445661

PRESENTACIONS

JAUME PUY LLORENS
Rector de la Universitat de Lleida

SALVADOR ILLA I ROCA
President de la Generalitat de Catalunya

LUIS PLANAS PUCHADES
Ministre d'Agricultura, Pesca i Alimentació

JOAN TALARN I GILBERT
President de la Diputació de Lleida

FÈLIX LARROSA I PIQUÉ
Paer en cap

PRESENTACIONS



JAUME PUY LLORENS

Rector de la UdL

Cinquanta anys, per a un centre universitari, és un lapse que no et situa entre les institucions històriques, centenàries, però ja aporta una maduresa que et permet mostrar a la societat el bagatge acumulat i fer-te creditor de l'escrutini públic tant per allò que has assolit com pel que has hagut d'abandonar per camí.

L'actual ETSEAFIV és la mostra d'una puixança sostinguda, gairebé contínua; una casa del coneixement que ha anat afegint estances des de la primera pedra l'any 1972, amb ambició i amb resultats a l'alçada d'aquesta ambició. La introducció d'estudis superiors d'agricultura, iniciada amb l'antiga Enginyeria Tècnica Agrícola, va seguir amb el cicle superior d'Enginyeria Agronòmica, que ha donat el nom popular del centre a la ciutat, Agrònoms. Els primers quinze anys van ser d'expansió de les especialitats agroalimentàries i de consolidació dels grups primigenis que n'han fet un referent en recerca. A finals de la dècada dels 1980, els estudis forestals i ambientals van entrar amb força, amb les enginyeries Tècniques Forestals i la superior de Forests. El creixement del campus els anys 1990 va incorporar la nova titulació en Ciència i Tecnologia d'Aliments, i l'ambició per completar l'anella de la producció primària i del medi natural es va satisfer ja avançant el nou segle amb els estudis de Veterinària i de Biotecnologia, ja en el format de Bolonya, amb totes les titulacions com a graus acompanyats d'un ventall de màsters habilitadors i d'especialització.

Aquesta ampliació es reflecteix ara en la complexitat del seu nom, en la vinculació gairebé indestriable amb centres de recerca d'alt nivell al campus i al territori que impulsen la producció científica i la visibilitat de la nostra universitat en tots aquests camps. També amb una activitat acadèmica i de recerca que fa dècades que ha transcendit les nostres fronteres i ens



ha situat en llocs destacats al país i al món com a experts en agricultura, ramaderia, veterinària, alimentació, medi forestal, medi ambient i aplicacions biotecnològiques. La vella Escola d'Agrònoms ha esdevingut per mèrits propis un actiu fonamental que la UdL ha de conservar, que li dona especificitat, prestigi i capacitat d'atracció d'estudiants, professorat i personal investigador.

Caldrà que l'ETSEAFIV aprofiti també aquesta celebració per mirar endavant i saber quines contribucions vol i pot fer en les dècades que venen. Certament, la sostenibilitat és un vector de canvi molt important en aquests moments. El benestar de què gaudim s'ha construït sobre la premissa de recursos il·limitats i aquest model s'ha esgotat. Cal liderar una transició verda, digital i sostenible cap a una economia més circular de la mà de la recerca amb nous cultius, nous processos i l'ús de les noves tecnologies, intel·ligència artificial i tècniques biotecnològiques. S'entreveuen canvis en la producció i la distribució dels aliments i en la mateixa dieta alimentària, que s'hauran de fer vetllant per la conservació dels sòls,

els boscos i la biodiversitat, reduint les emissions de gasos d'efecte d'hivernacle, reconduint l'alteració actual dels cicles d'alguns elements, reduint el consum d'aigua i evitant un deteriorament mediambiental irreversible. Com es veu en els capítols que segueixen, la formació que s'imparteix en l'ET-SEAFIV i la recerca que s'hi fa proveeixen eines fonamentals per abordar aquest conjunt de reptes de la màxima actualitat. Estic segur, doncs, que el centre i els seus titulats segueixen

tenint un futur engrescador i no dubto del seu compromís perquè aquest sector, i aquest territori, segueixi creixent de forma intel·ligent.

Enhorabona al centre, a les persones que hi han contribuït i el meu agraïment a les institucions que ens han donat suport. Desitjo que aquests èxits segueixin per molts anys.

SALVADOR ILLA I ROCA
President de la Generalitat
de Catalunya

Com a president de la Generalitat de Catalunya, és un orgull poder felicitar totes les persones de la comunitat educativa que heu fet possible el 50è aniversari de l'Escola Tècnica Superior d'Enginyeria Agrària de la Universitat de Lleida.

Al llarg de mig segle d'història, us heu consolidat com un dels principals campus agroalimentaris, forestals i veterinaris de Catalunya i Espanya. La formació de professionals especialitzats en la millora dels cultius, en la producció sostenible d'aliments o en l'escalfament global ha estat cabdal, i ho serà més encara, per garantir la prosperitat al nostre país.

Aquest aniversari arriba en un moment de profund canvi de paradigma al món: geopolític, tecnològic i mediambiental. Europa es juga la seva autonomia estratègica en molts àmbits, dels quals l'agroalimentari és un sector que cal promoure i protegir. Aquest repte encara és més evident a Catalunya, com a causa de l'important pes del sector en l'economia i, més enllà, del model de país que volem.

Hem de desplegar tot el nostre potencial amb totes les eines disponibles d'innovació, tecnologia i col·laboració públicoprivada, per garantir-ne la sostenibilitat i la competitivitat. En aquest sentit, l'estudiantat de l'Escola Tècnica Superior d'Enginyeria Agrària de la Universitat de Lleida tindreu un paper rellevant per aconseguir-ho, sereu la clau de volta davant el repte del canvi climàtic.

Cal, doncs, i aquest és el compromís del Govern, potenciar el talent català i apostar per una formació moderna i tec-



nològicament adaptada com la que oferiu des de l'Escola Tècnica Superior d'Enginyeria Agrària, un centre arrelat al territori que facilita la igualtat d'oportunitats i enforteix la cohesió territorial.

Catalunya té a les seves mans l'oportunitat de liderar un model de prosperitat compartida i convertir-se en una de les regions més punteres d'Europa, i això ens demana ser capdavanters en tots els sectors.

L'Escola Tècnica Superior d'Enginyeria Agrària de la Universitat de Lleida ha tingut una història reeixida, un camí d'èxits que continuaran, de ben segur, al llarg de 50 anys més.

LUIS PLANAS PUCHADES
Ministre d'Agricultura,
Pesca i Alimentació

Des de la seva fundació el 1972, l'Escola Tècnica Superior d'Enginyeria Agrària (ETSEA) de la Universitat de Lleida ha exercit un paper clau en la formació de professionals i en la recerca aplicada als sectors agrari, alimentari, forestal, biotecnològic i veterinari. El seu compromís amb l'excel·lència acadèmica i la innovació l'han convertit en un referent no només a Catalunya, sinó a Espanya i a Europa.

Al llarg d'aquests 50 anys, l'Escola ha crescut i evolucionat fins a consolidar un model educatiu que combina docència de qualitat amb recerca d'avantguarda i transferència de coneixement. Aquest enfocament integral ha permès a l'ETSEA mantenir-se a l'altura dels importants reptes actuals i contribuir a la societat amb professionals qualificats que el sector agrari necessita per garantir la seva sostenibilitat i rendibilitat, avui i en el futur.

En aquest sentit, el caràcter pràctic que comporta la preparació multidisciplinària de l'Escola i el seu estret vincle amb l'entorn productiu són unes de les seves senyes d'identitat més representatives. La col·laboració amb empreses, administracions i centres de recerca ha estat fonamental per potenciar el desenvolupament de tecnologies aplicades i la transferència de coneixement a la societat, que, cada vegada, té més present la importància de garantir la seguretat alimentària de la població, alhora que la sostenibilitat del planeta.

Així mateix, l'ETSEA ha sabut integrar-se en una xarxa de cooperació nacional i internacional que reforça el seu posicionament com un centre de referència en recerca agrària i forestal. No en va, és un dels centres docents del nostre país que obtenen més bona classificació en els rànquings internacionals.



El 50 aniversari de l'Escola és una ocasió per reflexionar i mirar cap al futur amb l'optimisme que ens confereix l'experiència del trajecte recorregut. La celebració d'aquesta efemèride ha comptat amb el suport del Ministeri d'Agricultura, Pesca i Alimentació, des d'on hem volgut reafirmar el nostre compromís institucional amb l'avanç de l'educació superior i la recerca aplicada.

Mirant cap endavant, l'Escola continua apostant per un campus dinàmic, sostenible i compromès amb la generació de coneixement al servei de la societat. La col·laboració interinstitucional i la recerca multidisciplinària seran claus per afrontar els desafiaments globals i continuar sent un motor de progrés i transformació.

Que aquest llibre serveixi no només com a testimoni de l'experiència passada, sinó també com a inspiració per als treballs del futur.

JOAN TALARN I GILABERT
President de la Diputació
de Lleida

Des de la seva creació ara fa mig segle, l'Escola Tècnica Superior d'Enginyeria Agroalimentària i Forestal i de Veterinària de la Universitat de Lleida és un admirable exemple de perseverança sostinguda en el temps de moltes institucions, equips acadèmics, professorat i alumnes amb el doble objectiu de convertir l'àrea universitària de Ponent en un referent de qualitat dins del país i en una eina de progrés i desenvolupament per a les comarques de Lleida, basada en la recerca i la innovació.

Aquests cinquanta anys d'ETSEAFIV demostren que Lleida, ciutat i territori, mai no ha renunciat a una formació docent de qualitat, lligada a uns centres d'investigació de referència que aportin excel·lència acadèmica i, al mateix temps, noves eines per al sector agrari (agrícola i forestal) i agroalimentari. Lleida disposa d'un dels campus agroalimentari, forestal, veterinari i de producció animal de més prestigi en l'àmbit europeu, amb notables aportacions específiques en recerca, en termes estratègics per a Catalunya. Un èxit inimaginable cinquanta anys enrere, quan en una situació política i acadèmica conjunturalment adversa, el campus de l'actual ETSEAFIV s'instal·là, amb més voluntat que recursos, a l'antiga Granja-Escola de la Diputació de Lleida.

Les commemoracions són un bon moment per recordar, certament, però també un instrument necessari per repensar reptes importants, en constant evolució, que no es poden negligir. Per exemple, la transferència científica, connectant el coneixement i la recerca amb l'ecosistema empresarial i emprenedor; la participació i col·laboració en projectes i centres de prestigi internacionals; l'educació en els valors del desenvolupament sostenible; l'atracció i la retenció de talent, i, com una assigna-



natura específica per a aquestes terres, caracteritzades per la pèrdua de població de les àrees rurals, la contribució a l'equilibri territorial també des de l'ensenyament superior i la recerca.

Per això és que l'acció de la Diputació de Lleida desplegada en ensenyament superior d'aquests últims anys s'ha centrat, en estreta col·laboració amb la Universitat de Lleida, en la promoció de centres d'investigació de referència que aportin excel·lència acadèmica i, al mateix temps, valor afegit al territori. I per això és, també, el renovat compromís amb els estudis a Lleida de la institució que represento, perquè una universitat és una obra col·lectiva, que necessita la màxima participació social i institucional per assolir unes finalitats i uns objectius acadèmics i humans imprescindibles en la formació de persones i pobles.

FÈLIX LARROSA I PIQUÉ

Paer en cap

Lleida és una capital plenament compromesa amb el talent, la innovació i el desenvolupament. En les darreres dècades hem anat construint una marca de ciutat basada en la nostra capacitat de generar oportunitats i atraure projectes, una marca que ens atorga un paper principal per avançar en el progrés econòmic i social del país, com a epicentre d'una de les principals regions agroalimentàries del sud d'Europa. Som un pol de coneixement que creu en la recerca, l'emprenedoria i la transferència tecnològica com a eines fonamentals per assegurar el salt endavant que ambicionem per a Lleida.

La Paeria treballa perquè aquesta aposta per la innovació i el desenvolupament sigui una realitat tangible, elevi el nivell de la ciutat i representi una millora integral per a Lleida. Per això impulsem infraestructures, afavorim l'arribada d'empreses amb la creació de nou sòl industrial i creem les condicions, també en matèria d'habitatge, perquè el talent local pugui créixer a casa sense haver de marxar i per atreure'n de nou. Volem que Lleida es consolidi com a espai d'oportunitats on la creativitat i el coneixement trobin les màximes eines per materialitzar projectes sòlids i amb impacte.

Un dels grans valors de Lleida és el compromís col·lectiu amb aquesta idea de progrés entre les institucions, el món de l'empresa i l'acadèmia, en aquest darrer cas, amb la Universitat de Lleida al capdavant. El Parc Agrobiotech, impulsat per l'Ajuntament de Lleida i per la UdL, és el principal cas d'èxit d'aquest triangle virtuós i tota una inspiració per al camí de futur que hem de seguir.

Sobre aquest ecosistema que hem forjat estem construint el hub agroalimentari de Lleida, una iniciativa que ens consolidarà com a referent clau per a aquest sector estratègic. El hub serà un motor de creixement, que generarà nova activitat industrial i impulsarà la digitalització i la sostenibilitat en la producció d'aliments. No només reforçarà la nostra posició en el mercat



global, sinó que també permetrà diversificar l'economia local i generar ocupació de qualitat.

L'ETSEA ha estat un actor principal en la construcció de l'actual perfil d'excel·lència de la ciutat. Agraeixo de tot cor la contribució històrica que hi han fet totes les persones —professorat, estudiantat i equips de gestió— que hi han passat. La maduresa de l'ETSEA com a institució acadèmica i de recerca és una de les nostres majors fortaleses per assolir els objectius de progrés que ens hem marcat per a Lleida i per consolidar el nostre hub agroalimentari.

El futur de Lleida es construeix amb visió i amb esforç col·lectiu. Seguim treballant per fer de la nostra capital un model d'innovació, sostenibilitat i progrés, situant el talent i el coneixement al centre del nostre desenvolupament. Fer-ho de bracet amb l'ETSEA és una garantia d'èxit. Felicitats per la trajectòria i per molts anys més!

COMITÈS DEL 50È ANIVERSARI DE L'ETSEA



50è Aniversari de l'ETSEA - Comitè d'honor

Presidència

M. Hble. Sr. Pere Aragonès i Garcia, president de la Generalitat de Catalunya

Vicepresidències

Mgfc. Sr. Jaume Puy i Llorens, rector de la Universitat de Lleida

Hble. Sr. David Mascort i Subiranas, conseller d'Acció Climàtica,
Alimentació i Agenda Rural, Generalitat de Catalunya

Hble. Sr. Joaquim Nadal i Farreras, conseller de Recerca i Universitats, Generalitat de Catalunya

Sr. Luis Planas Puchades, ministre d'Agricultura, Pesca i Alimentació, Govern d'Espanya

Membres

Il·lm. Sr. Joan Talam i Gilabert, president de la Diputació de Lleida

Il·lm. Sr. Fèlix Larrosa Piqué, alcalde de Lleida

Sra. Montse Bergés Saura, delegada del Govern de la Generalitat a Lleida

Sr. José Crespín Gómez, subdelegat del Govern d'Espanya a Lleida

Sr. Delfí Robinat i Català, president del Consell Social de la Universitat de Lleida

Dr. Javier Barragán Fernández, director de l'EUETA (1976-78)

Dr. Juan Antonio Martín-Sánchez, director de l'ETSEA (1978-84)

Dr. Jaume Porta Casanellas, director de l'ETSEA (1984-87) i rector de la UdL (1993-2003)

Dr. Ramon Albajes Garcia, director de l'ETSEA (1987-90)

Dr. Francisco Juárez Rubio, director de l'ETSEA (1990-98)

Dr. Ignacio Romagosa Clariana, director de l'ETSEA (1998-2001)

Dr. Antonio Michelena Bárcena, director de l'ETSEA (2001-2007)

Dr. Jaume Lloveras Vilamanya, director de l'ETSEA (2007-2010)

Dra. M. Rosa Teira Esmatges, directora de l'ETSEA (2010-2013)

Dr. Narciso Pastor Sáenz, director de l'ETSEA (2013-2019)

Dr. Joan Viñas, rector de la Universitat de Lleida (2003-2011)

Dr. Roberto Fernández Díaz, rector de la Universitat de Lleida (2011-2019)

50è Aniversari de l'ETSEA - Comitè organitzador

Membres

Jordi Graell Sarlé, director de l'ETSEA
Astrid Ballesta Remy, professora de l'ETSEA
Inmaculada Recasens Guinjuan, professora emèrita de l'ETSEA
Jesús Avilla Hernández, professor de l'ETSEA
Antonio Michelena Bárcena, professor i exdirector de l'ETSEA
Irina García Isperto, sotsdirectora de Veterinària de l'ETSEA
José Antonio Martínez Casanovas, secretari acadèmic de l'ETSEA
Jaume Arnó Satorra, sotsdirector de Qualitat de l'ETSEA
Cristina Fernández López, cap d'estudis de l'ETSEA
Romi Pena Subirà, sotsdirectora de Relacions Internacionals de l'ETSEA
Gemma Oms Oliu, sotsdirectora de Divulgació i Transferència de l'ETSEA
M. Paz Romero Fabregat, professora de l'ETSEA
Ricardo Sanz Cortiella, professor de l'ETSEA
Àlex Escolà Agustí, professor de l'ETSEA
Lluís Puigdomènech Franquesa, professor de l'ETSEA
Conxita Villar Mir, degana del Col·legi Oficial d'Enginyers Agrònoms de Catalunya
Cristina Montserrat Rodríguez, degana del Col·legi Oficial de l'Enginyeria de Forests de Catalunya
Carmen López Burillo, presidenta del Col·legi de Veterinaris de Lleida
Josep Dadón Paz, president del Col·legi d'Enginyers Tècnics
Agrícoles i Forestals de Catalunya-Demarcació de Lleida
Estanislau Fons Solé, professor d'ETSEA i coordinador de Comunicació UdL
Elionor Vilalta Benet, cap de biblioteca del campus ETSEA
Emma Marco García, administradora del campus ETSEA
Jacint Drissi Autet, coordinador del Consell de l'Estudiantat de l'ETSEA
Montse Gómez López, secretària
Teresa López i Gistau, secretària
Ester Serra Barberà, secretària

Agraïments

Professors, alumnes i personal d'administració i serveis de l'ET-SEA. Arxiu i Gestió de Documents UdL. Arxiu Gómez Vidal (Arxius IEI). Arxiu Municipal de Lleida. Audiovisuals UdL. Arxius, Estudis i Informació (Diputació de Lleida). Escola de Doctorat (UdL). Gabinet Tècnic d'Estudis (UdL).

ÍNDEX

INTRODUCCIÓ	29
BREU RESSENYA HISTÒRICA DE L'ETSEA	31
EL CAMPUS	39
OFERTA EDUCATIVA	45
ACTIVITAT DOCENT	65
RECERCA I TRANSFERÈNCIA	75
SERVEIS DE SUPORT A LA DOCÈNCIA I RECERCA	105
MOBILITAT INTERNACIONAL	121
EQUIPS DIRECTIUS	127
ESTUDIANTS I VIDA AL CAMPUS	137
ACTIVITATS CELEBRADES EN EL 50È ANIVERSARI DE L'ETSEA	143
MEMBRES DE L'ETSEA	153

Introducció

L'ETSEA va fer 50 anys el curs 2022-23. Va ser el 1972 quan van començar les classes del primer curs d'Enginyeria Tècnica Agrícola a l'edifici de la Granja-Escola que la Diputació de Lleida tenia a la finca de la carretera d'Osca. La creació de l'Escola s'havia publicat al BOE en un decret de l'any 1968.

Aquells primers passos varen donar lloc al llarg dels anys a l'actual Escola, un centre que s'ha consolidat com un referent dels estudis universitaris i de la recerca en l'àmbit agroalimentari i forestal a Catalunya i Espanya.

La història de l'Escola ha estat escrita al llarg del temps per les diferents persones que han format part de la seva comunitat: professorat, estudiantat i personal d'administració i serveis. És la història del conjunt d'activitats realitzades per totes les persones que són al nostre centre i les que hi han passat al llarg dels anys. Aquest conjunt d'activitats es varen recollir de manera exhaustiva en el llibre que es va editar l'any 2013 per commemorar els 40 anys de l'Escola: *L'Escola Tècnica Superior d'Enginyeria Agrària de Lleida 1972-2012*, coordinat per J. Porta, A. Ballesta i J.A. Martín-Sánchez, a qui cal agrair el permís per usar part del text del capítol sobre la història de l'ETSEA.

Podem sentir orgull de pertànyer a una Escola en què hem treballat braç a braç al llarg d'aquests anys, adaptant-nos als diferents escenaris amb què ens hem anat trobant: necessitats de nous espais i infraestructures, noves titulacions, incorporació de professorat nou, posada en marxa de línies i grups d'investigació,



canvis de plans d'estudis, integració de les tecnologies digitals en la docència, implantació de sistemes de qualitat, titulacions internacionals, incorporació de docència virtual durant la pandèmia de covid, necessitat de relleu generacional en el personal docent i investigador, etc.

Cal assenyalar que l'ETSEA sempre ha estat un centre amb una dedicació intensa en recerca, cosa que ha derivat en els llocs rellevants que la Universitat de Lleida ocupa en els últims anys en prestigiosos rànquings mundials de producció científica en l'àmbit agroalimentari (com el Shanghai Ranking-Global Ranking of Academic Subjects) així com en espanyols, com Conocimiento y Desarrollo (CYD), en què la UdL ha estat la universitat espanyola més ben valorada en Agricultura el 2024.

L'ETSEA també ha estat implicada des dels inicis amb les empreses, entitats i administracions del territori (tant de Lleida i Catalunya com de més enllà), amb vocació de contribuir al benestar i desenvolupament de les persones. Tenim l'orgull d'haver format part del progrés que han experimentat els sectors agrari, alimentari i forestal durant els darrers 50 anys.

La nostra activitat al voltant de l'enginyeria i la ciència aplicades a la millora de l'agricultura, forests, alimentació, biotecnologia, veterinària i producció animal, així com l'activitat professional dels nostres titulats i titulades han estat un element clau per a aquest progrés. Ho hem fet des de la responsabilitat que, com a centre d'ensenyament públic, sentim envers la societat a la qual ens devem.

Per tot això, hem volgut celebrar el nostre mig segle d'història amb diverses activitats que s'han organitzat al llarg del curs 2022-23, comptant amb la participació de tothom pertanyent a la *família ETSEA*, i també hem volgut compartir aquesta celebració convidant qualsevol persona i entitat que ha estat d'alguna manera relacionada amb l'ETSEA al llarg dels anys.

Com a últim pas, hem volgut publicar aquest llibre, en què hem fet un breu resum de la història de l'Escola, així com una reivindicació del que representa l'Escola en l'actualitat quant a infraestructures, professorat, estudiants, personal d'administració i serveis, oferta de titulacions, recerca i transferència, serveis de suport a la docència i recerca, i unes pinzellades de la vida universitària al campus. També hem dedicat un últim capítol a reflectir de manera resumida totes les activitats que s'han celebrat per commemorar el 50è aniversari de l'Escola, incloent-hi

esdeveniments acadèmics, científics, culturals i socials. Aquest llibre es complementa amb informació audiovisual, que inclou imatges i vídeos que es poden consultar en la pàgina web específica que hem creat amb motiu de l'efemèride.

Com a annex final del llibre, s'hi ha afegit una llista del col·lectiu docent i PAS que ha treballat al llarg de 50 anys en l'Escola, així com una altra que recull totes les persones titulades que s'hi han format, quasi 11.000 en total, que són el principal resultat derivat de l'existència i la feina de l'Escola. Aquests professionals s'han incorporat al conjunt de les explotacions, empreses i entitats de tot el territori, i com aigua de reg i adob han contribuït a fer créixer i modernitzar els sectors productius i a incrementar la competitivitat de tota la cadena agroalimentària que, recordem, és i sempre serà essencial i estratègica per a l'economia i la societat del nostre país.

Desitgem que el present llibre permeti projectar l'ETSEA a la societat en general i doni a conèixer millor el valor de la formació, investigació i transferència que s'hi fa i la seva utilitat de servei a les persones, empreses, entitats i administracions del país.

Vull acabar amb l'agraïment, personal i en representació del centre, a totes les persones que han col·laborat en l'organització de les diferents activitats acadèmiques, científiques, artístiques i lúdiques que s'han portat a terme durant l'any del cinquantenari de l'ETSEA, entre les quals els membres de l'equip de direcció de centre i de la comissió organitzadora de l'aniversari, així com a la resta de persones (PDI, PAS i estudiants) i a la comunitat acadèmica actual i passada que hi ha assistit i participat.

Finalment, és oportú agrair a tots els patrocinadors del 50è aniversari, administracions i empreses, que han col·laborat econòmicament perquè es poguessin portar a terme totes les activitats previstes, així com a la Fundació UdL, que és la que ha fet la gestió tècnica i econòmica.

Jordi Graell Sarlé
Director de l'ETSEA

BREU RESSENYA HISTÒRICA DE L'ETSEA





L'Escola Tècnica Superior d'Enginyeria Agrària (ETSEA) de Lleida és un centre universitari referent quant a investigació i formació. Això és fruit de cinquanta anys de treball, compromís i dedicació de moltes persones que han passat per l'Escola (com a estudiants, professorat i personal d'administració i serveis) i del suport rebut de les diverses administracions públiques. Avui dia, s'ha consolidat com un centre d'ensenyament universitari de prestigi en docència i en recerca en els àmbits agronòmic, alimentari, forestal, biotecnològic i veterinari.

La història de l'ETSEA va començar amb una etapa inicial difícil, en la dècada dels anys setanta del segle xx, que va continuar amb una segona etapa de creixement al llarg dels anys vuitanta i noranta d'aquell segle, i posteriorment es va passar a una tercera etapa de consolidació a partir de l'any 2000 i fins a l'actualitat.

Els inicis

A mitjans dels anys seixanta del segle xx a Espanya, el règim governant es veia obligat a una obertura social i econòmica. En l'àmbit educatiu, el primer Plan de Desarrollo Económico y Social (1964-1967) preveia la creació de centres d'ensenyament tècnic en diversos indrets del país.

En aquest context es va crear l'any 1968 l'Institut Politècnic Superior de Barcelona (IPSB), integrat per tres escoles tècniques: la d'Enginyers Industrials de Barcelona, la d'Enginyers Tèxtils de Terrassa i la d'Arquitectura de Barcelona. En transformar-se als anys següents els instituts politècnics en universitats politècniques, es va crear el 1971 la Universitat Politècnica de Barcelona (UPB), i va ser elegit primer rector el Sr. Gabriel Ferraté.

La Junta de Govern de la UPB va sol·licitar posar en funcionament una Escola d'Enginyers Agrònoms amb seu a Lleida, basant-se en l'existència d'un Decret de 27 de juliol de 1968 en què es promulgava la creació de la «especialidad de Ingeniería Agronómica, integrada en el Instituto Politécnico de Barcelona, que tendría su sede en Lérida».

Tanmateix, el Ministeri d'Educació i Ciència no va concedir en aquell moment l'autorització per fer una Escola d'Enginyers Agrònoms a Lleida, però sí que es va mostrar favorable a posar en marxa una «Escuela Universitaria de Ingeniería Técnica Agrícola», fonamentant-se en el fet que aquesta també havia estat prevista oficialment en un altre decret (del 4 d'abril de 1968) en què es preveia la creació de «nuevas Escuelas Técnicas de Grado Medio en España, entre ellas una Escuela de Ingeniería Técnica Agrícola en Lérida».



Rètol de l'Escuela Universitaria de Ingeniería Técnica Agrícola (en català EUETA). Any 1974.



Façana de l'edifici principal de l'Escola. Any 1975.

La creació d'aquests estudis universitaris reconeixia la creixent rellevància de Lleida, en particular, i de tot Catalunya en general, com a zona molt important en producció agrària. Cal recordar el context al voltant dels anys seixanta a Lleida, en què es produeix un desenvolupament agrari espectacular, especialment en la fructicultura i en la ramaderia, amb incorporacions tècniques contínues que van fer incrementar la producció i la competitivitat de les explotacions i empreses, amb una creixent aplicació de noves tecnologies, la implementació de les quals requeria tècnics universitaris qualificats.

Una primera escola l'any 1972: l'Escola Universitària d'Enginyeria Tècnica Agrícola (EUETA)

L'any 1972 va néixer veritablement l'Escola de Lleida com una Escuela Universitaria de Ingeniería Técnica Agrícola (EUITA) dependent de la UPB. Per impulsar la posada en marxa del nou centre, es va constituir un patronat presidit pel Sr. Josep M. Razquin, president de la Diputació de Lleida. Aquesta entitat va tenir un paper cabdal de suport de la nova Escola, ja que va posar a disposició la seva finca de Granja-Escola, ubicada a prop de la ciutat de Lleida.

En l'edifici existent a la Granja-Escola, es van endegar obres per adaptar-lo als nous usos universitaris. Les instal·lacions eren molt precàries. En primer lloc, es van habilitar uns rudimentaris espais per a les classes i uns laboratoris per poder fer pràctiques. Posteriorment, es va anar adequant un segon edifici que havia estat destinat a allotjament d'animals de granja. Aquestes obres van estar supervisades pel Sr. Hermenegild Toll, qui era aleshores pèrit agrícola dels Serveis Tècnics d'Agricultura de la Diputació de Lleida, i que va vincular-se a l'Escola des d'aquell primer moment i fins més endavant, com a professor de pràctiques i responsable de les estades d'estiu de l'estudiantat en empreses i entitats del territori.

Per primer cop a la història, es començaven a impartir ensenyaments agraris universitaris a la ciutat de Lleida, la qual cosa va donar l'oportunitat a joves i altres professionals del territori d'estudiar una carrera d'enginyeria a Lleida. La matrícula del primer any es va fer a l'edifici de l'Institut d'Estudis Ilerdencs (IEI).

Amb una gran provisionalitat, però amb un professorat i alumnat molt il·lusionat, el novembre de 1972 van començar les



Primera promoció d'Enginyeria Tècnica Agrícola de Lleida, amb el professor Josep M. Duró. Any 1975.

classes, que es feien a les tardes, amb 42 alumnes i 9 professors. El primer director de l'Escola va ser el Sr. José Baquero de la Cruz (enginyer agrònom i cap regional de l'Instituto Nacional de Reforma y Desarrollo Agrario, IRYDA). El grup inicial de professorat per al primer curs el formaven el Sr. Javier Barragán, Sr. Fernando Cequier, Sr. Xavier Ferran, Sr. Josep Giné, Sr. Ignacio Llorens, Sr. Alejandro López-Lasheras, Sra. Inmaculada Recasens, Sra. Conchita Catalina i Sr. Francisco Medina.

L'Escola va continuar avançant en els anys següents en un context de precarietat quant a personal i infraestructures. L'any 1973 es va impartir el segon curs, i el 1974 ja es feien els tres cursos d'Enginyeria Tècnica Agrícola, amb 20 professors i 60 alumnes a primer, 15 a segon i 11 a tercer. La primera promoció de l'EUETA, integrada per deu estudiants, va graduar-se l'any 1975, i va ser apadrinada per la Sra. Rosalía Ballesteros, esposa del director de l'Escola.

El personal auxiliar en aquells primers anys era integrat únicament per tres persones d'administració (Sra. Isabel Toll, Sra. M. Àngels Bonel i Sra. Mercè Thió) i un únic conserge (Sr. Daniel Marín). Per a les tasques a la finca, es comptava amb la col·laboració de personal de la Diputació, el Sr. Josep Posino i Sr. Àngel Gómez.

Una segona escola l'any 1976: l'Escola Tècnica Superior d'Enginyers Agrònoms (ETSEA)

L'alumnat que va acabar Enginyeria Tècnica Agrícola el 1975, per poder assolir el títol d'Enginyeria Agrònoma, havia d'anar a continuar els estudis en una de les tres Escoles d'Agrònoms que hi havia a Espanya en aquell moment (a Madrid, Còrdova o València). Si bé des del pla d'estudis de 1957 era possible en aquestes escoles poder seguir «estudis de grau superior» provenint d'«escoles de grau mitjà», la via era plena de dificultats acadèmiques. Solament uns pocs alumnes de Lleida van optar per continuar estudis d'Enginyeria Agrònoma a l'Escola de Madrid.



Primera promoció d'Enginyers Agrònoms de Lleida amb la Sra. Antònia Macià de Tarradellas, padrina de la promoció. Any 1979.

La següent promoció d'alumnes que es varen titular a l'EUETA de Lleida, veient també que no podrien continuar els estudis a la mateixa escola, van començar a reivindicar la implantació d'una Escola d'Enginyers Agrònoms a Lleida.

La pressió de l'alumnat va ser molt insistent per aconseguir cursar el «grau superior» a Lleida, a la premsa del moment es van recollir molts escrits d'estudiants sobre el tema, fins i tot un telegrama adreçat al president Tarradellas en què li demanaven que intercedís amb el rector de la UPB perquè comencessin les classes d'Enginyeria Agrònoma a Lleida. També hi estaven a favor altres personalitats com el president de la Diputació de Lleida (Sr. J. C. Sangenís, qui era procurador a les Corts), el president del Col·legi d'Enginyers Tècnics Agrícoles (Sr. José Ball, senador a Madrid) i el rector en aquell moment de la UPB (Sr. Julián Fernández).

Així doncs, des de l'Escola de Lleida es van iniciar gestions per implantar estudis d'Enginyeria Agrònoma a Lleida, tant amb el rectorat de la UPB com amb el Ministeri d'Educació i Ciència. L'any 1976 es va crear una comissió que, encapçalada pel president de la Diputació de Lleida, i de la qual foren

membres el professor Xavier Ferran i l'estudiant Felip Gracia, va reunir-se a Madrid amb el subsecretari del Ministeri.

El fet que els estudis d'Enginyeria Agronòmica haguessin estat ja oficialment atorgats a Lleida (pel Decret de 27 de juliol de 1968) va resultar determinant per aconseguir la posada en marxa d'uns estudis superiors que donarien continuació als de grau mitjà impartits a l'EUETA. Es va adoptar un pla d'estudis cíclic, que era innovador i únic en aquell moment a Espanya. El rector de la UPB, Sr. Julián Fernández, va actuar des del primer moment com una persona posicionada a favor d'aquest model d'ensenyament cíclic. Així doncs, el curs 1976-77 ja es va impartir el curs d'adaptació que donava pas a estudis superiors de segon cicle i, posteriorment, es van posar en marxa dos cursos addicionals que permetien al final assolir el títol d'Enginyeria Agronòmica.

Impartir el segon cicle va implicar posar en marxa una nova escola: l'Escuela Técnica Superior de Ingenieros Agrónomos (ETSIA). El curs acadèmic 1976-77 va ser nomenat director d'aquest nou centre el Sr. Jaume Ros, professor de l'Escola d'Enginyers Industrials a Terrassa. En aquell moment, varen coexistir dues escoles tècniques que compartien el mateix edifici, però amb dos directores diferents: el Sr. Jaume Ros (director de l'ETSEA) i el Sr. Javier Barragán (que havia estat elegit director de l'EUETA després del Sr. José Baquero).

L'any 1979 acabà una primera etapa de la història de l'Escola amb una fita molt destacable, que és que en aquell any va sortir graduada la primera promoció d'enginyers agrònoms, que van ser els primers titulats en aquesta professió que s'havien format per primera vegada en un centre universitari de Catalunya; van ser apadrinats per la Sra. Antònia Macià, esposa del president de la Generalitat, Sr. Josep Tarradellas.

La unificació de la direcció de les dues escoles

La situació de dues escoles creava moltes disfuncions i no s'aconseguia la necessària coordinació. Aquell estat de coses va aguantar fins a l'any 1978, moment en què el Sr. Javier Barragán va renunciar al càrrec de director de l'EUETA, i el

mateix va fer el Sr. Jaume Ros com a director de l'ETSEA, per tal de facilitar la unió de les dues direccions.

La UPB va decidir unificar-les en una mateixa persona, si bé legalment els dos centres seguirien existint fins al 1991. La persona nomenada l'any 1978 com a director dels dos centres va ser Juan Antonio Martín-Sánchez, enginyer agrònom i professor de l'Escola.

Aquesta nova realitat va propiciar que l'administració de l'Escola s'organitzés també amb una administració única, funció que va recaure en la Sra. Mercè Thió, com a cap de Negociat, que ja s'havia incorporat l'any 1974 a la secretaria del centre.

A partir del moment en què hi va haver una única direcció, es va començar a consolidar el model d'ensenyament cíclic i a assolir-se més coordinació en les activitats acadèmiques. A més, es va poder fer una política acadèmica de centre pel que fa al model organitzatiu, a la captació de nou professorat i a l'eficiència en l'ús dels recursos.

Creixement i consolidació de l'Escola

A partir de mitjans de la dècada dels vuitanta, l'Escola va experimentar uns anys d'un continu creixement en diferents àmbits, tant en el nombre de titulacions i d'alumnes com en professorat i personal d'administració i serveis. A més, es va potenciar una ampliació de les infraestructures i equipaments i es van posar en marxa diversos grups dedicats a la recerca. Tot plegat va permetre que l'Escola incipient dels anys setanta es transformés en un centre cada cop més gran, més ben equipat per a la docència i la recerca i amb un nombre més elevat de professorat i personal d'administració i serveis.

Tanmateix, en aquells anys hi havia greus mancances de professorat i d'infraestructures, que no es van començar a solucionar fins a finals de la dècada dels noranta. En aquells anys, es va ampliar el ventall d'especialitats impartides tant a la titulació de primer cicle (Enginyeria Tècnica Agrícola) com a la de segon cicle (Enginyeria Agronòmica).

D'altra banda, l'any 1987 la UPC (que havia substituït la UPB) va aprovar la proposta de la direcció de l'ETSEA d'implantar els ensenyaments d'Enginyeria Tècnica Forestal a Lleida, que es començarien a impartir el curs 1989-90. Amb la introducció dels nous plans d'estudis de 1992 (ja dins de la Universitat de Lleida, acabada de crear) es van iniciar també els estudis superiors d'Enginyeria de Forests (seguint el mateix model cíclic que funcionava en els estudis de l'Enginyeria Agrícola/Agronòmica). Aquesta nova incorporació d'estudis forestals va contribuir a consolidar un campus singular per la seva especialització dins el sistema universitari a Catalunya.

En aquells anys, també es van començar a reivindicar estudis de Veterinària a Lleida, per així poder completar un ventall de titulacions orientades a donar suport tècnic al sector primari. Però no va poder ser, i es va haver d'esperar 30 anys per començar a impartir aquesta titulació a l'ETSEA (posada en marxa el curs 2015-16 en forma de doble grau en Veterinària i Ciència i Producció Animal). En els següents anys, es va seguir sumant titulacions amb la implantació d'altres ensenyaments, com els de Ciència i Tecnologia dels Aliments, Biotecnologia i Ciència i Salut Animal.

L'any 1992 va suposar un punt d'inflexió important. Amb la creació de la Universitat de Lleida (UdL), l'Escola va passar de ser un centre dependent fins aleshores de la UPC a pertànyer a la UdL. El personal de l'Escola va passar a formar part de la UdL després de 20 anys de pertinença a la UPC. En aquell moment, es van fusionar les dues escoles que convivien anteriorment en un únic centre i sota una única denominació: Escola Tècnica Superior d'Enginyeria Agrària (ETSEA).

La consolidació de l'ETSEA com a únic centre a Catalunya dedicat a impartir estudis d'enginyeria agronòmica i forestal va ser avalada per l'*Estudi de Base sobre les Tendències de Futur de l'Ensenyament Agrari a Catalunya*, dirigit pel Dr. Jordi Bacarà (1992). Aquell treball va permetre desenvolupar els arguments justificatius de la conveniència de concentrar



Jardins del davant de l'edifici principal. Any 2002.

aquest tipus d'ensenyaments en un únic campus a Catalunya, amb seu a Lleida, ateses les disponibilitats de terrenys, les inversions ja realitzades i els potents equips de recerca que hi treballaven. Era el model d'èxit de la Universitat Agrària de Wageningen, que és el campus agroalimentari on Holanda va concentrar els esforços en aquest àmbit del coneixement i que ha aconseguit amb els pas dels anys ser un campus referent a Europa i al món.

En el desenvolupament i consolidació de l'ETSEA de Lleida han concorregut un conjunt de circumstàncies al llarg de 50 anys que han fet que el centre (i el campus) sigui singular en molts aspectes a Catalunya.

Aquella manera de fer des del començament, amb un pla d'estudis innovador, ha permès arribar a crear una massa crítica en docència i recerca, i generar sinergies molt importants amb altres organismes dedicats a la recerca i transferència agrària a Catalunya. Aquest anar sumant, anar concentrant inversions en un mateix indret de Catalunya, és el que ha permès constituir un campus destacat en l'àmbit nacional i internacional. L'economia d'escala aconseguida a l'ETSEA de Lleida ha fet



Jardins del darrere i edifici de direcció (antic Palauet). Any 2019.

que hagi estat molt eficient l'ús dels recursos públics invertits en ensenyament i recerca.

Avui dia, el campus de l'ETSEA és un lloc de treball agradable, amb unes bones instal·lacions, que permeten fer una docència de qualitat, una recerca homologada i una transferència efici-

ent de coneixements i tecnologia als sectors econòmics i a la societat en general.

Així doncs, podem dir que l'ETSEA és un clar cas d'èxit, fruit de la dedicació i el compromís al llarg del temps de totes les persones que hi han ensenyat, investigat i estudiat, des dels inicis i fins avui dia. Aquest èxit també és fruit del suport que ha rebut de les diverses administracions públiques, així com de les empreses i entitats que han col·laborat amb l'Escola al llarg dels anys.

Amb la perspectiva de la feina feta i dels resultats obtinguts durant 50 anys, estem convençuts que l'Escola, que actualment ha estrenat la nova denominació —Escola Tècnica Superior d'Enginyeria Agroalimentària i Forestal i de Veterinària (ETSEAFIV)—, seguirà complint en el futur la seva missió com a centre universitari, que no és altra que

la de formar professionals qualificats i generar ciència avançada i transferir-ne els resultats als sectors productius i a la societat en general. I tot això se seguirà realitzant de manera compromesa amb els valors inherents a un centre universitari públic al servei de les persones, empreses, administracions i entitats del territori i del país.

EL CAMPUS





L'Escola va començar a funcionar l'any 1972 en una finca de 10 ha en què estava ubicada la Granja-Escola de la Diputació de Lleida, i amb el pas del temps s'ha mantingut en aquest mateix indret, on ha acollit noves edificacions que s'han incorporat en les diverses etapes de creixement de l'Escola i del campus. Avui dia, la superfície total del campus és de 12 ha i la superfície construïda ascendeix a 31.000 m².

Des de l'any 1972, el campus es va estructurar a partir de l'edifici inicial que hi havia a la finca, projectat pels arquitectes Villalonga i Argilés. Aquesta va ser l'única construcció de què va disposar l'Escola Universitària d'Enginyers Tècnics Agrícoles (EUETA) durant els primers anys, coneguda avui dia com a Edifici A.

La posada en marxa de l'Escola Tècnica Superior d'Enginyers Agrònoms (ETSEA) el 1976 va comportar una primera remodelació i ampliació dels espais. Calia engrandir les aules i els laboratoris pensant en la recerca, a més de la docència, de manera que la Diputació de Lleida va assumir la remodelació dels edificis existents, objecte d'una primera ampliació projectada per l'arquitecte Mejón l'any 1977.

Les obres posteriors les va assumir el Ministeri d'Educació i Ciència, fins que les universitats van ser traspassades a la Generalitat de Catalunya. Des del rectorat de la UPB, es va proposar al Ministeri l'encàrrec, que va acceptar, d'un projecte constructiu als arquitectes Espinet i Ubach. Aquelles obres es van incloure i es van executar en el marc del pla d'inversions de l'Estat, primer, i de la Universitat a partir dels anys 1980-82.



Vista aèria dels edificis de l'Escola. Any 1976.

Així doncs, l'any 1983 es va construir l'Edifici B, que va permetre ampliar les instal·lacions dedicades a espais departamentals, a la vegada que va fer possible disposar d'una sala d'actes. Ja a la dècada dels anys noranta, se'n van construir de nous: en primer lloc, el denominat Edifici 1, seguit del 2, el 3 i el 4.

Mentre aquests edificis no estaven construïts, va ser necessari, durant diversos anys, haver de disposar d'edificis docents prefabricats: un de més gran, que servia tant per a aula com per a espai d'esbarjo (el denominat Pavelló C) i uns quants mòduls prefabricats més petits, destinats temporalment a fer-hi classes.

En aquells anys, també es va començar a urbanitzar el campus amb actuacions a les voreres, carrers, espais verds i zo-

nes de pàrquing. A més, es va obrir l'accés a l'Escola pel carrer Enric Farreny, a part de l'accés tradicional per la carretera d'Osca.

Al llarg del temps, a banda de la Universitat, també altres organismes públics van anar ubicant a la finca altres edificis dedicats a transferència o a prestació de serveis al sector agrari, tal com els del Servei de Protecció de Vegetals, l'Estació de Llavors i l'Estació de Mecànica Agrícola (tots adscrits al Departament d'Agricultura, Ramaderia i Pesca, de la Generalitat de Catalunya). A més, s'hi va establir l'edifici del Centre d'Investigació i Desenvolupament Agrari de Lleida (CIDALL), construït el 1983 i que més endavant va transformar-se en el Centre UPC-IRTA i, posteriorment, en el Centre UdL-IRTA. Totes aquestes edificacions van permetre concentrar en el campus un *pool* d'organismes relacionats amb la formació, la recerca i la transferència agrària, la qual cosa va generar unes sinergies de col·laboració entre tots que han perdurat fins avui dia.

L'últim impuls a la superfície construïda a l'Escola es va produir a partir de l'any 2000. En primer lloc, es va ampliar l'Edifici 4 (dedicat a aules i laboratoris docents, així com a instal·lacions departamentals). Posteriorment, es van construir l'Edifici 5A (destinat a ubicar-hi diversos serveis científicotècnics de la UdL, aules, copisteria i cafeteria), seguit per l'Edifici 5B (que allotja instal·lacions del centre de recerca Agrotecnio), l'Edifici 6 (destinat a despatxos i laboratoris de recerca) i un magatzem general per guardar materials i maquinària agrària de l'ETSEA.

Una construcció recent que s'ha incorporat al campus és l'Edifici 1B, dedicat a aules, despatxos i a la sala de necròpsies. Aquest edifici de Serveis Hospitalaris de Veterinària es va construir l'any 2017 per suplir la manca d'espais docents adequats a la nova titulació en Veterinària i Ciència i Producció Animal.

Fora del campus de la carretera d'Osca, l'ETSEA disposa avui dia d'un altre edifici al municipi de Torrelameu, on s'ubi-



Vista aèria del campus de l'ETSEA i les finques que l'envolten. Any 1986.



Entrada de l'Edifici B. Any 2019.



Carrer Enric Farreny entre els edificis 2 i 3. Any 2019.



Edifici principal. Any 2019.



Edifici 5A, on es troba la cafeteria, aules i serveis científico-tècnics. Any 2019.

ca la unitat quirúrgica docent de Veterinària, una construcció de l'any 2019 amb el suport de la Diputació de Lleida. Aquesta unitat fa funcions de suport a la docència pràctica del doble grau en Veterinària i Ciència i Producció Animal, així com de servei científicotècnic per atendre necessitats experimentals d'investigació i consultes externes de professionals de la veterinària del territori (com a hospital veterinari de referència).

Cal remarcar que la Diputació de Lleida ha mostrat un compromís ferm amb l'Escola des dels inicis fins a l'actualitat. La manera com la Diputació va anar cedint terrenys de la fin-

ca «pam a pam» a la Universitat permet afirmar que ha estat un procediment adequat. Els successius presidents de la Diputació van mantenir el criteri d'anar cedint terreny per edificar a aquella institució relacionada amb l'àmbit d'activitat del campus que en cada moment estava en disposició de construir, ja fos la Universitat, l'IRTA, el DARP o l'Institut Nacional de Meteorologia. Aquest anar sumant i anar concentrant inversions en un mateix indret és el que ha permès que, cinquanta anys després d'aquell 1972, el campus de l'ETSEA de Lleida hagi arribat a ser a data d'avui un campus agroalimentari i forestal molt complet i de referència tant a Catalunya i Espanya com a escala internacional.



Vista aèria actual del campus de l'ETSEAFIV. Any 2022.

OFERTA EDUCATIVA





L'ETSEA ha anat planificant i posant en marxa al llarg dels anys una oferta variada de titulacions, totes de caràcter tècnic, al voltant dels coneixements aplicats a la producció agrària en general. Des dels estudis primigenis, que van néixer lligats a l'àmbit agrícola/agrònom, sempre s'ha volgut anar incorporant altres titulacions que obrissin el focus a la formació d'altres professionals que tenen relació amb les diverses activitats implicades en les necessitats de tota la cadena productiva: des de la producció agrícola, la gestió forestal, la producció animal i la veterinària fins a la transformació alimentària i la biotecnologia.

Així, l'any 1972 es va posar en marxa la titulació d'Enginyeria Tècnica Agrícola (ETA), que permetia que l'estudiant es formés en l'especialitat d'Explotacions Agropecuàries. El 1976, es van començar els estudis d'Enginyeria Agronòmica (EA), com a titulació de segon cicle, que permetien cursar l'especialitat de Fitotècnia. Posteriorment, en la primera meitat dels anys de la dècada dels vuitanta del segle xx, es van incorporar especialitats noves tant a primer cicle (ETA), Hortofructicultura i Jardineria, i Indústries Agràries; i tant a segon cicle (EA), Zootècnia i Indústries Agràries.

L'any 1987, el Consell Social de la UPC va aprovar la proposta de la direcció de l'ETSEA d'implantació dels ensenyaments d'Enginyeria Tècnica Forestal (ETF) a Lleida, que es començarien a impartir el curs 1989-90, amb possibilitat de cursar dues especialitats: Explotacions Forestals i Indústries Forestals. Amb la implantació dels nous plans d'estudis de 1992, es va iniciar també Enginyeria de Forests (EF) com a titulació de segon cicle (a similitud del format cíclic seguit en les titulacions agrícola/agronòmica).



Alumnes en pràctiques prenent dades en un camp de cereal. Any 2016.

Aquesta nova incorporació dels estudis de l'àmbit forestal va contribuir a consolidar un campus singular per la seva especialització formativa dins el conjunt d'universitats a Catalunya. Malauradament, aquest objectiu de sumar altres titulacions cercant sinergies entre les existents en aquell moment a l'Escola no es va aconseguir en el cas dels estudis de Veterinària, que es van autoritzar implantar-se l'any 1982 exclusivament a la Universitat Autònoma de Barcelona (UAB), si bé també es demanaven des dels centres universitaris existents a Lleida i Girona. Amb el pas de molts anys, es va retrobar aquell esperit de poder estudiar Veterinària al campus de Lleida en el moment en què es va autoritzar la posada en marxa del doble grau en Veterinària i Ciència i Producció Animal (2015).



Classes pràctiques al campus, amb la sembradora. Any 2017.

L'ampliació de l'oferta educativa va continuar l'any 1993 amb la Llicenciatura en Ciència i Tecnologia d'Aliments (LCTA). Aquesta titulació es va autoritzar per impartir-se en tres universitats catalanes (UdL, UB i UAB), en format només de titulació de segon cicle (amb dos anys de durada). Més endavant, el 2010, la carrera es va transformar en el grau en Ciència i Tecnologia d'Aliments, titulació nascuda en el context del pla Bolonya.

D'altra banda, el 2008 es va implantar el grau en Ciència i Salut Animal. Una part de l'estudiantat que acabava aquesta carrera a la UdL tenia la possibilitat de seguir cursant Veterinària a la UAB, d'acord amb un conveni signat entre les dues universitats. Més endavant, el conveni es va anul·lar i a partir del 2015 el grau en Ciència i Salut Animal va entrar en extinció i va començar-se a impartir a l'ETSEA el doble grau en Ciència i Producció Animal i Veterinària (amb una durada de sis cursos). Aquesta és una titulació única i singular en el mapa universitari espanyol, i s'hi suma una intensificació de formació en producció animal a la reglada dels professionals en veterinària.

Les antigues titulacions en enginyeries tècniques agrícoles i forestals també es van haver d'adaptar al pla Bolonya. Així,

l'any 2010 es van posar en marxa els respectius graus en Enginyeria Agrària i Alimentària i en Enginyeria Forestal. A més, l'any 2017 es va crear el doble grau en Conservació de la Natura i Enginyeria Forestal, titulació que es va dissenyar amb l'objectiu d'afegir a la formació de l'Enginyeria Forestal uns nous coneixements i competències per ampliar la formació dels professionals que han de fer front als reptes actuals de la gestió forestal i del medi natural.

Les diverses titulacions d'agronomia i forests de cicle superior existents fins aleshores també es van començar a transformar en màsters adaptats al pla Bolonya. Aquest fou el cas dels dos màsters habilitants en enginyeria: màster en Enginyeria Agronòmica (creat el 2010 i transformat el 2019 en màster interuniversitari amb la participació de la UPC, la UdG i la URV i coordinat per la UdL), i el màster en Enginyeria de Forests (creat el 2011).

A més, també es van anar posant en marxa altres màsters d'especialització per formar professionals en determinats àmbits específics, com ara el màster en Gestió i Innovació en la Indústria Alimentària (2008); el màster interuniversitari en Incendis Forestals (2012); el màster en Millora Genètica Vegetal (iniciat el 2012 i transformat el 2023 en el màster en Genètica, Genòmica i Millora Vegetal); màster en Planificació Integrada per al Desenvolupament Rural i la Gestió del Medi Ambient (2012); màster interuniversitari en Gestió de Sòls i Aigües (2012); màster interuniversitari en Protecció Integrada de Cultius (2013); màster interuniversitari en Sanitat i Producció Porcina (2015), i el màster en Fructicultura (2018).

Cal remarcar especialment l'èxit assolit amb la posada en marxa de dos màsters reconeguts per la UE amb el segell de qualitat Erasmus Mundus, que s'imparteixen en col·laboració amb diverses universitats europees. Aquestes titulacions són l'MSc Mediterranean Forestry and Natural Resources Management (MEDfOR) creada el 2012, i l'MSc Spatial and Ecological Modelling in European Forestry (2017), que atreuen estudiantat procedent de diversos països d'Europa i de la resta del món.



Alumnes de doctorat prenent dades al camp. Any 2008.

Pel que fa a estudis de doctorat, els han seguit al llarg dels anys un nombre creixent d'estudiants a l'ETSEA, que han fet i defensat tesis doctorals emmarcades principalment en dos programes de doctorat (actualment dependents de l'Escola de Doctorat de la UdL): el programa en Ciència i Tecnologia Agrària i Alimentària i el de Gestió Forestal i del Medi Natural. Tots dos programes són reconeguts amb l'acreditació d'Excel·lència per l'Agència de Qualitat Universitària de Catalunya. A més, des de l'ETSEA també s'ofereix avui dia un programa de doctorat conjunt entre la Universitat de Lleida i la resta d'universitats que formen part del Campus d'Excel·lència Internacional Iberus en l'àmbit dels sistemes eficients de producció i qualitat agroalimentària, que es coordina des de la UdL.

Fent balanç dels 50 anys de l'àmbit formatiu a l'ETSEA de Lleida, es pot constatar el marcat creixement que s'ha experimentat en el sentit quantitatiu i qualitatiu quant a nombre d'alumnes i titulacions impartides. S'ha passat d'una incipient Escola Universitària l'any 1972, on s'impartia una única titu-

lació (Enginyeria Tècnica Agrícola) a l'Escola Tècnica Superior actual, en què s'ofereixen quatre graus, dos dobles graus, vuit màsters i dos màsters Erasmus Mundus, amb un total de 1.400 estudiants.

Totes les titulacions que s'imparteixen actualment a l'Escola han estat acreditades per l'Agència de Qualitat Universitària (AQU) de Catalunya. A més, l'ETSEA disposa també de la certificació de la implantació del Sistema Intern de Garantia de la Qualitat (SIGQ) i ha assolit recentment (2023) l'acreditació institucional com a centre, atorgada pel Consell d'Universitats, la qual cosa permet a l'ETSEA acreditar tots els títols universitaris oficials que s'hi imparteixen per un període de sis anys renovables.

El nombre d'alumnes que s'han format a l'ETSEA al llarg de 50 anys ha estat, en total, de quasi 11.000, que són:

- 2.763 en Enginyeria Tècnica Agrícola.



ETSEAFIV, segell d'acreditació institucional. Any 2023.

- 2.947 en Enginyeria Agronòmica.
- 1.292 en Enginyeria Tècnica Forestal.
- 1.285 en Enginyeria de Forests.
- I la resta, en altres titulacions de grau en els àmbits de Biotecnologia, Ciència i Tecnologia d'Aliments, Veterinària i Ciència i Producció Animal, així com en diferents titulacions de màster.

Amb el pas dels anys, s'ha aconseguit consolidar un centre únic i singular, on es poden formar amb la màxima qualificació els futurs professionals per treballar en diverses ocupacions tècniques i directives en el conjunt d'empreses, organismes públics i entitats del territori relacionats amb les diferents baulles de la cadena agroforestal i alimentària en un sentit ampli, tant pel que fa a la producció i gestió agrícola i ramadera i la gestió forestal, com a la veterinària i sanitat animal, la indústria de transformació alimentària i la producció biotecnològica a partir de matèries primeres i subproductes d'origen natural.

Gènesi dels estudis d'Enginyeria Forestal a l'ETSEA: únics al sistema universitari català

Aquest estudis es van començar el curs 1989-90, amb la posada en marxa de la titulació d'Enginyeria Tècnica Forestal, plantejada per desenvolupar-se en tres cursos i amb dues especialitats: Explotacions Forestals i Indústries Forestals. La seva aparició va suposar que l'ETSEA esdevingués el tercer centre d'Espanya a impartir aquesta titulació, després de les escoles

forestals de Madrid i Huelva, aquesta última només amb l'especialitat d'Indústries Forestals.

La nova titulació va sorgir de la necessitat, reclamada pel sector privat, de disposar de titulats universitaris capacitats per atendre la important superfície forestal de Catalunya (el 65% del territori) i la consegüent cadena de valor generada. Tot i que en un primer moment hi va haver pressions perquè el seu emplaçament fos a Girona, on l'activitat orientada als aspectes productius de les muntanyes era més intensa, finalment la ubicació escollida va ser Lleida, per disposar així de la infraestructura que ja hi havia i dels recursos humans proporcionats per l'existent Escola d'Enginyers Agrònoms.

La Generalitat de Catalunya va assumir el compromís contret sobre els nous estudis, però amb la restricció que fossin «a cost zero» en relació amb l'augment de la plantilla docent. Durant el període de tres anys de la nova titulació, l'ensenyament de les disciplines bàsiques o més transversals amb l'àmbit agronòmic el va assumir professorat que ja hi havia a l'Escola. En canvi, per a les matèries més pròpiament forestals o específiques, es va contractar *ex professo* cinc enginyers de forests, un enginyer tècnic forestal i tres titulats més d'altres disciplines, en qualitat, tots ells, de professors associats a temps parcial. La situació precària pel que fa als mitjans humans disponibles es va suplir amb el fort compromís i implicació del professorat que es va contractar en aquell moment.

Superada aquesta primera etapa, a finals de l'any 1991 es va modificar el pla d'estudis d'Enginyeria Tècnica Forestal, i a més es va implantar la titulació d'Enginyeria de Forests (dos cursos). En aplicació de l'Ordre de l'11 de setembre de 1991 es va adoptar l'estructura cíclica, que establia l'accés directe al segon cicle (Enginyeria Agronòmica i Enginyeria de Forests) per a qui tingués la titulació, indistintament, d'Enginyeria Tècnica agrícola o forestal. D'aquesta manera, a més de permetre-hi l'accés creuat (per exemple, d'Enginyeria Tècnica Agrícola a Enginyeria de Forest i recíproc), es va eliminar el curs d'adaptació que s'exigia per accedir des de l'enginyeria tècnica fins a la superior.

En el curs 1992-93, es van implementar els nous plans d'estudis. Així, la UdL va ser la tercera universitat espanyola a impartir



Masses forestals al Pirineu. Any 2022.

la titulació d'Enginyeria de Forests, després de les escoles de Madrid i de Còrdova. Per obtenir el títol d'Enginyeria de Forests, s'exigia la superació d'una càrrega lectiva global de 150 crèdits, distribuïts entre 72 crèdits troncal, 48 d'optatius d'una oferta de 343 compartida de manera molt transversal amb la titulació d'enginyer agrònom, 15 crèdits de lliure configuració i 15 crèdits corresponents al projecte final de carrera. Segons la procedència acadèmica (Enginyeria Tècnica Forestal de l'especialitat d'Explotacions Forestals, Enginyeria Tècnica Forestal de l'especialitat en Indústries Forestals o Enginyeria Tècnica Agrícola), part dels crèdits troncal resultaven convalidats i la càrrega lectiva havia de cursar-se llavors en assignatures optatives. En essència, es pretenia que l'alumnat tingués la potestat de modelar un perfil formatiu «a la carta» podent triar les matèries que s'ajustessin millor als seus desitjos d'especialització professional.

Pel que fa al personal docent, el juny de 1992, quan l'ETSEA encara pertanyia a la Universitat Politècnica de Catalunya, va tenir lloc la presa de possessió del primer professor a temps complet, amb la categoria de catedràtic d'Escola Universitària,

per assumir una docència exclusivament forestal. A partir d'aquest moment, es van anar incorporant durant els cursos següents altres professors a temps complet (amb la categoria de titulars d'Escola Universitària, associats a temps complet o professors ajudants), a què se'n va sumar algun en qualitat d'associat a temps parcial.

Un fet significatiu va ser el projecte d'oferir part de la docència d'Enginyeria de Forests a Solsona a partir de 1995. Amb aquesta finalitat, es va habilitar (amb fons europeus) l'antic seminari de la població per acollir l'estudiantat, alhora que se'n finançava parcialment l'estada, així com totes les despeses incorregudes pel professorat desplaçat des de Lleida. Tot i l'aparent atractiu que podia ser la proposta de desenvolupar l'ensenyament en un territori més forestal, la resposta de l'alumnat va ser nul·la. El màxim que es va aconseguir va ser replicar també la docència d'algunes assignatures, que es van impartir de manera intensiva en un parell de setmanes.

D'acord amb l'opinió de molts docents forestals de l'ETSEA, el pla d'estudis de 1992 corresponent a la titulació d'Enginyeria de Forests es revelava inadequat per propiciar una formació acadèmica de qualitat i amb uns fonaments tècnics i científics sòlids. D'una banda, l'estructura cíclica havia conduït a un desembarcament massiu, com a alumnes, de



Sortida de pràctiques al bosc. Any 2018.



Treballs amb maquinària al bosc. Any 2014.



Alumnes en pràctiques forestals. Any 2008.

professionals de l'enginyeria tècnica forestal i sobretot, de l'enginyeria tècnica agrícola, de tot Espanya. El seu interès venia originat perquè l'ETSEA era l'únic centre d'Espanya on els plans d'estudis estaven configurats en forma d'estructura cíclica, cosa que facilitava l'obtenció de manera ràpida del

títol d'Enginyeria de Forests. Per aquest motiu, al voltant dels anys 1994-1997, van arribar a matricular-s'hi més de 120 persones per curs, gran part de les quals procedents de l'enginyeria tècnica agrícola. D'altra banda, el problema real de fons derivava del fet que el plantejament d'atorgar al pla d'estudis un caràcter obert i flexible, en què cadascú elegís «a la carta» el seu perfil d'especialització professional, havia derivat a la pràctica en expedients curriculars fàcils, dispersos i incongruents en molts casos.

De resultes d'aquest diagnòstic, el 2001 es va implementar un nou pla d'estudis en què, a fi de corregir el biaix que s'havia detectat, es va introduir una càrrega notable d'assignatures obligatòries que s'afegien a les troncal. Així, en funció de la procedència de l'estudiant, el grau de discrecionalitat per a l'elecció d'assignatures optatives es reduïa a un mínim.

L'any 2010, seguint les directrius de l'Espai Europeu d'Educació Superior (EEES), es va estructurar la formació en l'àmbit de l'enginyeria forestal als nivells de grau i màster, tal com s'han impartit des d'aleshores fins a l'actualitat.

Inici dels estudis de Biotecnologia a l'ETSEA

Els estudis de Biotecnologia de l'ETSEA van iniciar-se l'any 2005 amb l'objectiu de respondre a la creixent demanda de professionals qualificats en aquest camp emergent en les últimes dècades i a la disponibilitat a la UdL de personal docent i investigador de referència en diversos àmbits de la biotecnologia.

La carrera va néixer arran de les demandes del sector privat i de la societat per poder disposar de professionals capaços de treballar en les diverses àrees d'aplicació de la biotecnologia, que inclouen la biomedicina, l'agroalimentació, el medi ambient i la indústria. Aquesta diversitat d'àmbits d'aplicació reflecteix la importància creixent de la biotecnolo-

gia en diferents àmbits econòmics i socials. A més, es va presentar un creixent interès de petites i mitjanes empreses del sector agroalimentari per incorporar professionals amb aquest perfil.

Com a antecedents a l'ETSEA, els plans d'estudis de 1993 de les titulacions d'Enginyeria Agronòmica i Enginyeria de Forests van ser els primers a incorporar assignatures relacionades amb la branca de la biotecnologia aplicada al camp vegetal. Més endavant, diverses assignatures d'altres titulacions de grau i màster, entre les quals també assignatures incloses en programes de doctorat, van estar orientades a la biotecnologia, amb la finalitat de formar professionals dins aquest camp.

La proposta de la llicenciatura en Biotecnologia (LB), més endavant convertida en grau en Biotecnologia (GB), va ser una iniciativa conjunta del professorat de la Facultat de Medicina i de l'Escola Tècnica Superior d'Enginyeria Agrària, amb la intenció de combinar l'experiència acadèmica i investigadora de dues institucions de renom.

El primer plantejament per tal d'incorporar aquests estudis a l'ETSEA data del novembre de 1994, en iniciar-se la preparació d'una proposta per a la implantació de la llicenciatura de Biotecnologia a la UdL. Van treballar en el tema els professors i professores Sra. Marian Moralejo, Sra. Pilar Muñoz, Sra. Ana Pelacho, Sr. Ignacio Romagosa, Sr. Vicente Sanchis i Sr. Antonio Ramos (de l'ETSEA), juntament amb professors de la Facultat de Medicina (Sr. Enric Herrero i Sr. Joan Fibla). D'aquesta proposta compartida, se'n deriva el caràcter transversal del grau, en què avui dia s'estan formant professionals que s'incorporen al món laboral amb èxit.

Aquests antecedents van servir per establir les bases de la llicenciatura en Biotecnologia, titulació que es va començar a impartir per primer cop a l'ETSEA el curs 2005-2006, i quatre anys més tard es va reconvertir en el grau en Biotecnologia en el marc de l'Espai Europeu d'Educació Superior.

Durant els primers anys, les disciplines bàsiques o transversals van ser cobertes per professorat permanent existent als dos centres de la UdL, mentre que per a les assignatures específiques de biotecnologia es va contractar professorat altament qualificat, incloent-hi investigadors de diferents àmbits. Això va permetre oferir una formació de qualitat des del primer moment, atès que es van aprofitar els recursos humans ja disponibles i es van complementar amb experts externs.

Quant a la recerca desenvolupada pel professorat de l'ETSEA, les primeres aproximacions a la biotecnologia sorgeixen a partir de la dècada dels vuitanta, fruit d'una sèrie de treballs de diversos grups relacionats amb disciplines com el cultiu in vitro, la virologia, la millora genètica vegetal, la fisiologia vegetal, i s'ha anat ampliant progressivament a moltes altres, com microbiologia, tecnologia d'aliments, postcollita de fruits, entomologia, millora genètica animal, ciències forestals i economia circular.

Al llarg dels anys, s'ha anat revisant el pla d'estudis per assegurar que proporcionés una formació sòlida i adaptada a les necessitats d'ocupabilitat en empreses i institucions d'in-



Recerca al laboratori de Biotecnologia vegetal. Any 2007.



Pràctiques de Fisiologia vegetal. Any 2016.

vestigació. El pla ha estat dissenyat per oferir una combinació equilibrada de coneixements teòrics i pràctics, amb una càrrega lectiva de crèdits que inclou assignatures troncal, optatives, de lliure elecció i el treball de final de grau. Així, es busca que l'estudiantat pugui personalitzar la formació d'acord amb les seves preferències i interessos professionals, sense perdre la coherència acadèmica. A més, es disposa de convenis de pràctiques amb un ampli ventall d'empreses nacionals i internacionals i centres de recerca privats o públics on els estudiants poden desenvolupar les pràctiques externes.

La implantació de l'Espai Europeu d'Educació Superior (EEES) va suposar una adaptació dels estudis al format de grau, la qual cosa assegurava la competitivitat i el reconeixement internacional dels titulats i titulades en Biotecnologia per la Universitat de Lleida. Aquesta integració va permetre millorar la qualitat docent, incrementar la mobilitat de l'estudiantat i establir sinergies amb altres institucions europees. Així, l'alumnat té l'oportunitat de completar part dels estudis en altres universitats europees, de manera que enriqueix la seva formació i amplia les perspectives professionals.

Un aspecte destacable del grau en Biotecnologia de la UdL és l'elevat èxit d'inserció laboral dels titulats i titulades, tal com es desprèn dels bons resultats assolits en diverses enquestes d'inserció laboral en l'àmbit català i espanyol. Els professionals formats a la UdL han demostrat ser altament competitius en el mercat laboral, en què ocupen llocs en empreses líders del sector biotecnològic, centres de recerca, institucions públiques i altres camps relacionats amb la biomedicina, l'agroalimentació, el medi ambient i la indústria. Aquest èxit reflecteix la qualitat de la formació rebuda i la capacitat d'adaptació dels graduats i graduades a les necessitats del sector. A més, cal destacar que en alguns casos han tingut la iniciativa de crear la seva pròpia empresa, a partir d'idees de negoci que van sorgir durant el desenvolupament del treball final de grau o de les pràctiques externes. Això indica que l'estudiantat del grau en Biotecnologia, a part de rebre una bona formació professional, també té la capacitat de detectar oportunitats de negoci a partir de recerca d'informació i de l'estat de la qüestió de les diferents àrees de coneixement del camp de la biotecnologia.

En resum, cal destacar que el grau en Biotecnologia de la UdL representa actualment una oferta formativa rigorosa, moderna

i adaptada a les necessitats d'avui dia. Aquest grau combina el rigor científic amb la flexibilitat necessària per afrontar els reptes de la biotecnologia i les seves diverses aplicacions, i prepara l'estudiantat per a una carrera d'èxit en un camp en constant evolució i de gran interès per a una millor economia de futur.

Origen dels estudis en Ciència i Tecnologia d'Aliments a l'ETSEA

La tecnologia dels aliments és l'aplicació dels coneixements científics per al disseny i millora de les tecnologies de processament, conservació i envasament dels aliments, així com per al desenvolupament de nous productes alimentaris, implementant sistemes de gestió que en garanteixen la qualitat i seguretat alimentària.

La formació de professionals i la recerca científica en el camp de la ciència i la tecnologia dels aliments són dues eines fonamentals per a la innovació a les empreses agroalimentàries orientades a la millora de la nutrició i la salut dels consumidors. Aquestes eines han estat molt importants per als docents i investigadors que han desenvolupat recerca alimentària al llarg dels anys a l'ETSEA.

La posada en marxa a l'ETSEA a principis dels anys vuitanta del segle passat dels estudis d'Enginyeria Agronòmica en l'especialitat d'Indústries Agràries i dels estudis d'Enginyeria Tècnica en l'especialitat d'Indústries Agràries i Alimentàries va conduir a la formació al campus d'un nucli important d'especialistes en l'àmbit de la Ciència i Tecnologia d'Aliments. Aquest grup de personal docent i investigador ha arribat a ser un dels més importants tant a Catalunya com a l'estat espanyol. La major part d'aquest grup docent es va constituir l'any 1987 com el Departament de Tecnologia d'Aliments al si de la Universitat Politècnica de Catalunya (UPC), i posteriorment va passar a formar part de la Universitat de Lleida (UdL) quan es va crear, el 1991.

La importància creixent del sector de l'alimentació a Espanya va fer que s'aprovés l'any 1990 un nou títol universitari de Llicenciatura en Ciència i Tecnologia d'Aliments (LCTA) i les corresponents directrius dels plans d'estudis (RD 1463/1990; BOE núm. 278, de 20 de novembre de 1990). Cal tenir en compte que els estudis universitaris a Espanya específics en l'àmbit alimentari tenen poca antiguitat, molt al contrari del que ha passat als països més avançats d'Europa i als Estats Units d'Amèrica.

Els estudis universitaris de LCTA sorgeixen com una titulació amb l'objectiu de proporcionar una formació científica adequada en els aspectes bàsics i aplicats dels aliments i les seves propietats, així com una formació aplicada a la seva producció i elaboració per al consum. Aquesta titulació només comprenia un segon cicle (2 anys) a la qual es podia accedir després de cursar un primer cicle (3 anys) provinent de diplomatures o enginyeries tècniques. Com que l'accés es podia fer des de diferents titulacions de primer cicle, es va establir en el pla d'estudis la possibilitat de diferents matèries de formació prèvia que s'havien de superar al primer quadrimestre de la carrera.

A Catalunya, aquesta nova titulació de LCTA es va aprovar inicialment només en dues universitats: Universitat de Barcelona



Pràctiques de Microbiologia d'aliments. Any 2009.



Pràctiques a la planta pilot de Tecnologia d'aliments. Any 2013

(UB) i Universitat Autònoma de Barcelona (UAB). Aquesta situació va fer que el Departament de Tecnologia d'Aliments de la UdL, tenint en compte la seva massa crítica de docents i investigadors i la seva experiència en estudis de l'àmbit agroalimentari, aprovés l'abril de 1992 una proposta per demanar a la UdL que fes arribar una petició als organismes pertinents de la Generalitat de Catalunya perquè aquesta titulació també pogués impartir-se a la UdL. En aquest sentit, cal destacar les negociacions que va emprendre la denominada en aquell moment Comissió Gestora de l'acabada de crear UdL, que va comportar una reunió que es va dur a terme la primera setmana de maig de 1992 a la Direcció General d'Universitats. Fruit d'aquestes negociacions, es va aconseguir l'autorització per impartir LCTA a Lleida, però amb la condició que es fes «a cost zero» i amb una especialització enfocada cap a l'àmbit específic dels aliments d'origen vegetal. Durant els mesos següents, es van celebrar reunions de coordinació entre les tres universitats per perfilar els plans d'estudis que tindrien aquests estudis. El pla d'estudis de la Llicenciatura en Ciència i Tecnologia d'Aliments, per al conjunt de les tres universitats (UB, UAB i UdL), es va publicar el 21 de juny de 1994 (BOE núm. 245, de 13 d'octubre de 1994), i els estudis es van començar a impartir a l'ETSEA el curs 1993-94.

Més endavant, en el marc de la implantació de l'Espai Europeu d'Educació Superior (EEES) amb motiu de la Declaració de Bolonya (1999), es va estructurar la formació universitària als nivells de grau i màster. Un dels nous graus va ser el de Ciència i Tecnologia d'Aliments (GCTA), amb una durada de quatre anys (240 ECTS), que es va aprovar oficialment per una resolució del 8 de febrer de 2013 (BOE núm. 45, de 21 de febrer de 2013). El pla d'estudis es va aprovar per resolució del 12 de setembre de 2013 (BOE núm. 233, de 28 de setembre de 2013). Aquests estudis aporten una formació multidisciplinària que permet qualificar l'estudiant com a professional amb capacitat per treballar en les àrees de producció, qualitat, seguretat, investigació i innovació en empreses, administracions i entitats relacionades amb els aliments.

Actualment, la docència al grau CTA de la UdL la imparteix professorat de reconegut prestigi docent i investigador, tant permanent a la universitat com altres professionals externs amb contracte a temps parcial. El professorat desenvolupa una investigació potent en ciència i tecnologia dels aliments, amb una rellevant producció científica, la qual cosa explica que la UdL ocupi actualment posicions rellevants en aquesta disciplina dins de diversos rànquings de les millors universitats del món, com en el prestigiós Shanghai Ranking-Subjects.

D'altra banda, els estudiants interessats poden cursar estudis en aliments a nivell de màster a la UdL amb el màster en Gestió i Innovació a la Indústria Alimentària (MGIIA), que es va iniciar el curs 2008-09, i que complementa i especialitza la formació de la titulació de grau. Aquests estudis de màster tenen una durada anual i s'estructuren en 60 crèdits. El pla d'estudis del màster es va establir a partir de reunions, afavorides pel Consell Social de la UdL, entre la universitat i empreses del sector agroalimentari per determinar els continguts i matèries més adequats per formar-ne part. Recentment, el curs 2022-23, s'ha actualitzat i renovat el pla d'estudis del màster, aprovat per resolució del 14 d'abril de 2023 (BOE núm. 101, de 28 d'abril de 2023).

En resum, doncs, els estudis de Ciència i Tecnologia d'Aliments han permès al llarg dels anys formar professionals amb qualificació per treballar en les empreses, centres de recerca, entitats i administracions relacionades amb l'alimentació en general i amb les empreses alimentàries i auxiliars en particular. Aquests professionals són uns agents clau per fer front als reptes actuals del sector per a la producció d'aliments de qualitat, segurs, saludables i amb uns atributs de conveniència idonis per satisfer les demandes dels consumidors avui dia.

Posada en marxa d'una titulació singular a Espanya: el doble grau en Veterinària i Ciència i Producció Animal

El doble grau en Veterinària i Ciència i Producció Animal que s'imparteix a la UdL és fruit de moltes hores de reflexió, de debat, de consens amb el sector i també d'acords amb altres universitats, tot amb l'objectiu d'optimitzar recursos i donar un millor servei a la societat. El seu naixement no va ser fàcil, tot i que diversos arguments de tipus socioeconòmic i acadèmic hi donaven suport.

En relació amb l'acadèmia, cal situar-nos en la dècada dels anys seixanta, en què la societat espanyola s'estava transformant profundament i es va augmentar la demanda de productes d'origen animal, van evolucionar les tècniques per a la seva transformació i es va incrementar la tinença d'animals de companyia i mascotes. Això va comportar el desenvolupament de les Ciències en Producció Animal, Tecnologia d'Aliments i Medicina Veterinària. En concordança, la llicenciatura de Veterinària consta d'una part comuna i una altra d'especialització en una de les tres àrees esmentades anteriorment. L'any 1991 van aparèixer unes directrius generals dels plans d'estudi de Veterinària a escala europea. Va ser una fita rellevant, però aquests nous plans d'estudi van ser generalistes i hi desapareixien les especialitats; consegüentment, l'expertesa en producció animal es quedava acadèmicament òrfena en la formació de veterinària.

Per una altra part, a Espanya, la producció agropecuària es concentra en diverses zones, una de les quals Catalunya (en

particular, a les Terres de Lleida). L'activitat econòmica va generar una demanda social de formació superior per disposar dels especialistes que el sector requeria. S'ha constatat una estreta relació entre la demanda d'estudis superiors i la proximitat de l'oferta en l'exercici professional, especialment en producció animal i tecnologia alimentària, però també en altres aspectes com sanitat, higiene, seguretat alimentària i salut pública.

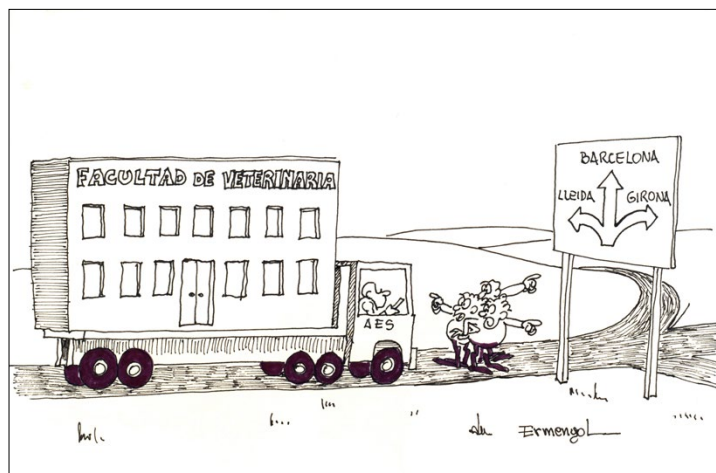

La Facultat de Veterinària se'n va a la Universitat Autònoma de Barcelona. Ermengol 1985. (Arxiu Municipal de Lleida).



Lleida finalment tindrà estudis de Veterinària. (Balasch 2007).



Pràctiques en granges de porcs. Any 2011.

Per tot això, la necessitat d'establir uns estudis en veterinària amb una expertesa en producció animal a la Universitat de Lleida es va fer palesa i va quedar àmpliament justificada des del punt de vista històric, social i econòmic. A més, la seva implantació no partia de zero, sinó que s'aprofitaven instal·lacions i professorat ja existent a l'ETSEA. En aquest sentit, per a la posada en marxa es va tenir sempre el suport sense fissures de la Universitat de Lleida, amb la complicitat imprescindible dels successius presidents del Consell Social de la UdL, dels sectors professionals i de l'administració (Diputació de Lleida i Generalitat de Catalunya).

La primera fita s'assoleix amb l'establiment d'un grau en Ciència i Salut Animal (CSA), innovador a les universitats espanyoles i que podria tenir el seu homòleg en els estudis d'Animal Sciences en diversos països anglosaxons. Aquest grau profunditza en les disciplines de producció animal (nutrició, genètica, etc.) i fa referència també a salut animal des d'una doble òptica, la de les espècies de renda (remugants, porcí, aviram, etc.) i l'estudi d'aquelles malalties potencialment transferibles a l'home. El maig de 2008,

el grau en Ciència i Salut Animal va rebre l'avaluació favorable per part de l'ANECA i el curs 2008-09 se'n va iniciar l'ensenyament amb un èxit raonable: de les 60 places que s'oferien, no en va quedar cap de vacant.

Paral·lelament (el gener de 2008), es va signar un conveni entre la Universitat de Lleida i la Universitat Autònoma de Barcelona, mitjançant el qual es van establir les bases d'una titulació conjunta de Veterinària. La seva arquitectura es basava en el fet que els estudis del grau en CSA iniciats a l'ETSEA es complementaven a la Facultat de Veterinària de la UAB, fins que l'estudiant assolís totes les competències. Es va signar el conveni i es van establir els mecanismes acadèmics necessaris pels quals 30 estudiants per curs poguessin acabar fent el nou grau en Veterinària conjunt (UdL/UAB). Aquest model cíclic va ser innovador dins els estudis de veterinària a l'estat espanyol, però també en molts països europeus.

S'havia aconseguit impartir a Lleida (i al sistema universitari català) un grau en Veterinària amb l'expertesa de Producció Animal i alhora no incrementar innecessàriament el nombre de facultats d'aquest camp al nostre país.

Cal dir que en tot aquest procés de negociació, tant el rectorat com les direccions de l'ETSEA i del Departament de Producció Animal de la UdL van treballar a l'uníson. No obstant això, la Facultat de Veterinària de la UAB mai va estar còmoda amb el conveni signat en el seu moment pel rector, i el 2014 va prendre la decisió de rescindir unilateralment el conveni. En aquest context, la Generalitat de Catalunya va prendre la decisió d'autoritzar la Universitat de Lleida perquè impartís el grau en Veterinària, a partir d'aquell moment, de forma independent.

De totes maneres, l'aportació d'una dotació econòmica per al nou grau va ser insuficient i la falta dels equipaments imprescindibles no deixaven entreveure un escenari gaire afalagador. Malgrat tot, els consensos entre els estaments de la UdL invo-



Pràctiques de dissecció d'animals. Any 2016.

lucrats i la necessitat de donar una sortida airosa al conflicte van fer possible avançar. El grau en Veterinària es va integrar en una doble titulació (conjuntament amb el grau en Ciència i Producció Animal). És per això que l'itinerari establert en els actuals plans d'estudis s'ha definit com un recorregut que transcorre des dels ensenyaments bàsics i que integra posteriorment matèries de producció animal, clínica i sanitat animal i la tecnologia dels aliments.

Per aconseguir els equipaments necessaris, es van plantejar dues opcions: cercar la col·laboració del sector i obtenir finançament extern. La cooperació estreta amb el sector ha estat molt valuosa i eficaç. Diferents establiments veterinaris del territori (clíniques) es van integrar en el sistema universitari i van esdevenir unitats docents, en què els alumnes reben ensenyança pràctica i estableixen un contacte real amb el seu camp professional. Val a dir que també la xarxa d'explo-tacions ramaderes, que d'entrada es va desenvolupar sota el paraigua del grau en CSA, ha estat el marc de formació ideal dins l'àmbit de la producció animal. Finalment, la signatura d'un conveni de col·laboració amb el Departament de Salut de la Generalitat de Catalunya va obrir les portes a l'estudi-

antat a integrar-se en el sistema d'escorxadors i inspecció sanitària a càrrec de la Generalitat de Catalunya.

D'altra banda, la Diputació de Lleida va finançar i ajudar a construir els equipaments bàsics que eren necessaris per als nous estudis: per una part, la sala de necròpsies i els serveis hospitalaris de Veterinària (ubicada al campus ETSEA), i, per una altra part, la unitat quirúrgica docent de Veterinària, situada al municipi de Torrelameu i que fa funcions d'establiment hospitalari.

Amb els deures fets, els equipaments adequats i un pla d'estudis innovador, ben estructurat per a ambdós graus (Veterinària i Ciència i Producció Animal) integrats en un de doble, el projecte es va sotmetre a l'avaluació de l'Agència de Qualitat Universitària de Catalunya (AQU) i al Consell d'Universitats. La resolució de l'avaluació va ser positiva (14 desembre 2015) i es va començar a impartir el doble grau en el curs 2015-16.

Aquest doble grau consta de 360 crèdits (6 cursos) i ofereix 60 places de nou accés. Com a punts forts, cal destacar-ne en primer lloc uns equipaments docents altament qualificats



Proves de diagnosi en animals. Any 2024.

pràctiques externes individualitzades en empreses i rotatoris pràctics (en clíniques, hospitals veterinaris i escorxadors).

L'impacte social i la viabilitat del doble grau es fan palesos amb l'alta demanda de matrícula que hi ha en cada curs, la qual cosa implica una nota de tall que s'ha incrementat progressivament fins a l'11,63 (curs 2022-23), de les més altes entre les titulacions que s'imparteixen a la UdL.

Fruit de tot el treball, s'ha demostrat que els titulats i titulades del doble grau en Veterinària i Ciència i Producció Animal de la UdL reben una formació sòlida i completa que els permet la inserció laboral en el sector professional com a professionals de la veterinària amb una expertesa complementària en producció animal. Així ho acrediten tant el nivell d'ocupació i satisfacció de les cinc promocions de titulats i titulades que han sortit de l'ETSEA com l'acreditació acadèmica positiva que ha rebut la titulació per part de l'Agència de Qualitat Universitària de Catalunya.

i moderns, a més d'una docència en assignatures pràctiques en grups reduïts i amb un estret contacte amb el sector, amb

titulació acadèmica positiva que ha rebut la titulació per part de l'Agència de Qualitat Universitària de Catalunya.

MATRÍCULA D'ALUMNES DE NOU INGRÉS A L'ETSEA (TOTS ELS ESTUDIS)

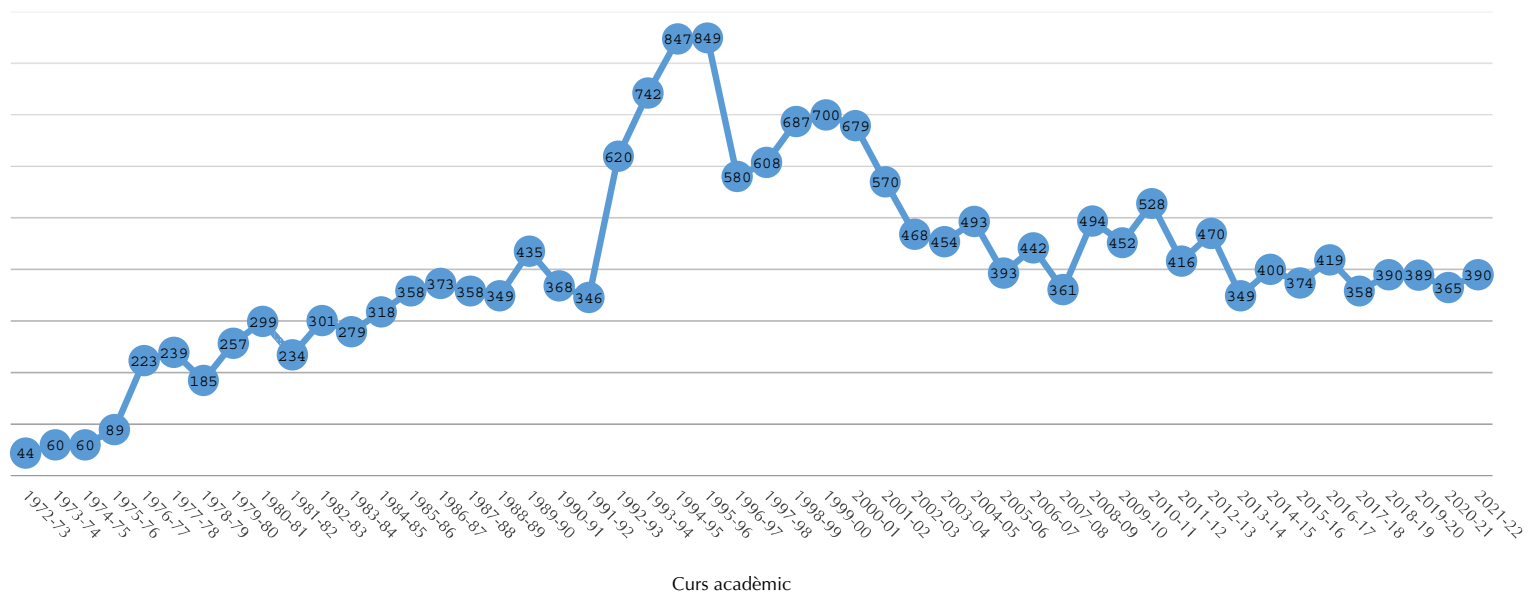

MATRÍCULA TOTAL GRAUS (CURS 2021-22)

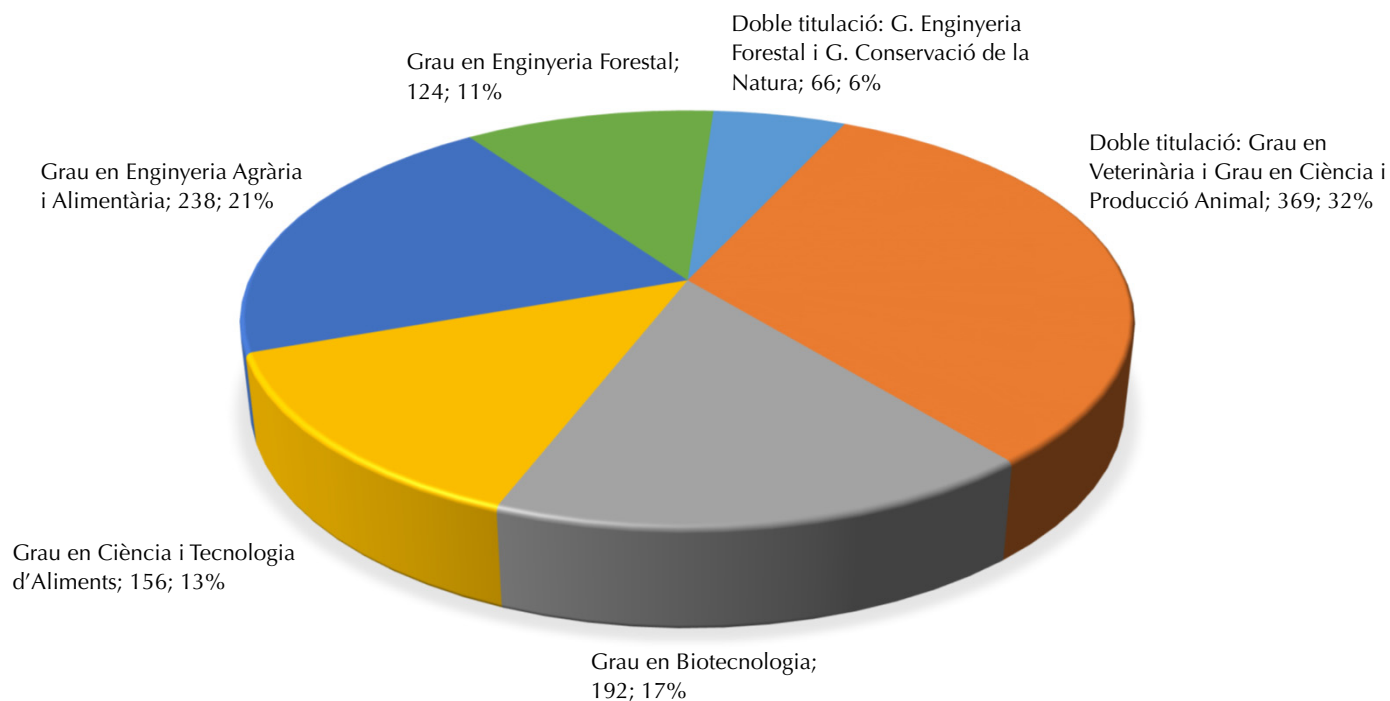

MATRÍCULA TOTAL MÀSTERS UNIVERSITARIS (MU) (CURS 2021-22)

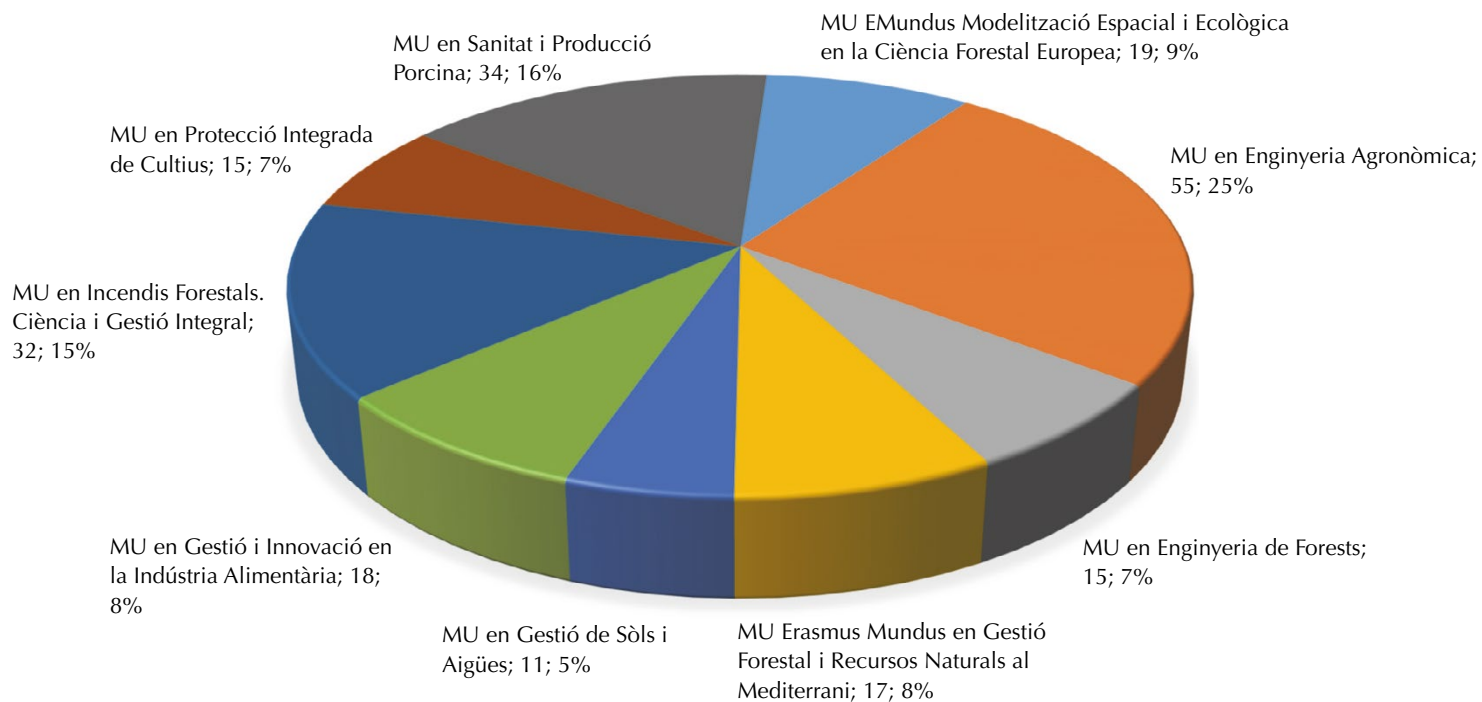

TESIS DOCTORALS REALITZADES A L'ETSEA

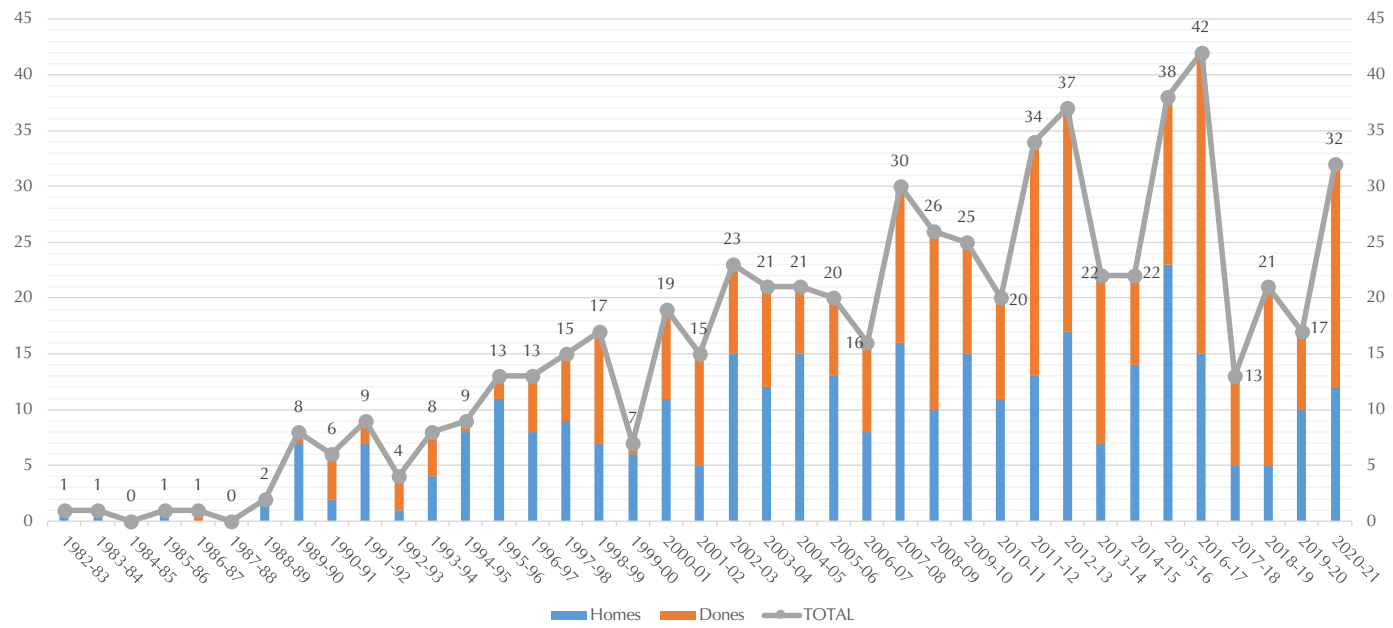

TÍTULATS I TITULADES DE L'ETSEA

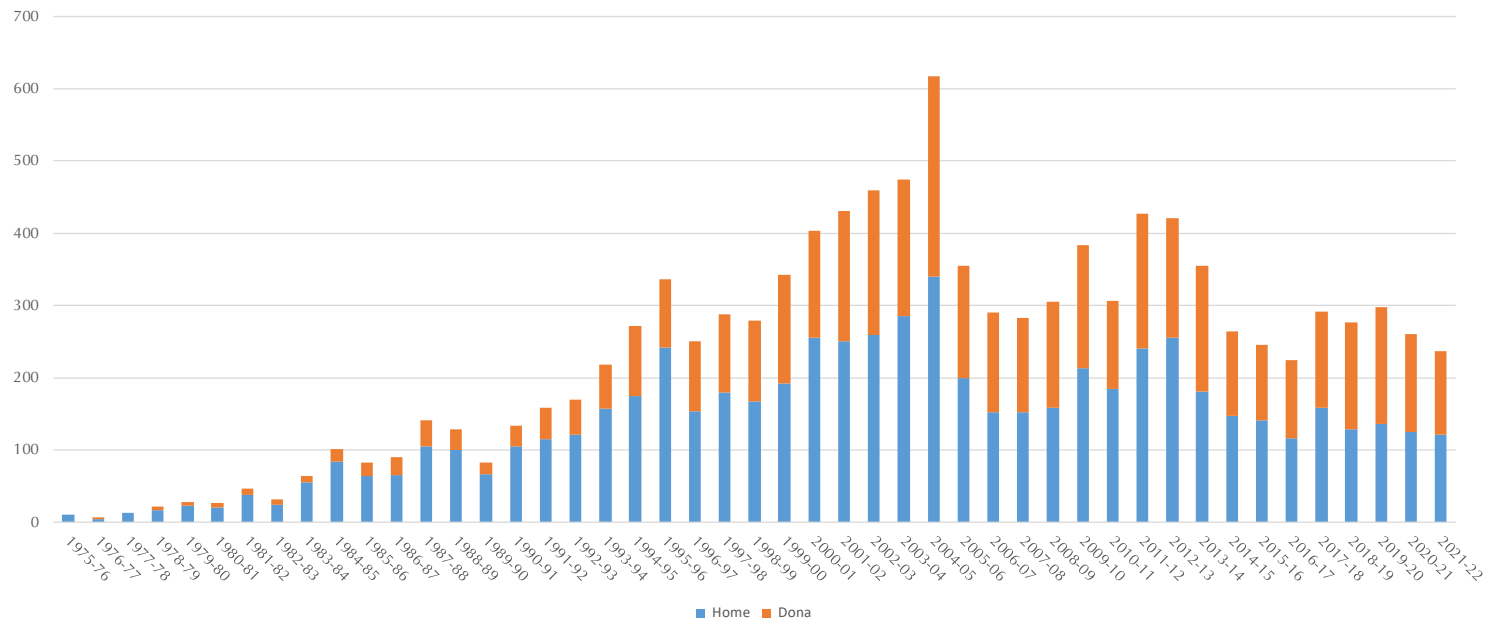

TITULACIONS CREADES I IMPARTIDES A L'ETSEA ABANS DEL PLA BOLONYA

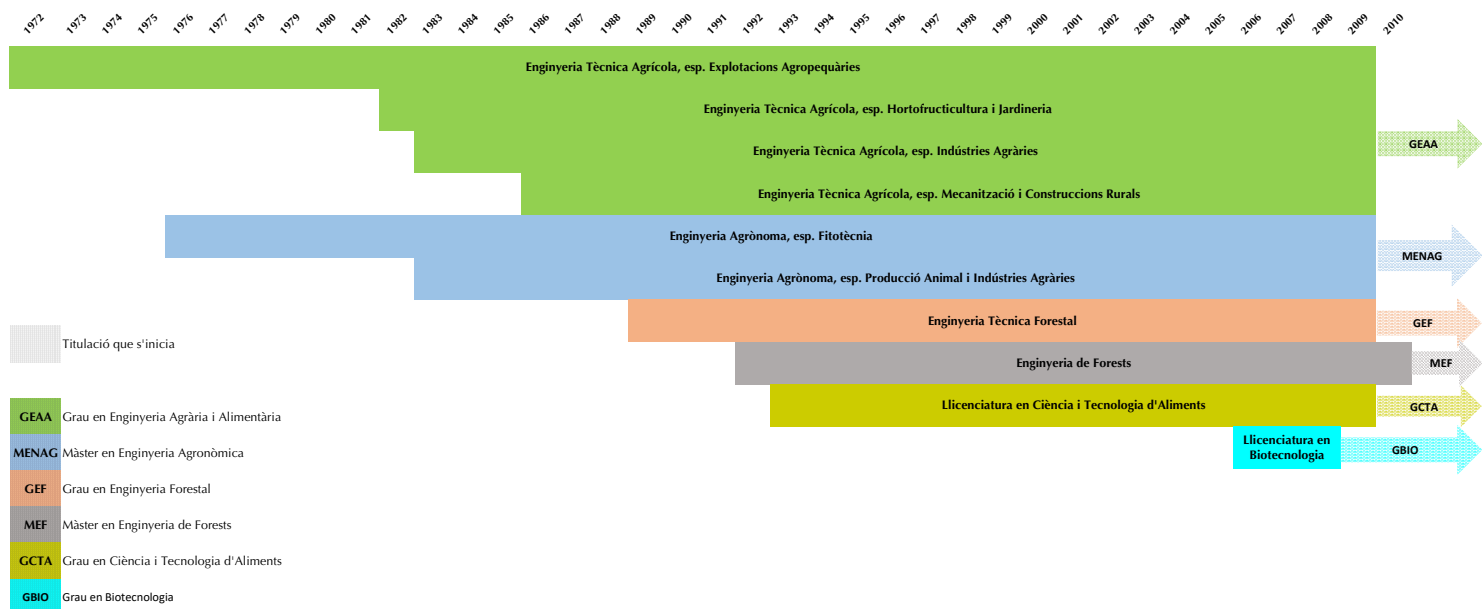

TITULACIONS DE GRAU I MÀSTER CREADES I IMPARTIDES A L'ETSEA A PARTIR DEL PLA BOLONYA

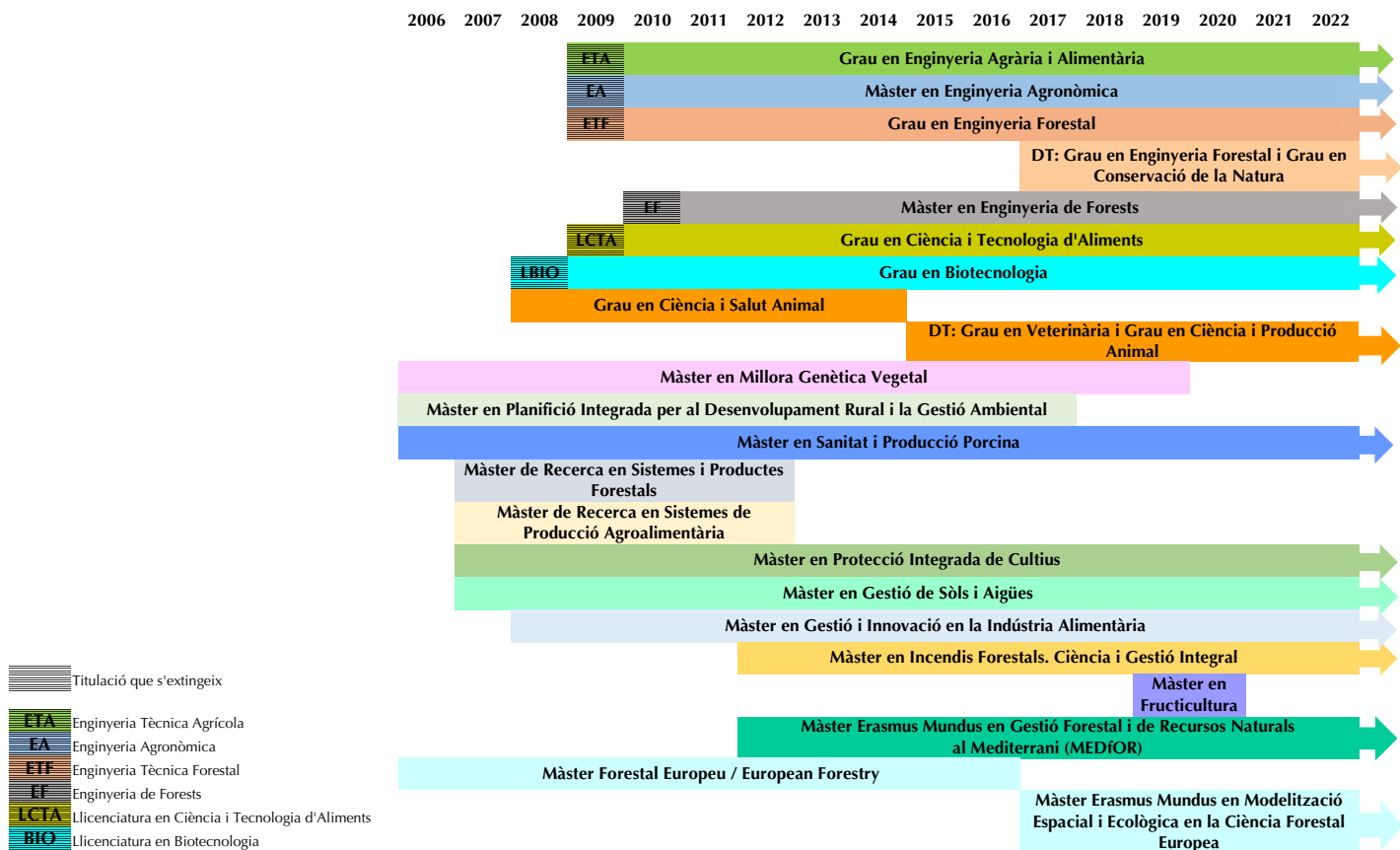

ACTIVITAT DOCENT





En els primers quatre anys en què l'Escola de Lleida (en forma d'EUETA) va començar a caminar a partir del 1972, la dotació de professorat era precària. No va ser fins a la posada en marxa el 1976 d'una segona escola (ETSEA) per impartir estudis conduents a l'obtenció del títol d'Enginyeria Agronòmica, que no hi va haver un punt d'inflexió i les expectatives de professorat van anar millorant any rere any.

En el curs d'adaptació per accedir al segon cicle, començat a impartir l'any 1976, es van posar en marxa cinc noves assignatures: complements de Matemàtiques, de Física, de Química, de Biologia, i de Geologia, Edafologia i Climatologia. Per aquest motiu, aquells anys la UPB va assumir en el seu pressupost les despeses de professorat i de funcionament de l'ETSEA de Lleida, la qual cosa va permetre contractar docents per al curs d'adaptació i per als cursos quart i cinquè de la titulació d'Enginyeria Agronòmica.

Més endavant, a partir del moment en què hi va haver una única direcció a l'Escola, es va començar a consolidar el model d'ensenyament cíclic i a assolir-se més coordinació de les activitats acadèmiques i de funcionament del centre. Es va poder fer una política acadèmica pel que fa al model organitzatiu, la captació de nou professorat i l'eficiència en l'ús dels recursos.

Cap a mitjans de la dècada dels vuitanta, l'ETSEA va tornar a experimentar uns anys d'un creixement remarcable en el nombre de professorat, que era necessari per tal d'abordar el desplaçament



Professors i estudiants a l'entrada de l'Escola. Curs 1973-74.

ment acadèmic de noves especialitats creades dins les titulacions d'Enginyeria Tècnica Agrícola i Enginyeria Agronòmica.

L'aprovació de la Llei de Reforma Universitària (LRU) l'any 1983 va suposar un canvi important en el professorat. L'Ordre de 7 de febrer de 1984 desenvolupava la disposició vuitena de la LRU i convocava les anomenades proves d'idoneïtat, que van consistir en uns concursos de mèrits per estabilitzar el professorat interí o contractat amb cinc anys d'antiguitat, els famosos PNN (personal no numerari), que era nombrós en aquells moments. Això va representar un pas important en l'estabilització del professorat de l'ETSEA, que no havia tingut ocasió de fer-ho durant anys.



Pràctiques d'Edafologia. Any 2015.



Classes pràctiques forestals al bosc. Any 2018.



Professorat i PAS de l'ETSEA. Any 2002.

La política de professorat dels successius equips de direcció de l'Escola i dels departaments va estar orientada, des dels primers anys, a atreure professorat doctor, principalment provinent de les altres tres Escoles d'Enginyers Agrònoms existents a Espanya en aquells moments (Madrid, València i Còrdova). El professorat s'incorporava a l'ETSEA amb dedicació a temps complet. Aquesta manera de procedir va agilitzar la fase de consolidació de l'Escola i, en especial, va reforçar els grups de recerca i la seva activitat de cara al futur.

En el cas de les matèries de l'àmbit de la fructicultura, atesa la dificultat per trobar docents durant els primers anys de l'Escola, es va establir un conveni amb el Departament de Fructicultura de l'Estació Experimental d'Aula Dei a Saragossa (depenent del CSIC), perquè els seus investigadors impartissin les classes fins a poder consolidar aquesta àrea a l'ETSEA. Més endavant, es va poder optar per la incorporació de titulats del centre mateix, que en molts casos ja havien fet el doctorat i s'havien pogut beneficiar de programes de formació postdoctoral amb estades a l'estranger en centres de recerca prestigiosos en fructicultura. A més, gràcies a les creixents relacions internacionals de l'equip docent, l'Escola també va poder beneficiar-se d'algun profes-



Camps de fruiters florits. Any 2022.

sorats visitants que va venir per realitzar estades per fer docència i recerca en fructicultura.

A partir del 1989, amb la implantació de l'ensenyament d'Enginyeria Tècnica Forestal, i sobretot a partir de l'any 1992, quan



Exàmens a l'aula. Any 2015



Classes pràctiques al camp. Any 2011.



Pràctiques de Veterinària i Ciència i Producció Animal. Any 2024

es va iniciar el segon cicle de l'Enginyeria de Forests, es va incorporar nou professorat. En aquest cas, per encarregar-se de la docència de les diverses disciplines pròpies dels estudis de l'àmbit forestal.

Les successives introduccions de noves titulacions a partir de la dècada dels noranta (graus en Ciència i Tecnologia dels Aliments, Biotecnologia, Ciència i Salut Animal), i més enda-

vant nous màsters i la titulació de doble grau en Veterinària i Ciència i Producció Animal han suposat noves incorporacions de professorat especialitzat en els corresponents àmbits.

L'any 1992, amb la posada en marxa de la Universitat de Lleida, va produir-se un punt d'inflexió important per al professorat de l'ETSEA, que va passar a formar part de la UdL després de 20 anys de pertinença a la UPC.

Tots aquests canvis van permetre que l'Escola incipient dels anys setanta es transformés cada vegada més en un centre amb un considerable nombre de professorat capaç d'abordar la docència de les noves titulacions que s'anirien posant en marxa en els anys successius i capaç, també, d'implicar-se en diverses línies d'investigació que donarien lloc a la constitució de diferents grups consolidats de recerca, que han permès que l'ETSEA hagi assolit avui dia un reconegut prestigi en formació i recerca.

L'activitat docent desenvolupada a l'ETSEA al llarg del temps ha anat acompanyada d'uns canvis i millores en les infraestructures i mitjans perquè s'adeqüin a l'ensenyament i aprenentatge en cada moment. En particular, s'han anat modernitzant les metodologies docents i els equipaments utilitzats pel professorat en les classes magistrals, en els seminaris, en les aules informàtiques, en les pràctiques de laboratori i en les sortides per a visites docents (en camps, granges, boscos, empreses, etc.). El compromís del professorat de l'ETSEA per a la millora contínua de la docència ha merescut en diverses ocasions el reconeixement amb la distinció Jaume Vicens Vives d'Innovació i Qualitat Docent, de la Generalitat de Catalunya, aconseguida tant en la modalitat individual com col·lectiva (per a grups de professorat).

Avui dia, la xifra de professorat a temps complet a l'ETSEA ascendeix a un total de 186, corresponents a diferents categories acadèmiques (46 catedràtics d'universitat, 72 titulars i agregats i 68 d'altres categories). A més a més, hi ha 103 professors i professores que estan contractats a temps parcial.

Pel que fa al seguiment i avaluació de la qualitat de la docència, des de la dècada dels anys vuitanta la direcció del centre



Viatge d'estudis a Itàlia d'alumnes i professorat del Màster en Enginyeria de Forests. Any 2022.

va assumir la realització per primera vegada d'unes enquestes institucionals a l'estudiantat com a instrument per a la millora de la qualitat docent, en consonància amb les enquestes específiques que el mateix alumnat feia des dels primers anys de l'Escola. Més endavant, es va endegar el procés d'avaluació institucional del centre i dels departaments, dut a terme per l'Agència de Qualitat Universitària de Catalunya (AQU) amb la intervenció de tres comissions internacionals *ad hoc* per als àmbits d'agronomia, forests i alimentari. Aquesta anàlisi va portar a iniciar el 2003 la redacció del Pla Estratègic de l'ETSEA.

Des dels primers anys de l'ETSEA, es va també apostar per oferir una formació internacional a l'estudiantat, de manera que es va abordar la implementació de programes de mobilitat internacional amb diverses universitats del món, especialment de l'àmbit europeu quan es va posar en marxa el programa Erasmus, però també amb universitats d'altres parts del món. Amb el pas dels anys, es va aconseguir fomentar la participació creixent d'estudiants en intercanvis amb altres universitats.

Per acabar, cal fer especial esment que l'activat docent de l'Escola es va trobar en una situació crítica els anys 2020 i 2021, donada la irrupció de la pandèmia covid-19. Tot el professorat, i personal auxiliar i l'alumnat va haver de fer un gran esforç

per poder seguir treballant i estudiant amb mesures higièniques adequades, redimensionar els grups de classes en aula i laboratori i reconvertir l'activitat docent presencial en no presencial, per la qual cosa es van adequar diverses aules i seminaris per poder fer classes (en format virtual o híbrid).

Evució de l'estructura departamental a l'Escola

La promulgació de la Llei de Reforma Universitària (1983) va potenciar l'organització departamental de les universitats espanyoles. La LRU va implantar aquesta figura amb l'objectiu de fomentar la formació d'equips coherents d'investigadors i la flexibilització dels currículums oferts per les universitats. Així doncs, els departaments van passar a ser els òrgans bàsics encarregats d'organitzar i desenvolupar la recerca i els ensenyaments d'una o més àrees de coneixement en un o més centres.

En el moment de la constitució dels departaments, a la UPC hi va haver certes tensions, la qual cosa va fer que el procés fos força complex. A l'ETSEA de Lleida, es podien definir clarament alguns departaments específics en aquell moment, men-

tre que n'hi havia que tenien més presència en altres centres de la UPC. Finalment, els departaments i seccions constituïts el 1987 amb implantació a l'ETSEA de Lleida van ser:

- Departament de Matemàtica Aplicada II.
- Departament de Meteorologia i Ciència del Sòl.
- Departament de Producció Vegetal.
- Departament de Tecnologia d'Aliments.
- Delegació del Departament d'Expressió Gràfica de l'Enginyeria.
- Departament de Producció Animal i Enginyeria Agroforestal.
- Secció de Producció Animal.
- Secció d'Economia.
- Secció d'Enginyeria Agroforestal.

Cal recordar, però, que el departament és una figura que ja s'havia introduït el 1965 i que havia anat quallant a les universitats. A l'ETSEA de Lleida, previ a la LRU de 1983, ja n'hi havia diversos, com el Departament de Sòls i Clima i el Departament de Química i Indústries Agràries, entre d'altres.

La creació de la Universitat de Lleida l'any 1991 va obligar a reestructurar de nou els departaments preexistents a l'ETSEA. L'any 1993, i com a resultat d'aquell procés, es van constituir els departaments següents, alguns d'específics amb seu a l'ETSEA i la resta, compartits amb altres centres de la UdL (en forma de seccions departamentals):

- Departament d'Enginyeria Agroforestal.
- Departament d'Hortofructicultura, Botànica i Jardineria.
- Departament de Medi Ambient i Ciències del Sòl.
- Departament de Producció Vegetal i Ciència Forestal.
- Departament de Producció Animal.
- Departament de Química.

- Departament de Tecnologia dels Aliments.
- Secció del Departament d'Administració d'Empreses i Gestió Econòmica dels Recursos Naturals.
- Secció del Departament de Matemàtiques.

El procés de reestructuració departamental que es va dur a terme el 1993 havia estat aquest cop menys complex que l'inicial a la UPC. Però, segurament, veient les coses amb una certa distància, es pot afirmar que l'estructura adoptada va fer que els ensenyaments de forests tinguessin una expressió una mica difuminada, amb possibles repercussions en la política d'incorporació de professorat específic d'aquest àmbit en aquell moment.

Una tercera reestructuració departamental va realitzar-se a l'ETSEA l'any 2022, impulsada pel rectorat de la UdL amb l'objectiu d'incrementar la mida quant a nombre de professors en els departaments a tota la universitat i reduir així la xifra total de departaments existents. Fruit d'aquesta acció, a l'ETSEA han quedat constituïts solament quatre departaments específics, que són:

- Departament de Ciència Animal.
- Departament de Ciència i Enginyeria Forestal i Agrícola.
- Departament de Química, Física, Ciències Ambientals i del Sòl.
- Departament de Tecnologia, Ciència i Enginyeria d'Aliments.

A més a més, altres persones del col·lectiu docent i investigador del campus ETSEA formen part com a membres d'altres departaments transversals amb docència en diversos centres de la UdL, com és el cas del professorat adscrit al Departament de Matemàtica i al Departament d'Economia i Empresa.

Jesús Avilla Hernández

Vicerector de la Universitat de Lleida (2011)

Daniel Babot Gaspa

Director científic del Centre d'Estudis Porcins de Catalunya

Mercè Balcells Fluvià

Directora del Centre de Desenvolupaments Biotecnològics i Agroalimentaris (DBA-TECNIO) de la Universitat de Lleida

Directora de la Fundació de la Universitat de Lleida (2020)

Astrid Ballesta Remy

Vicerectora de Relacions Internacionals de la Universitat de Lleida (2011)

José Antonio Bonet Lledós

Director del Centre de Ciència i Tecnologia Forestal de Catalunya (CTFC) (2006-2009)

Coordinador de Recerca, Transferència, Emprenedoria i Innovació del Parc Científic i Tecnològic Agroalimentari de Lleida (PCiTAL) (2021)

Director del centre Agrotecnio (2023)

Ramon Canela Garayoa

Vicerector de Recerca de la Universitat de Lleida (2003-2011)

Carlos Cantero Martínez

Coordinador del programa de doctorat en Sistemes Eficients en Producció i Qualitat Agroalimentària-Campus Iberus

Paul Christou

Professor investigador ICREA a la Universitat de Lleida

Director del centre Agrotecnio (2012-2015)

Joan Estany Illa

Director de la Fundació de la Universitat de Lleida (2015)

Estanislau Fons Solé

Director executiu de l'Agència de Gestió d'Ajuts Universitaris i de Recerca de la Generalitat de Catalunya (AGAUR) (2004-2009)

Lorenzo Fraile Sauce

Director de la Càtedra Grup Vall Companys-UdL d'Alimentació Sostenible

Josu González Alday

Coordinador del programa de doctorat en Gestió Forestal i del Medi Natural (UdL)

Albert Ibarz Ribas

Vicerector de Professorat de la Universitat de Lleida (1993)

Olga Martín Belloso

Directora de l'Escola de Doctorat de la UdL (2012)

Presidenta de la Federació Europea de Ciència i Tecnologia d'Aliments (2019)

Vicerectora de Recerca i Transferència de la Universitat de Lleida (2019)

Vicerectora de Transferència del Coneixement de la Universitat de Lleida (2023)

Juan Antonio Martín-Sánchez

Director del Centre UdL-IRTA (1984)

José A. Martínez Casasnovas

Director de la Càtedra Timac Agro-UdL d'Agricultura de Precisió

Vicente Medina Piles

Coordinador de la Xarxa Temàtica en Ciències Agràries Agroforàlia del programa Pablo Neruda de l'OEI (2009-2012)

Narciso Pastor Sáez

Vicerector d'Infraestructures de la UdL (2019)

Ana Pelacho Aja

Vicerectora de Recerca de la Universitat de Lleida (2004)

Coordinadora del programa de doctorat en Ciència i Tecnologia Agrària i Alimentària UdL

Rosa M. Poch Claret

Presidenta de la Comissió Internacional de Micromorfologia de Sòls de la IUSS (2010)

Presidenta del Panel Intergovernamental Tècnic de Sòls-FAO (2018-2021)

Jaume Porta Casanellas

President de la Societat Espanyola de la Ciència del Sòl (1996)

Rector de la Universitat de Lleida (1993-2003)

Director de la Fundació de la Universitat de Lleida (2012)

Jaume Puy Llorens

Vicerector de Recerca de la Universitat de Lleida (2011)

Rector de la Universitat de Lleida (2019)

Antonio J. Ramos Girona

Director dels Serveis Científicotècnics de la UdL (2019)

Director de la Càtedra AgroBank-UdL de Qualitat i Innovació en el Sector Agroalimentari

Jordi Recasens Guinjuan

President de la Societat Espanyola de Malherbologia (2007-2011)

Director de la Càtedra Corteva-UdL de Malherbologia

Ignacio Romagosa Clariana

Director del Centre Internacional d'Alts Estudis

Agronòmics Mediterranis (OCDE, Saragossa) (2011)

Director del centre Agrotecnio (centre CERCA) (2018)

Joan Ramon Rosell Polo

Vicerector de Professorat de la UdL (2003-2011)

Vicent Sanchis Almenar

Director del Consell de Direcció de la Xarxa de Referència en Tecnologia d'Aliments de la Generalitat de Catalunya (2008)

Paquita Santiveri Morata

Vicerectora de Qualitat UdL (2019)

Vicerectora d'Ordenació Acadèmica i Qualitat de la UdL (2020)

Roxana Savin Parisier

Coordinadora del programa de doctorat en Ciència i Tecnologia Agrària i Alimentària (UdL)

Gustavo A. Slafer Lago

Professor investigador ICREA a la Universitat de Lleida

Robert Soliva Fortuny

Membre de la Junta de l'Associació Catalana de Ciències de l'Alimentació (2021-2025)

Director de la planta pilot de Tecnologia d'Aliments de la UdL-PCiITAL

Marc Tor Naudi

Director dels Serveis Científicotècnics de la UdL (2022)

Josep M. Villar Mir

Vicerector de Professorat i Ordenació Acadèmica (1993-1995)

Vicerector d'Ordenació Acadèmica i Qualitat Institucional (1995-1999)

Vicerector de Planificació Estratègica (1999-2003)

RECERCA I TRANSFERÈNCIA





El personal PDI i PAS, així com els diferents equips directius de l'escola i dels departaments, han tingut al llarg dels anys una voluntat ferma de ser una institució universitària orientada clarament a la investigació, a part de complir amb rigor la seva missió de formació de professionals.

A la dècada dels vuitanta va ser quan es van començar a posar els fonaments de diverses línies de recerca, propiciats sobretot per l'estabilització del professorat que hi havia i a la vegada per la incorporació de nou (vingut principalment d'altres Escoles Tècniques Superiors d'Enginyers Agrònoms espanyoles). Això va permetre que s'anessin constituint uns incipients grups de recerca que van anar creixent amb el temps, la qual cosa els va permetre aconseguir cada vegada més finançament en convocatòries públiques competitives i a través de convenis amb empreses. Aquest període de creixement i expansió va anar de la mà de l'adquisició de nous equipaments instrumentals i l'adequació de nous laboratoris de recerca.

En aquella època, es van començar a incorporar als grups de recerca alguns alumnes que s'acabaven de titular a l'Escola per fer la tesi doctoral. S'animava els nous doctorands a efectuar estades formatives pre o postdoctorals en prestigiosos centres de recerca estrangers. Aquesta va ser una font d'incorporació de professorat jove al centre que va contribuir a enfortir la investigació en el conjunt de l'ETSEA, la qual cosa ha estat des d'aleshores el seu senyal d'identitat.

Un fet que va ser clau per a l'impuls de la investigació en el campus va ser la construcció, l'any 1983, del Centre d'Investigació i Desenvolupament Agrari de Lleida (CIDALL), creat per la Generalitat de Catalunya i del qual naixeria el 1984 el Centre de Recerca UPC-IRTA. Aquest centre, que més endavant es va transformar en el Centre UdL-IRTA, va tenir el professor Sr. Juan



Edifici del centre de recerca UdL-IRTA. Any 2003.

Antonio Martín-Sánchez com a director durant diversos anys, poc després d'haver deixat la direcció de l'ETSEA, fins a la seva jubilació. La col·laboració entre personal de l'ETSEA i personal de l'IRTA va permetre incrementar significativament la mida dels grups mixtos de recerca, disposar de nous espais i infraestructures d'investigació, contractar personal tècnic de suport i augmentar la captació de recursos a través de projectes de recerca i convenis desenvolupats conjuntament. Les relacions entre l'ETSEA-UdL i l'IRTA van continuar amb el pas dels anys basant-se en la signatura de nous convenis de col·laboració, cosa que va possibilitar que el campus assolís una activitat i producció científica molt remarcable i capdavantera en la investigació en l'àmbit agroalimentari a Catalunya.

Com a signe d'aquells anys, i com a reflex de la importància que el personal de l'ETSEA donava a la recerca agrària, cal fer



Recerca en Millora i Genètica vegetal. Any 2012.

esment que ja el 1986, a proposta de la direcció de l'Escola, es van nomenar dos científics agrònoms de renom internacional com a doctors *honoris causa* per la UPC, en un acte que es va celebrar a Lleida, al Saló de Plens de l'Institut d'Estudis Ilerdencs. La distinció va recaure en el Dr. Nicolas Féodoroff, per la recerca en micromorfologia dels sòls, i en el Dr. Norman Borlaug, en reconeixement per la recerca en millora genètica de plantes (i que posteriorment seria distingit amb el Premi Nobel de la Pau).

També cal destacar que des de l'ETSEA s'ha donat suport en diversos moments a la creació i posada en marxa de diversos centres i organismes dedicats a la recerca i transferència tecnològica. Així, en l'àmbit forestal, val a destacar que l'ETSEA va participar el 1996 en la creació del Centre Tecnològic Forestal del Solsonès, amb seu a Solsona. El professor Sr. Francisco Juárez, en qualitat de director, va ser qui va impulsar-ne la creació quan el Dr. Jaume Porta era rector de la UdL, i hi van participar la Diputació de Lleida, presidida pel Sr. Josep Grau, i el Consell Comarcal del Solsonès, presidit pel Sr. Francesc Ballabriga. Posteriorment, ha esdevingut el Centre Tecnològic

Forestal de Catalunya (CTFC) actual. D'entrada, es va constituir en forma de consorci participat pel Consell Comarcal del Solsonès, la Universitat de Lleida, la Diputació de Lleida, la Fundació Catalana per a la Recerca i la Innovació, el Centre de Desenvolupament Rural Integrat de Catalunya i la Generalitat de Catalunya. El centre va permetre que l'alumnat d'enginyeria forestal de l'ETSEA fes estades temporals de classes i pràctiques, i que el personal investigador pogués desenvolupar projectes de recerca en aquesta zona forestal important a Catalunya. Actualment, s'ha convertit en un centre d'excel·lència (reconegut com a centre CERCA) i un dels principals centres d'investigació i transferència forestal a Europa.

Des de l'ETSEA també es va impulsar el Centre d'Estudis Porcins (CEP), ubicat a Torrelameu, que es va constituir l'any 1999 com un consorci integrat per la Diputació de Lleida, el Consell Comarcal de la Noguera, l'Ajuntament de Torrelameu i la Universitat de Lleida, amb unes instal·lacions i equipaments adequats per a l'experimentació amb animals de granja. Des del Departament de Producció Animal de l'ETSEA, es va impulsar aquest Centre d'Estudis Porcins, de la mà dels professors Sr. Fernando Gosálvez i Sr. Daniel Babot. L'objectiu era millorar la disponibilitat en equipaments per a les pràctiques de l'alumnat i per a la recerca i transferència dels investigadors. Actualment, el Centre dona suport i fa transferència de coneixements i resultats de la recerca a empreses del sector porcí, per ajudar en la presa de decisions tècniques quant a maneig, sanitat i nutrició dels animals, entre altres temàtiques.

L'activitat d'investigació de l'ETSEA ha seguit creixent en els últims anys i lidera l'aportació de recursos i la producció científica en el conjunt de la Universitat de Lleida. Aquesta activitat l'ha tirat endavant el personal docent i investigador agrupat al voltant de dinou grups de recerca existents avui dia al campus, tres dels quals interuniversitaris, que compten amb el reconeixement de Grup Consolidat per part de la Generalitat de Catalunya.

Un punt d'inflexió pel que fa a la recerca al campus va ser la constitució l'any 2013 d'Agrotecnio, que va ser reconegut el 2016 com a centre d'excel·lència (CERCA) per la Generalitat de Catalunya. L'investigador Dr. Paul Christou va ser-ne el primer director. Els grups d'investigació que formen part d'Agrotecnio desenvolupen activitats que són a l'avantguarda de la ciència agroalimentària a escala nacional i internacional, i aborden tots els elements de la cadena de producció d'aliments de manera integrada, centrant-se en cultius, animals i aliments d'importància comercial, i obtenint uns resultats de la recerca que són directament aplicables. Un element essencial del centre Agrotecnio és l'àmplia varietat de col·laboracions amb altres institucions de recerca líders al país i en tot el món.

D'altra banda, al campus ETSEA també hi ha el Centre de Desenvolupaments Biotecnològics i Agroalimentaris (Centre DBA), dedicat preferentment a fer transferència de tecnologia a les empreses. Es va constituir l'any 2005 i forma part de la xarxa de centres TECNIO.

A l'ETSEA també s'han promogut diverses càtedres universitat-empresa. Aquestes unitats són instruments de transferència per formalitzar i fer públics acords durables de col·laboració d'ampli abast entre la universitat i les empreses o institucions, amb unes finalitats principals d'establir línies de treball conjuntes, oferir assessorament en innovació, desenvolupament i formació, acollir projectes compartits, coordinar grups d'investigadors per desenvolupar projectes multidisciplinaris i integradors, concedir beques i premis a investigadors, organitzar seminaris, conferències, jornades i cursos específics, i ajudar l'empresa o institució a cercar professionals i tecnologies adients a les seves necessitats.

En els últims anys, a les instal·lacions del campus de l'ETSEA s'hi han ubicat les seus de les següents càtedres universitat-empresa orientades a donar suport als sectors agroalimentari, forestal i veterinari, així com a la societat en general:

- **Càtedra Agrobank - UdL** Qualitat i Innovació en el sector agroalimentari. Director: Dr. Antonio Ramos.



Recerca en Enginyeria forestal. Any 2003.



Anàlisi sensorial d'aliments a la sala de tast.



Assajos de tractaments fitosanitaris al camp. Any 2012.

- **Càtedra Corteva - UdL** Malherbologia. Director: Dr. Jordi Recasens.
- **Càtedra Grup Vall Companys - UdL** Alimentació sostenible. Director: Dr. Lorenzo Fraile.
- **Càtedra Timac Agro - UdL** Agricultura de precisió. Director: Dr. Jose Antonio Martínez.

Com a reflex de la quantitat i qualitat de la producció científica al campus, diversos investigadors i investigadores han estat guardonats al llarg dels últims anys amb premis per la seva excel·lència investigadora (Premi ICREA-Acadèmia, Medalla Narcís Monturiol al Mèrit Científic i Tecnològic, entre d'altres). Així mateix, diversos investigadors i investigadores han estat reconeguts amb l'ingrés a diverses acadèmies científiques d'àmbit català i espanyol, i han estat mereixedors d'ocupar temporalment càrrecs importants de gestió en destacats organismes científics d'àmbit internacional, com Food and Agriculture Organization (FAO), European Forest Institute (EFI), European Federation of Food Science and Technology (EFFoST), entre d'altres.

Els resultats assolits quant a producció científica agroalimentària han fet possible consolidar la Universitat de Lleida

en llocs destacats als rànquings nacionals i internacionals d'investigació. Així, al prestigiós Global Ranking of Academic Subjects (GRAS), publicat per Shanghai Ranking, la UdL es troba situada entre les 100-150 millors universitats del món en les disciplines Food Technology i Agricultural Sciences. La UdL també ha aconseguit situar les disciplines Agriculture i Forestry entre les 150-200 millors universitats del món al QS World University Rankings, i ocupa el setè lloc pel que fa a institucions espanyoles. D'altra banda, cal recalcar que cada any diversos investigadors i investigadores de l'ETSEA se situen entre els més citats del món en els respectius àmbits de recerca, a la base de dades elaborada per Stanford University, l'empresa SciTech Strategies Inc. i l'editorial Elsevier. Així mateix, val a assenyalar que a l'informe de 2024

de la Fundación Conocimiento y Desarrollo (CYD), la UdL ha rebut la millor puntuació entre les universitats espanyoles a l'àmbit d'agricultura i destaca també en veterinària quant a la dimensió de recerca i transferència.

Tot el conjunt d'investigadors i investigadores, agrupat en les estructures de grups, departaments i centres de recerca presents al campus, permet albirar un futur prometedori de continuïtat en la recerca capdavantera desenvolupada en els àmbits de l'agricultura, tecnologia dels aliments, gestió forestal, medi ambient, biotecnologia i veterinària. A més, no es pot oblidar que un important benefici addicional que s'aconsegueix amb la investigació i transferència que es fa al campus és la formació de la pròxima generació de joves en el camp de la ciència amb qualificació en aquests àmbits. Aquests científics són essencials per seguir donant un impuls a l'R+D agroalimentari i forestal tant a les empreses com a les universitats i centres de recerca del país.

A continuació, es presenten breument els diversos grups de recerca que actualment treballen al campus ETSEA i que estan reconeguts com a grups consolidats per la Generalitat de Catalunya (convocatòria SGR 2021).



Recerca en producció animal. Any 2010.



Escaneig 3D de la vegetació per fer treballs de recerca en agricultura de precisió. Any 2013.



Recerca en dinàmica fluvial. Any 2013.



Recerca sobre millora genètica i qualitat de cereals. Any 2014.

Ramon Albajes Garcia

Medalla Narcís Monturiol al Mèrit Científic i Tecnològic (2002)

Álvaro Aunós Gómez

Medalla d'Honor al Mèrit Acadèmic de l'Associació i Col·legi d'Enginyers de Forests (2008)

Ramon Batalla Villanueva

Premi COMLAND (Commission on Land Degradation), de la Unió Geogràfica Internacional (2004)

Daniel Babot Gaspa

Distinció Jaume Vicens Vives a la Qualitat Docent (2008)
Premi de la Premsa Agrària de l'Associació Interprofessional per al Desenvolupament Agrari (1999)

Carlos Cantero Martínez

Distinció Jaume Vicens Vives a la Qualitat Docent (2012)

Teresa Capell Capell

Membre de l'Acadèmia de Ciències Veterinàries de Catalunya (2020)
Membre de la Reial Acadèmia de Farmàcia de Catalunya (2016)
Premi Mensa Lleida al Coneixement Científic i Tecnològic (2019)

Paul Christou

Advanced Grant del Consell Europeu de Recerca (2010)
Medalla Narcís Monturiol al Mèrit Científic i Tecnològic (2021)

Joan Estany Illa

Premi de la Premsa Agrària de l'Associació Interprofessional per al Desenvolupament Agrari (1986, 1999)

Lorenzo Fraile Sauce

Membre de l'Acadèmia de Ciències Veterinàries de Catalunya (2023)

Albert Ibarz Ribas

Professor Honorari de la Universitat Nacional del Santa (Perú) (2004)

Doctor *honoris causa* de la Universitat Nacional de Trujillo (Perú) (2013)

Olga Martín Belloso

Premi ICREA-Acadèmia Excel·lència investigadora, Generalitat de Catalunya (2008)
Medalla Narcís Monturiol al Mèrit Científic i Tecnològic (2018)
Doctora *honoris causa* de la Universitat de Cantàbria (2022)
EFFoST & IAEF - Lifetime Achievement Award (2023)
Premi a la Trajectòria Científica Dr. Carles Martí Henneberg (2024)

José A. Martínez Casanovas

Premi del Col·legi Oficial d'Enginyers Agrònoms de Catalunya (2023)

Maria José Motilva Casado

Premi DOP Catalanes d'Oli d'Oliva (2012)

Rosa M. Poch Claret

Membre numerària de l'Institut d'Estudis Catalans (2019)
Medalla Narcís Monturiol al Mèrit Científic i Tecnològic (2023)

Jaume Porta Casanellas

Medalla de l'Agricultura Catalana. Generalitat de Catalunya (1991)
Premi Nacional del Llibre Agrícola (1986 i 1994)
Membre de l'Institut d'Estudis Catalans (1997)

Carmina Nogareda Burch

Membre de l'Acadèmia de Ciències Veterinàries de Catalunya (2014)

Inmaculada Recasens Guinjuan

Premi ITEA de l'Associació Interprofessional per al Desenvolupament Agrari (1988)

Jordi Recasens Guinjuan

Premi de la Societat Espanyola de Malherbologia (2003)

Premi Nacional del Llibre Agrícola (2000)
Premi Ferran i Lamich d'Investigació Agrària (1985)

Ignacio Romagosa Clariana

Medalla Narcís Monturiol al Mèrit Científic i Tecnològic (1999)
Acadèmic de la Reial Acadèmia d'Enginyeria d'Espanya (2019)

María Paz Romero Fabregat

Premi DOP Catalanes d'Oli d'Oliva (2012)

Gustavo Slafer Lago

Professor honorari de les universitats de Buenos Aires i de Nottingham
Premi de la Borsa de Cereals a la Investigació i Trajectòria (2019)
Fellow de la Societat Americana de Ciència de Cultius (2019)
Medalla Narcís Monturiol al Mèrit Científic i Tecnològic (2024)
Premi Mensa Lleida al Coneixement Científic i Tecnològic (2024)

Robert Soliva Fortuny

Menció UdL a l'Excel·lència Docent (2023)

XARXA D'UNITATS I ORGANISMES DE RECERCA I TRANSFERÈNCIA A L'ENTORN DE L'ETSEA

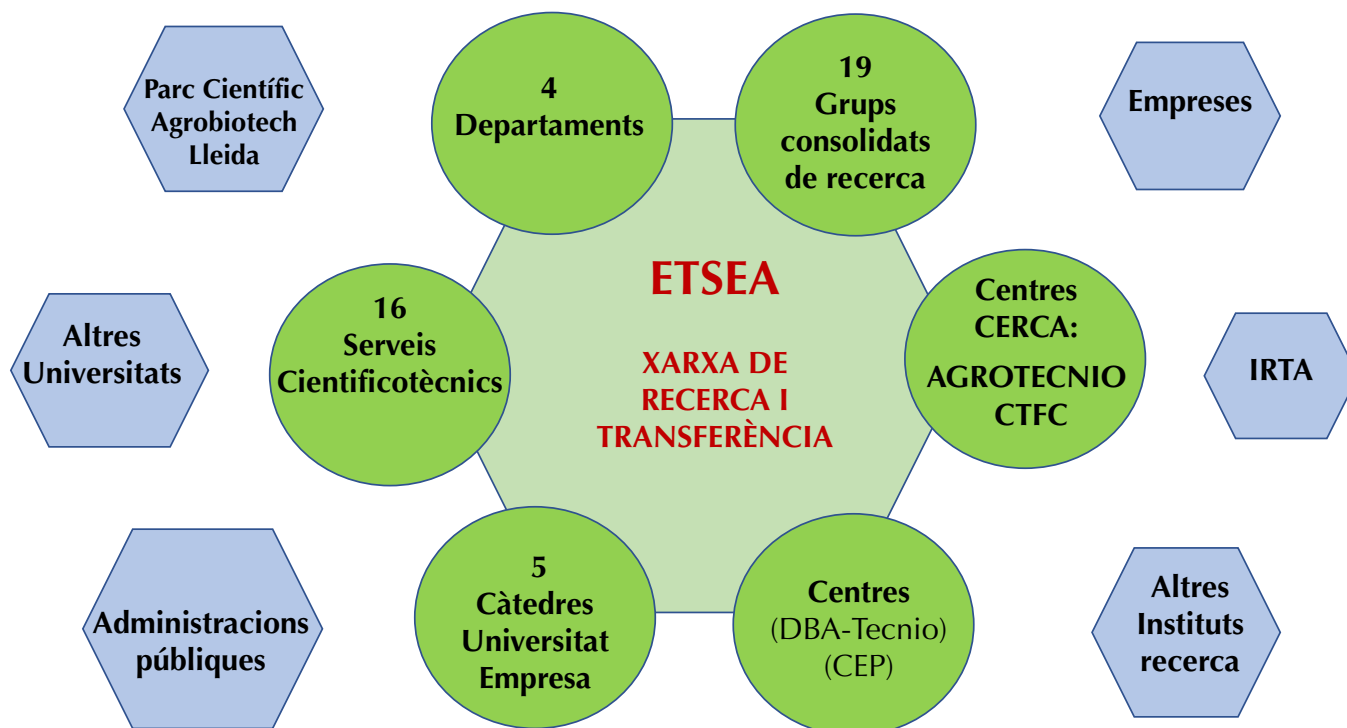

GRUPS DE RECERCA

2021 SGR 00324 - Agronomia i Medi Ambient en Sistemes Agrícoles Mediterranis

El Grup de Recerca en Agronomia i Medi Ambient en Sistemes Agrícoles Mediterranis està format per diversos investigadors i tècnics superiors, a més d'una plantilla temporal d'estudiants de doctorat i de grau de la Universitat de Lleida i d'altres universitats.

L'objectiu general de la recerca és l'obtenció de coneixements per al desenvolupament de pràctiques agrícoles dels sistemes de producció per millorar la productivitat dels cultius, controlar i preservar els recursos naturals (sòl i aigua) i fer-ne un ús eficient.

Les activitats de recerca que es porten a terme estan orientades als dos objectius específics següents:

1. L'aplicació integrada de tecnologies agronòmiques per a l'optimització productiva i ambiental dels sistemes agrícoles mediterranis, analitzant la productivitat i la sostenibilitat dels sistemes de cultiu, desenvolupant tecnologies de cultiu per a la reducció de costos i l'ús eficient dels recursos i els inputs. El grup ha desenvolupat la tecnologia de reducció del conreu per a la conservació del sòl i l'aigua i la millora de l'eficiència de l'ús de l'aigua en cultius de secà i de regadiu. També ha contribuït a desenvolupar estratègies per a l'eficiència dels mètodes de fertilització mineral i orgànica.

Ha treballat en la diversificació de cultius analitzant combinacions de cultius per a un millor ús dels recursos, increment de la biodiversitat i la millora de l'eficiència productiva. Altres tècniques analitzades han estat l'optimització de tècniques de sembra, utilització de material vegetal adaptat i oportunitats per a l'ús d'aigua en regadiu.

2. La millora de la qualitat del sistema sòl-cultiu-atmosfera mitjançant l'avaluació i desenvolupament de tècniques de cultiu. En aquesta línia, el grup ha quantificat el potencial de segrest de C en alguns sistemes de producció. Així mateix, ha quantificat les emissions dels gasos amb efecte d'hivernacle derivats de les pràctiques agrícoles. Això ha contribuït a l'obtenció de dades en recerca de llarga durada per determinar les pràctiques agrícoles més favorables per a la producció sostenible dels cultius des dels aspectes agronòmics, ambientals, econòmics i socials.

Investigador responsable: Carlos Cantero Martínez.

Membres del grup de recerca: Maria Concepción Ramos Martín, Jorge Lampulanés Castel, Astrid Ballesta Remi, Silvia Martí Nogueró, Carlos Cortes Moragrega, Jesús Fernández Ortega, Gonçalo Nascimento.



2021 SGR 01311 - Agronomia i Millora del Rendiment i Qualitat de Cultius Extensius

L'objectiu general del grup és optimitzar la producció i la sostenibilitat dels sistemes de cultiu extensiu en ambients mediterranis. Per aconseguir-ho, es fan estudis genètics, fisiològics i agronòmics que permeten provar hipòtesis per millorar la productivitat i qualitat dels cultius més rellevants de la vall de l'Ebre així com de les pastures de muntanya, on s'identifiquen oportunitats per maximitzar l'eficiència productiva i reduir l'impacte ambiental de l'agricultura. El grup se centra en tres àmbits principals: millora genètica de cultius, fisiologia vegetal i cultius extensius, i els objectius específics del grup són els següents:

1. Obtenir material genètic d'ordi amb característiques nutricionals específiques (alt contingut de β -glucans i compostos fenòlics).
2. Identificar atributs fisiològics clau que determinen el rendiment i la qualitat de les espècies cultivades.
3. Estudiar les bases genètiques i la plasticitat dels atributs fisiològics en resposta a canvis ambientals.
4. Analitzar les interaccions entre diversos tipus d'estrès per determinar si els seus efectes són additius, antagònics o sinèrgics.
5. Desenvolupar eines de millora genètica per obtenir varietats més productives i/o de més qualitat amb una alta eficiència en l'ús de recursos.

6. Avaluar estratègies de maneig per optimitzar el rendiment, minimitzar els efectes de l'estrès abiòtic i maximitzar el benefici econòmic.
7. Avaluar l'ús d'eines per predir la resposta dels cultius i les pastures a la fertilització.
8. Analitzar l'impacte de tècniques de producció ecològica en els cultius.

Les activitats del grup tenen un destacat impacte internacional: lideratge en el desenvolupament de blat i ordi en relació amb les fases fenològiques i el creixement floral sobre bases fisiològiques; aportacions rellevants sobre l'efecte de l'estrès abiòtic en el rendiment i la qualitat del gra en diversos cereals; participació en consorcis i xarxes de recerca internacionals, i participació en càrrecs en consells editorials de revistes científiques.

Investigadors responsables: Roxana Savin / Gustavo A. Slafer.

Membres del grup de recerca: Ignacio Romagosa, Francisca Santiveri, María Ángeles Moralejo, Cristina Chocarro, Carlos Cortés, Santiago Tamagno, Constanza S. Carrera, Mariona Martínez, Rocio Ploschuck, Celia Rasines, Hassan Karim, Sofia Marchese, Rafael Carrera, Melissa Llerena, Breno de Almeida Vieitez.



2021 SGR 01467 - AgròTICa i Agricultura de Precisió

El Grup de Recerca en AgròTICa i Agricultura de Precisió (GRAP) es va fundar l'any 2002 amb investigadors de la Universitat de Lleida i del Centre de Mecanització Agrària del Departament d'Agricultura de la Generalitat de Catalunya. És un grup de referència en agricultura i ramaderia de precisió i en tècniques d'aplicació de productes fitosanitaris d'àmbit internacional. A principis de 2014, el grup s'integrà al centre CERCA Agrotecnio. En la seva història, el GRAP ha publicat prop de 160 articles en revistes científiques, 70 articles divulgatius, 415 comunicacions en congressos, diverses patents i models d'utilitat i ha participat en més de 110 cursos i jornades de difusió en aquests àmbits. També és pioner en el disseny d'equips robotitzats per a alimentació d'animals en ramaderia de precisió.

El GRAP és un grup pluridisciplinari que utilitza sensors terrestres i remots per adquirir dades geométricoestructurals de la vegetació i del seu entorn, obtenir paràmetres productius (detecció i caracterització de fruits) i de vigor dels cultius, així com dades del sòl. A partir del mostreig, l'adquisició i l'anàlisi espaciotemporal d'aquestes dades, es poden dissenyar prescripcions per executar operacions agrícoles de maneig com la sembra, la fertilització, el reg i l'aplicació de fitosanitaris de manera més eficient i sostenible. En ramaderia de precisió

s'utilitzen sensors i dispositius per analitzar el creixement dels animals i els seus hàbits alimentaris, ajustant l'alimentació als individus de la manera eficient i sostenible.

Investigador responsable: Alexandre Escolà Agustí.

Membres del grup de recerca: Jaume Arnó Satorra, Eduard Gregorio López, Jordi Llorens Calveras, José Antonio Martínez Casanovas, Jesús Pomar Gomá, Joan Ramon Rosell Polo, Ricardo Sanz Cortiella, Marc Felip Pomés, Jordi Gené Mola, Ouijdan Hajjaj el Imrani, Vicente López Sacanell, José Manuel Plata Moreno, Leire Sandoñis Pozo i Xavier Torrent Martí.

Col·laboradors: Fernando Auat Cheein, Ferran Camp Fera-Carot, Bernat Lavaquiol Colell, Núria Montagut Casanovas, Carla Román Rochina i Francesc Solanelles Batlle.

Antics membres del GRAP: Felip Gracia Aguilá, Joan Masip Vilalta, Ignacio del Moral Martínez, Manel Ribes Dasi, Santiago Planas de Martí, Lluís Puigdomènech Franquesa, Asier Uribeetxebarria, Juan Carlos Miranda.

Web: www.grap.udl.cat • **Twitter:** twitter.com/grapudl • **YouTube:** www.youtube.com/@GRAP_UdL

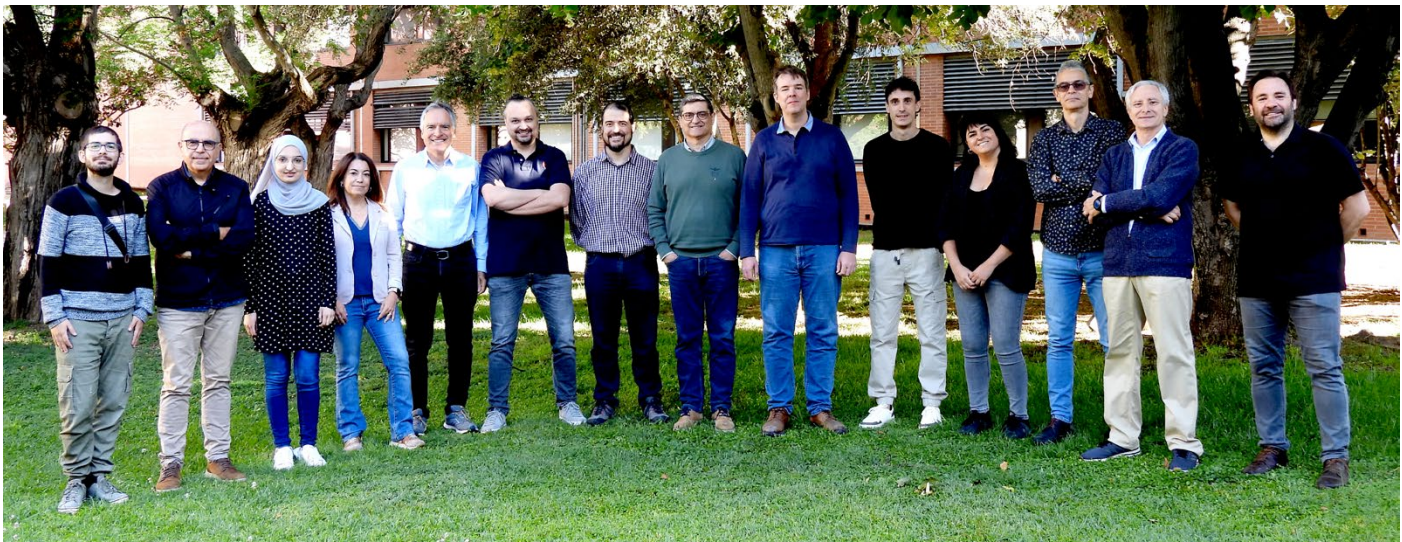

2021 SGR 00325 - Malherbologia i Ecologia Vegetal

El grup de Malherbologia i Ecologia Vegetal, de la UdL-Agrotecnio, és un grup consolidat reconegut per la Generalitat de Catalunya. La seva activitat de recerca té com a denominador les espècies vegetals dels camps de conreu i d'ambients antropitzats i se centra a aprofundir en processos ecològics en què aquestes espècies assoleixen protagonisme, bé com a insectants, invasores o com a proveïdores de serveis ecosistèmics.

Aquest coneixement es planteja des de la investigació en tots els camps relacionats amb la biologia, l'ecologia i el maneig d'aquestes espècies amb un clar objectiu vers la sostenibilitat de la producció, tant agronòmica com mediambiental. Sobresurten els projectes plantejats en l'establiment de programes de maneig integrat de males herbes, amb la finalitat d'usar eficientment els diferents mètodes de control (mecànics, culturals, físics o químics). Es plantegen estudis de competència mala herba-cultiu, l'establiment de corbes dosi-resposta i la caracterització i maneig de biotips resistents a herbicides. Els cultius prioritaris en què s'han portat a terme treballs són cereals d'hivern i panís, si bé també es fan estudis d'anàlisi de riscos en casos d'espècies exòtiques invasores. Aquests plantejaments s'han acompanyat amb treballs d'agricultura de precisió aplicats al maneig de males herbes que s'han dut a terme en col·laboració amb altres grups. El grup ha liderat la xarxa

PalmerNet, en què participem vuit grups de diferents universitats i centres de l'estat espanyol.

A més, el grup estudia opcions per a l'establiment, en rotació, de nous cultius (per exemple, *Camelina*) que permetin optimitzar el maneig integrat de males herbes o la implantació de cobertes vegetals (sobretot en vinya i cultius arboris, per afavorir la preservació del sòl i la seva diversitat).

Es manté una intensa activitat de transferència vers assessors, productors i empreses amb l'organització, des de fa 28 anys, de cursos de malherbologia. A més, ha desenvolupat el sistema expert d'ajut a la decisió IPMwise, motiu de creació d'una spin-off.

Investigador responsable: Jordi Recasens Guinjuan.

Membres del grup de recerca: Jordi Recasens, Josep A. Conesa, Joel Torra, Aritz Royo, Bàrbara Baraibar, Alejandro Juárez, José M. Montull, Maria Casamitjana, Noemí Codina, Alfredo Manicardi, Germán Mora, Diego Barranco, Clara Jiménez, Federico Therisod, Jordi Maluquer, Janis M. Gómez, Jordi Caverro.

Web: www.grem.udl.cat / Instagram: @grem.udl.cat



2017 SGR 408 - Control Integrat de Plagues Agrícoles i Forestals

El grup de Control Integrat de Plagues Agrícoles i Forestals ha sigut un dels grups de recerca tradicionals a l'ETSEA. Liderat pel Dr. Ramon Albajes, va aglutinar els entomòlegs de Catalunya que treballaven en el control de plagues causades per insectes i àcars en àmbits agrícoles, forestals i espais verds urbans. A més dels investigadors de la Universitat de Lleida, n'han format part investigadors de la Universitat Autònoma de Barcelona, de la Universitat de Barcelona, dels centres IRTA de Cabriels i de Lleida, i investigadors associats al centre Agrotecnio.

Els objectius específics del grup s' enfoquen a l'estudi de la fisiologia, l'ecologia i la identificació dels artròpodes fitòfags i les seves relacions biòtiques (amb depredadors, parasitoides i entomopatògens) i abiòtiques (temperatura, fotoperíode) en agroecosistemes i el seu paisatge circumdant. Els resultats dels estudis han portat a aplicacions en programes de control integrat en cereals d'hivern, panís, alfals, fruiters de pinyol i grana, cultius hortícoles, boscos i ecosistemes forestals i espais verds urbans. La recerca efectuada ha conduït a la publicació de centenars d'articles científics i tècnics, i a la consecució continuada de projectes de recerca competitius finançats per entitats europees, estatals i autonòmiques. Juntament amb

això, s'han desenvolupat nombrosos contractes amb empreses. L'activitat formativa s'ha vist reflectida en el desenvolupament de desenes de tesis doctorals, i treballs finals de carrera i de màster. El grup va ser el nucli principal de la creació del Màster Interuniversitari en Protecció Integrada de Cultius.

Degut a les jubilacions de la major part dels professors d'entomologia a la UdL i la manca de noves incorporacions de professorat, el grup no ha pogut seguir sent liderat per la UdL amb possibilitat de reconeixement. És per això que els membres actius del grup s'han integrat en el Grup de Recerca en Gestió Sostenible de Plagues i Malalties Vegetals (2021 SGR 01384), liderat per un investigador entomòleg de l'IRTA de Cabriels. Dins d'aquest grup, els integrants de la UdL continuen fent recerca en els mateixos àmbits que ho havien fet prèviament.

Investigador responsable: Ramon Albajes.

Membres del grup de recerca (UdL): els membres que han participat activament en el grup han estat Ramon Albajes, Jesús Avilla, Xavier Pons, Matilde Eizaguirre, Carmen López i María José Sarasúa.



2021SGR1504 – eSPORES: Plant Disease and Fungal Ecology

L'eSPORES és un grup de recerca de la Universitat de Lleida (UdL) reconegut per la Generalitat de Catalunya com un grup consolidat. La finalitat principal de la seva investigació és predir com respondran les interaccions entre plantes i fongs al canvi global. El grup treballa amb diversos patògens que provoquen pèrdues importants en la producció vegetal, així com amb microbis mutualistes com les micorrizes, tant com a fonts directes de productes com bolets i tòfones comestibles com pel seu rol quant a mediadores indirectes del creixement de les plantes.

També s'estudien els efectes del canvi climàtic sobre les malalties forestals en boscos, i en conseqüència en la disminució de la producció forestal. D'altra banda, s'avaluen els efectes de diversos factors ambientals en la diversitat fúngica i la seva influència en la generació de serveis ecosistèmics en l'àmbit forestal.

La recerca del grup consisteix en estudis que es porten a terme en plantes en sistemes naturals i en condicions de cultiu, en què s'utilitzen diverses disciplines científiques tals com la biologia molecular, els models matemàtics, l'ecologia de comunitats i la fisiologia vegetal. El principal interès de la investigació realitzada pel grup al llarg dels anys recents se centra en qües-

tions fonamentals i aplicades en les quals s'intenta aconseguir la implicació de diversos actors públics i privats del nostre entorn, a més de comptar també amb col·laboracions d'investigadors d'àmbit internacional.

La nostra investigació ha demostrat com el clima limita de forma significativa la distribució de patògens i com l'escalfament futur a escala global pot suposar un augment de les malalties de les plantes. També ha constatat que el clima està portant cap a una nova configuració de les interaccions mutualistes entre fongs i plantes, i que, per tant, els beneficis que proporcionen actualment les micorrizes en diferents casos poden disminuir en un futur. En el vessant més aplicat i de transferència tecnològica, el nostre grup de recerca és capdavanter en el desenvolupament de diverses estratègies de mitigació dels efectes perjudicials del canvi climàtic en el cultiu de la tòfona.

Investigador responsable: Jonàs Oliva Palau.

Membres del grup de recerca: Joan Segarra Bofarull, Josu González Alday, Daniel Oliach Lesan (CTFC, Centre Tecnològic Forestal de Catalunya), Maria Caballol Alsinella i Glada Centenaro.



2021 SGR 01501 - Biotecnologia Vegetal Aplicada

El Grup de Recerca en Biotecnologia Vegetal Aplicada es va formar l'any 2004 amb diversos membres de procedència internacional. És un grup de referència mundial en l'àmbit de la investigació en enginyeria genètica i edició del genoma aplicada a cereals. L'any 2012, va impulsar i es va integrar al centre CERCA Agrotecnio. Des dels seus inicis a la UdL, el grup ha publicat 130 articles científics, 20 articles divulgatius, 300 comunicacions a congressos, ha presentat 4 patents i ha registrat una varietat de blat de moro, Carolight®. A més, té experiència en la realització de camps experimentals per avaluar la introducció de noves característiques agronòmiques en productes agrícoles.

Les activitats de recerca del grup aborden reptes científics, socioeconòmics, educatius i de comunicació al llarg del nexa salut-producció-sostenibilitat, amb base en l'enginyeria genètica i l'edició del genoma en els cereals.

Les principals línies de recerca del grup són:

- La producció de molècules recombinants d'ús farmacèutic en els cereals. Un exemple ha estat la producció d'un anticòs que neutralitza el virus de la sida en blat de moro o la producció d'un antígen, component de la vacuna contra la covid-19, en arròs bomba.

- La millora nutricional en el blat de moro i l'arròs produint noves varietats que acumulen provitamina A, vitamina C, àcid fòlic, ferro i amb el midó modificat.
- La incorporació de noves característiques agronòmiques als cereals per protegir-los contra algunes plagues i fer-los més tolerants a la sequera, de manera que es facilita la seva adaptació al canvi climàtic.
- L'edició del genoma dels cereals per fer-los resistents a les infeccions fúngiques.

Els projectes de recerca es porten a terme amb col·laboracions amb centres, tant d'àmbit nacional com internacional (com l'Institut Fraunhofer i el John Innes Centre). Els resultats que es generen són transferits al sector i a la societat mitjançant activitats de comunicació, difusió i formació pràctica. Aquests treballs de divulgació van ser premiats per la Generalitat de Catalunya l'any 2020 amb la Creu de Sant Jordi atorgada a la Dra. Teresa Capell.

Investigador responsable: Paul Christou, que va rebre l'any 2021 la medalla Narcís Monturiol en reconeixement a la trajectòria científica.

Membres del grup de recerca: Ludovic Bassie, Teresa Capell Capell, Wenshu He, Xin Huang, Hua Teng, Victor Hugo Jiménez-Fita, Sheila Juárez Bermúdez i Alex Roset Cristóbal.

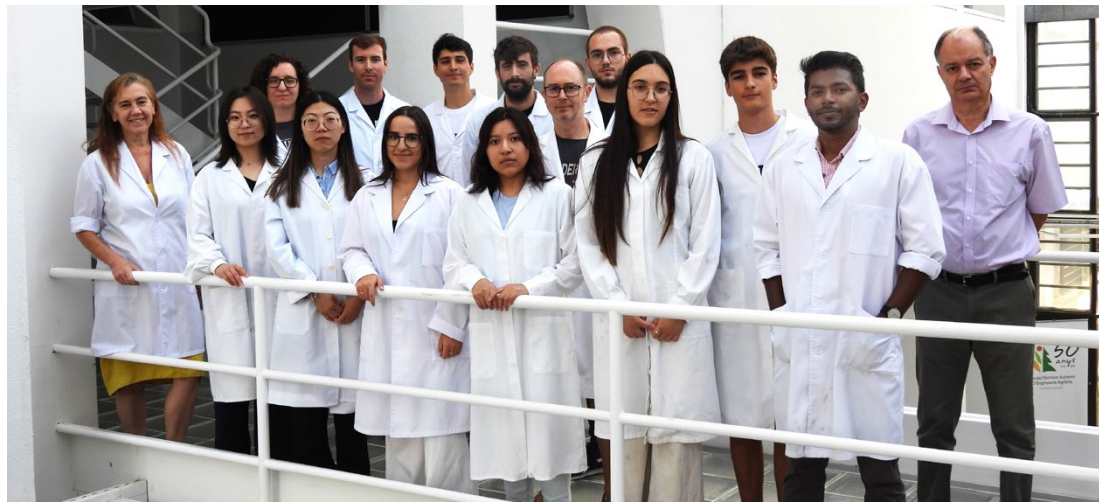

2021 SGR 01387 - Ecobiotecnologia Agrària

Ecobiotecnologia Agrària (EcoBioTag) és un grup de recerca de la UdL que ha estat reconegut com un grup consolidat per la Generalitat de Catalunya. Té els seus orígens en un grup d'investigació en l'àmbit de la fisiologia vegetal creat a l'ETSEA de Lleida a mitjans de la dècada de l'any 1980, que tenia com a principal línia de recerca la Fisiologia del Desenvolupament Vegetal, i, més específicament, la tuberització de la patata. A aquest grup incipient s'hi van incorporar la professora Ana María Pelacho Aja amb la realització de la seva tesi doctoral i, més tard, el professor Lluís Martín Closas, que també va acabar la tesi doctoral en aquest grup.

Posteriorment, la professora Pelacho va dirigir el grup Desenvolupament *In vitro/in vivo* d'Espècies Cultivades amb una línia orientada a investigar els efectes dels jasmonats i de nous reguladors de creixement en diverses espècies hortícoles i en la tuberització d'espècies andines. Més endavant, l'any 2009, el grup va adoptar el nou nom, EcoBioTag, en afegir-hi la línia de Biodegradació i Ecotoxicitat d'Encoixinats Biodegradables, que s'enfoca a la recerca en alternatives als plàstics convencionals de baix impacte en agricultura, i en què es combinen tècniques convencionals de recerca amb noves tècniques de tipus biotecnològic.

El grup ha aportat al llarg dels anys avenços significatius en la fisiologia de la tuberització, en els efectes dels jasmonats en espècies hortícoles i en l'estudi de la biodegradació i ecotoxicitat d'encoixinats biodegradables. L'activitat de transferència tecnològica s'ha donat en tots els àmbits de la seva recerca, si bé en els últims anys s'ha orientat principalment a la demostració i implantació al sector dels materials encoixinats biodegradables, per tal de solucionar l'impacte ambiental de l'elevat ús de plàstics que es fan servir en horticultura i que s'estenen també a altres conreus, per tal de millorar el rendiment, la qualitat i l'eficiència dels sistemes productius en l'agricultura. Amb els coneixements derivats de la recerca del grup, s'ha demostrat en el camp comercial que és possible una producció hortícola molt més sostenible i essencialment ecològica.

Investigador responsable: Lluís Martín Closas.

Membres del grup de recerca: Ana María Pelacho Aja, Joan Costa Tura, Hadaly Serrano Ruiz, José Narciso Pastor Sáenz, Jordi Sanfeliu Llop, Maria Mercè Clop Gallart i Lluís Cots Rubio.



2021 SGR 01310 - Físicoquímica Ambiental

El Grup de Recerca en Físicoquímica Ambiental està compost per diversos membres que formen un equip interdisciplinari de químics, físics, enginyers i matemàtics interessats en l'estudi de la distribució, les transformacions, els efectes fisiològics i el cicle global d'elements al medi ambient, aigües, sòls i aliments. La recerca que el grup de Físicoquímica Ambiental porta a terme se centra en tres grans àmbits:

1. Sector agroalimentari.
2. Control de la qualitat de sòls i aigües.
3. Estudi de les interaccions matèria orgànica-nutrients en el context de canvi climàtic i economia circular.

L'objectiu principal de l'activitat investigadora del grup és dilucidar la disponibilitat d'elements traça (com Hg, Pb, Cd, Cu, Ni, In, As, Ga, Sn, U, etc.) i d'altres elements químics (com Zn, Mg, Ca, K, P, N, etc.), tenint en compte els principals processos físicoquímics que la determinen (tal com els de difusió, reacció, adsorció, complexació, dissociació, precipitació, etc.). A més, analitzem el paper que exerceix la matèria orgànica present en sòls i aigües en els cicles d'aquests elements químics, en la seva biodisponibilitat i toxicitat potencial, així com la funció de la matèria orgànica com a reservori de carboni, la gestió del qual pot contribuir a la lluita contra el canvi climàtic.

Desenvolupem marcs teòrics per entendre i interpretar les mesures experimentals i el funcionament global dels processos que controlen la disponibilitat de metalls, nutrients i nanopartícules, desenvolupant conceptes, models físicoquímics, simulacions numèriques i creant noves tècniques experimentals per determinar l'especiació en matrius ambientals i alimentàries. Hem introduït conceptes nous (grau de labilitat, espectre d'afinitat condicional, etc.) i hem desenvolupat tècniques existents (DGT, DMT, etc.) i n'hem inventat una de nova, AGNES (Absence of Gradients and Nernstian Equilibrium Stripping). Hem estat reconeguts com a Grup de Recerca Consolidat per la Generalitat de Catalunya des de l'any 1995.

Investigadors responsables: Jaume Puy Llorens / Josep Galceran Nogués.

Membres del grup de recerca: Encarna Companys, Carlos Rey, Pablo Lodeiro, Joan Cecília, Josep Lluís Garcés, Calin David, Lauren Yabuki, Adnivia Monteiro, Jordi Sans, Kevin Rosales, Carol de Faria, Ricardo Pedroza, Joao Macedo, Ana Hernández, Afef Azri, Marcos Carrera.

Web: <https://agrotecnio.org/ca/investigacio/chemistry/>



2021 SGR 00397 - Sòls i Aigües

El Grup de Recerca Consolidat en Sòls i Aigües de la Universitat de Lleida centra la seva activitat en l'estudi de la qualitat dels sòls i les aigües, amb especial èmfasi en la gestió sostenible dels recursos naturals, la remediació de contaminants i l'impacte de les activitats antropogèniques en els ecosistemes terrestres i aquàtics. El grup aplica un enfocament transversal dels elements del paisatge: sòl-aigua-aire-maneig dels sistemes agrari i forestal. Els objectius estratègics són:

- a. Estudi de paleosòls com a eina per preveure l'impacte del canvi climàtic en les propietats dels sòls i anàlisi de les relacions sòl-paisatge actuals en cartografia de sòls mitjançant l'estudi de sòls a camp, anàlisi de propietats i micro-morfologia de sòls;
- b. Estudi de la hidrologia extrema de crescudes i ús de models hidràulics per establir relacions amb les seves causes: clima i usos del sòl de la conca, també l'anàlisi de l'exposició i vulnerabilitat de les poblacions;
- c. Efectes del treball i maneig del sòl actual (particularment la fertilització amb residus ramaders i el reg) en la qualitat biològica, física i química del sòl i les implicacions en les emissions de gasos d'efecte hivernacle, la productivitat de l'aigua i la seva interacció amb l'ús de nutrients; també

l'anàlisi dels balanços d'energia i nutrients en diferents sistemes agraris de Catalunya.

En el període 2016-25 el grup ha participat en 20 projectes competitius i 4 d'Europeus en aquest àmbit a més de contractes amb empreses. Ha participat en congressos científics internacionals. Entre les publicacions recents, en revistes internacionals d'alt impacte, destaquen estudis sobre la fixació de carboni en sòls agrícoles, la influència de les pràctiques de gestió en la biodisponibilitat de contaminants i l'efectivitat de materials adsorbents en la descontaminació d'aigües.

Investigadores responsables: Àngela D. Bosch Serra (2017-21) / Rosa M. Poch Claret (2022-25).

Membres del grup de recerca: Àngela D. Bosch Serra, Rosa M. Poch Claret, Josep M. Villar Mir, J. Carles Balasch Solanes, José R. Olarieta Alberdi, M. Rosa Teira Esmatges, Miquel Pascual Roca, Jordi Roca Rafos, M. Rosa Yagüe Carrasco, Francesc Domingo Olivé, Carlos A. Torres Guerrero, Awais Shakoora, Daniela Álvarez Morales, Víctor Altés Gaspà, José M.^a Plata Moreno, Marc Colomina García, Montserrat Antúnez Pujol, Silvia Porras Calderó, Silvana Nacci Sulbarán, Clara Llena Farrés.



2021 SGR 01114 - Dinàmica Fluvial

El Grup de Recerca en Dinàmica Fluvial (RIUS) és un grup de recerca consolidat, reconegut i amb finançament de la Generalitat de Catalunya, que té com a objectiu principal la generació de coneixement científic i aplicat en l'àmbit de la dinàmica de rius i de conques, amb un enfocament multidisciplinari en els camps científics i tecnològics de la hidrologia, la geomorfologia fluvial, la limnologia, l'ecologia aquàtica i la hidràulica fluvial. Basa la seva activitat en quatre eixos principals i interrelacionats: recerca, formació, xarxa i internacionalització i transferència.

El grup lidera i participa des de 2001 en projectes de recerca competitius a escala nacional i internacional, i en contractes d'investigació amb empreses i administracions hidràuliques i ambientals, amb l'objectiu d'investigar les relacions físiques i biofísiques en ecosistemes fluvials i la seva aplicació en projectes de gestió ambiental (restauració d'espais humits, disseny i implementació de programes de crescudes de manteniment aigües avall de grans preses, estudis de caracterització d'hàbitats, gestió de sediments) amb una clara vocació de treball en xarxa en els àmbits nacional i internacional. A més, destaca per la formació de joves investigadors, així com per la transferència de la seva recerca a tots els nivells dels ensenyaments

universitaris (grau, màster i doctorat). De manera destacada, el grup treballa amb grups de recerca nacionals i internacionals buscant sinergies que contribueixen a eixamplar la base de la seva activitat, tant des del punt de vista de la concepció científica (plantejament d'hipòtesis, ús compartit de tecnologia avançada, intercanvis i estades) com per a la presentació conjunta de projectes competitius i contractes de recerca. En concret, membres del grup duen a terme part de la recerca al Centre de Ciència i Tecnologia Forestal de Catalunya i a l'Institut Català de Recerca de l'Aigua, en el marc de convenis de col·laboració i adscripció institucional amb la Universitat de Lleida, amb la qual cosa es multipliquen els resultats de la recerca i la seva difusió.

Investigador responsable: Ramon J. Batalla.

Membres del grup de recerca: Damià Vericat, Antoni Palau, Raúl López, Josep M. Màsich, Álvaro Tena, José A. López-Tarazón, Jordi Tuset, Gemma Piqué, Josep Sabaté, Manel Llena, Antoni Palau N., María Béjar, Estrella Carrero, Fanny Ville, David Estany.

Web: www.fluvialdynamics.com

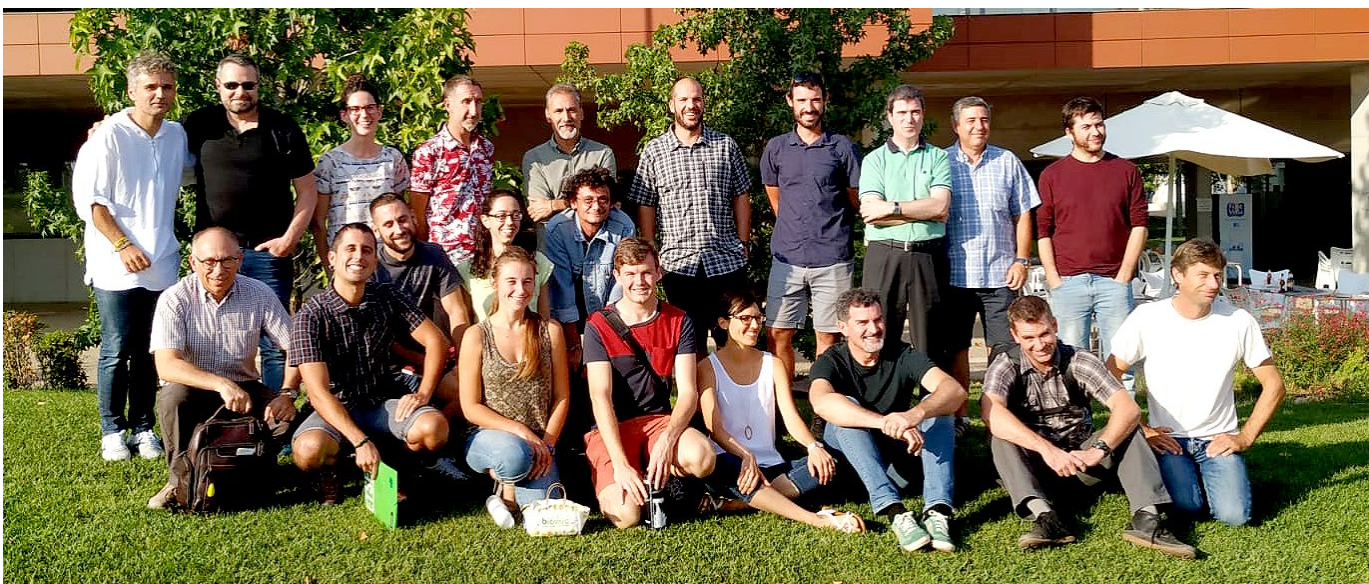

2021 SGR 01530 - Adaptive Management and Forest Dynamics

Es tracta d'un grup de recerca consolidat i de caràcter interinstitucional que està constituït per investigadors provinents de la Universitat de Lleida (UdL) i del Centre de Ciència i Tecnologia Forestal de Catalunya (CTFC). La seva activitat principal se centra a generar coneixement per definir estratègies de gestió forestal que afavoreixin la capacitat adaptativa dels boscos davant l'actual context d'incertesa ambiental. L'objectiu final és garantir-ne la persistència i assegurar la provisió dels béns i serveis per a les generacions futures. Les activitats del grup s'organitzen en tres grans línies de recerca:

- L'anàlisi i predicció de l'evolució futura dels règims de perturbacions forestals (especialment els incendis) i la comprensió del paper que hi juguen els diversos components del canvi global (com el canvi climàtic o els canvis en els usos del sòl).
- L'avaluació de la resposta dels ecosistemes forestals davant diverses perturbacions d'origen natural o antròpic en un context d'escalfament global.
- El desenvolupament d'estratègies innovadores de gestió per incrementar la resiliència i adaptació dels boscos al canvi climàtic i garantir la provisió sostinguda de béns i serveis a la societat.

La recerca es finança a través de projectes amb finançament internacional (Horizon Europe, H2020, LIFE, PRIMA), programes nacionals (Pla Nacional d'R+D+I, Fundación Biodiversidad) i contractes amb administracions i empreses. En els darrers cinc anys, el grup ha publicat més de 150 articles científics en revistes indexades i nombrosos documents tècnics i de transferència al sector i la societat. També ha acollit una desena d'investigadors predoctorals i postdoctorals en el marc de convocatòries competitives de l'àmbit nacional i autonòmic (tal com Juan de la Cierva, María Zambrano, Margarita Salas, entre altres) i a nombrosos estudiants de graus i màsters.

Investigador responsable: Lluís Coll.

Membres del grup de recerca (UdL): Aitor Ameztegui, Fermín J. Alcasena, Bountouraby Balde, M. Àngels Colomer, Andrea Duane, Anna Fontova, Pere J. Gelabert, Luciana Jaime, Adrián Jiménez, Mara Paneghel, Martí Perpinyà, Gil Torné i Cristina Vega.

Membres del grup de recerca (CTFC): Míriam Piqué, Mario Beltrán, Miguel A. Blanco, Eduard Busquets, Pere Casals, Eduardo Collado, Sergio de Frutos, Ana L. Méndez, Mar Pallarés, Jordi Garcia Pausas, Pere Rovira, Pedro Tardós, Marc Taüll, Teresa Valor i Lena Vilà.



2021 SGR 00995 - Producció Forestal

El Grup de Recerca en Producció Forestal desenvolupa eines, instruments i estratègies per optimitzar la funcionalitat productiva dels sistemes forestals en relació amb les característiques pròpies dels ambients mediterranis aplicant criteris de gestió sostenible del bosc.

Per una banda, el grup orienta la seva activitat cap a la recerca en components tecnològics, millora genètica i ecofisiologia d'espècies forestals amb torns relativament reduïts d'interès en repoblacions productores d'elevat valor afegit i també en activitats de restauració ecològica. D'altra banda, també investiga els impactes del canvi global i la gestió silvícola sobre la producció conjunta de diferents béns i serveis emprant metodologies i aproximacions diverses (models forestals de producció de productes fusters i no fusters, ecofisiologia aplicada a ambients limitats hídricament, genètica de l'adaptació, dinàmica d'incendis i de regeneració postincendi) amb la finalitat d'augmentar la resiliència dels boscos mediterranis.

El primer objectiu es focalitza en espècies de creixement ràpid o d'elevat valor afegit de la seva fusta (fulloses nobles) o bé en espècies valuoses pels seus productes no fusters (cas de quercínees per a producció de tòfones). El segon objectiu implica estudis globals, regionals i locals relacionats amb el paper, gestió

i evolució dels boscos sota els efectes del canvi global: elaboració de mapes de fluxos de carboni, de models hidroclimàtics explicatius de la distribució potencial de focs forestals, de models de predicció de producció de bolets o de models de resposta al clima en espècies de distribució àmplia, entre d'altres.

La transferència i difusió s'assoleix a través de tallers i seminaris, de llibres tècnics i articles en revistes tècniques i divulgatives, de la premsa popular, així com de mitjans de comunicació audiovisuals d'ampli abast.

Investigador responsable: Jordi Voltas Velasco

Membres del grup de recerca: Mònica Aguilera Delgado, Alvaro Aunós Gómez, José Antonio Bonet Lledós, Adrián Cardil Forradellas, Marc Castellnou Ribau, Sergio de Miguel Magaña, Domingo Molina Terrén, Josu González Alday, Daniel Oliach Lesan, Jesús Pemán García, Víctor Resco de Dios, Luis Serrano Endolz, Tatiana Shestakova, Irene Adamo, Giada Centenaro, Erica Lombardi, Albert Morera Marra, Angel Ponce López, Luisa Fernanda Velásquez, Angel Cunill Camprubí, Svetlana Dashevskaya, Maria Josep Pau.

Web: www.medforlab.com



2017 SGR 01108 - Postcollita

El grup es va iniciar l'any 1983 a partir de l'activitat de recerca que diversos professors/es de l'ETSEA de Lleida van començar en l'àmbit de la postcollita de fruites. Més endavant es van anar incorporant investigadors/res de l'IRTA i als anys 90 el grup va obtenir el reconeixement de Grup Consolidat per la Generalitat de Catalunya. Tradicionalment ha estat un grup interinstitucional amb membres de la Universitat (UPC en primer lloc i UdL posteriorment) i de l'IRTA de Lleida. L'any 2015 el grup estava format més de 20 doctors/res a banda de personal tècnic i becaris pre i postdoctorals. A partir de l'any 2015 els investigadors es van dividir en dos grups, un dels quals va quedar vinculat al Centre Agrotecnio-UdL (2021 SGR 01373) i l'altre, al Fruitcentre-IRTA (2021 SGR 01477).

La producció científica del grup es posa de manifest en més de 360 publicacions científiques internacionals i més de 60 projectes de recerca subvencionats per organismes regionals, nacionals i internacionals. Pel que fa a la transferència tecnològica, el grup compta amb diverses patents relacionades amb les tecnologies per al control de microorganismes fúngics en fruits, i s'han desenvolupat més de 50 contractes amb empreses del sector.

L'activitat dels diversos investigadors se centra en les següents línies principals de recerca:

- Perills i riscos microbiològics de vegetals en fresc. Desenvolupament de noves estratègies per al control dels microorganismes patògens en fruites i hortalisses fresques i mínimament processades.
- Millora i control de la qualitat microbiològica i seguretat dels sucus de fruites i hortalisses.
- Bases fisiològiques i bioquímiques de la maduració i qualitat de fruites.
- Causes i control de les alteracions fisiològiques en postcollita de fruits. Tecnologia de la conservació frigorífica de fruits.
- Millora i control de la qualitat en fruits i hortalisses, amb especial èmfasi en l'aroma i altres paràmetres de qualitat organolèptica.
- Detecció, aïllament i ús de compostos volàtils com biomarcadors d'alteracions en fruits.

Investigadores responsables: Inmaculada Viñas (UdL) / Neus Teixidó (IRTA)

Membres del grup de recerca (UdL): Jordi Graell Sarlé, Isabel Lara Ayala, María Luisa López Fructuoso, Inmaculada Recasens Guinjuan, Tomás Casero Mazo, Estanis Fons Solé, Yolanda Soria Villalonga, Isabel Alegre Vilas, Iolanda Nicolau Lapeña, Isma Neggazi Meslek, María Belén Bainotti i Pilar Colás Medà.



2021 SGR 01373 - Unitat de Tecnologia de Productes Vegetals

El grup integra investigadors de la unitat de Micologia Aplicada, del grup de Compostos Bioactius dels Aliments i altres membres del grup de Biologia i Tecnologia de Postcollita. La diversitat, pel que fa a la formació acadèmica dels diferents membres, confereix al grup una perspectiva multidisciplinària. L'objectiu de la recerca és la millora de la qualitat i seguretat dels productes vegetals.

Les principals línies d'investigació s'orienten a:

- Mitigació de l'impacte de les micotoxines presents a les matèries primeres d'origen vegetal, amb l'objectiu de reduir l'exposició a micotoxines per part de la població. Es fa un enfocament multidisciplinari que inclou estratègies de control basades en models predictius del creixement fúngic, tecnologies alimentàries i el seu impacte sobre les micotoxines, tècniques espectroscòpiques per a la detecció així com l'avaluació de l'exposició de la població. Determinació de l'eficàcia d'adsorbents de micotoxines en pinsos.
- Identificació i control dels perills microbians de les fruites i hortalisses fresques, mínimament processades i processades, desenvolupant noves estratègies de bioconservació i tractaments físics/químics per a la seva reducció i control amb la finalitat de garantir la seguretat alimentària sense

afectar la qualitat. Millora de la qualitat microbiològica i la seguretat alimentària dels sucres de fruites i hortalisses.

- Desenvolupament i validació de mètodes analítics avançats per a la caracterització de compostos bioactius dels aliments i desenvolupament de models *in vitro* i *in vivo* per estudiar la digestibilitat, la biodisponibilitat, el metabolisme i la distribució en teixits d'aquests compostos bioactius dels aliments i els seus metabòlits, amb l'objectiu últim de millorar les propietats per a la salut dels aliments. Estudi de marcadors d'autenticitat i traçabilitat de productes vegetals basats en l'anàlisi de components menors.

Investigadors responsables: Sonia Marín Sillué / Vicente Sanchis Almenar

Membres del grup de recerca: Isabel Alegre Vilas, Pilar Colás Medà, Jean Carlos Correia Peres Costa, Alba Macià Puig, Francisco Molino Gahete, Carmen Piñol Felis, Antonio Javier Ramos Girona, María Paz Romero Fabregat, Laura Rubió Piqué, Nuria Sala Martí, Vicente Sanchis Almenar, Mercè Torres Grifo, M. Inmaculada Viñas Almenar, Xenia Pascari i Montserrat Prim Latorre.

Webs: <https://www.uma.udl.cat> / <http://www.antioxidants.udl.cat>

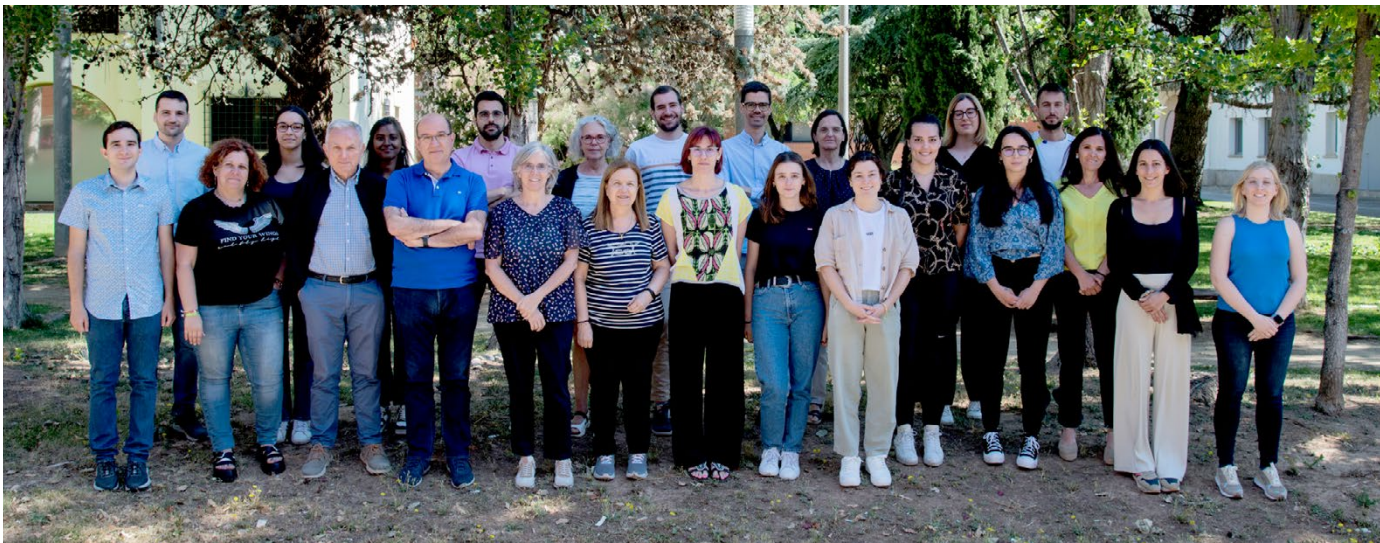

2021 SGR 01242 - Noves Tecnologies per al Processament d'Aliments i la Sostenibilitat Alimentària

Aquest grup inicià la seva activitat l'any 1995. Posteriorment va ser reconegut com a grup consolidat per la Generalitat de Catalunya, i va passar a formar part d'Agrotecnio. El seu objectiu principal és desenvolupar tecnologies que contribueixin a millorar la salut i qualitat de vida dels consumidors a través de l'alimentació, desenvolupant aliments segurs, saludables, apetitosos i estables. Entre les tecnologies no tèrmiques desenvolupades pel grup es troben: polsos elèctrics d'alta i moderada intensitat de camp, polsos de llum intensa, ultrasons, extrusió humida, impressió 3D, recobriments comestibles i sistemes nanoestructurats. Les àrees de recerca del grup són:

a. Salut a través de l'alimentació. Seguretat, funcionalitat i qualitat d'aliments:

- Efecte de les tecnologies sobre la seguretat, la qualitat i les propietats fisicoquímiques, sensorials i nutricionals dels aliments.
- Selecció i optimització de tecnologies per al processament d'aliments, increment de la seva funcionalitat i extensió de la vida útil garantint-ne la seguretat.

b. Sostenibilitat alimentària i economia circular.

- Obtenció, caracterització i protecció d'ingredients bioactius a partir de residus vegetals, valoritzant-los com a

coproductes i controlant-ne l'alliberament en el producte final o durant la digestió.

- Disseny d'aliments funcionals amb ingredients per dotar-los de propietats específiques segons les necessitats dels consumidors i autoritats sanitàries.

c. Optimització de processos, modelització i predicció de fenòmens durant el processament i la digestió, i estimació de la vida útil segons criteris de seguretat, funcionalitat i qualitat dels aliments.

Les activitats del grup s'alineen amb les demandes de la indústria alimentària i la societat, com demostren els nombrosos projectes competitius (nacionals i internacionals) i els acords establerts amb empreses per a la transferència tecnològica. Actualment, el grup és un referent mundial en processament no tèrmic d'aliments, havent acollit estades de 60 investigadors de centres de recerca internacionals.

Investigadora responsable: Olga Martín Belloso.

Membres del grup de recerca: Robert Soliva Fortuny, Pedro Élez Martínez, Gemma Oms Oliu, Isabel Odriozola Serrano, Laura Salvia Trujillo i Mariana Morales de la Peña.



2021 SGR 00993 - Millora Genètica i Salut Animal

El Grup de Recerca en Millora Genètica i Salut Animal integra un equip multidisciplinari d'investigadors, estudiants de doctorat i tècnics especialitzats que centren els seus esforços en l'avanç del coneixement biològic i la competitivitat dels sistemes de producció ramadera. La seva activitat s'estructura en tres eixos estratègics, dissenyats per respondre als reptes actuals del sector productiu: millora genètica, sanitat animal i modelització de dades de les cadenes de producció.

Dins de l'àmbit de la millora genètica, el grup desenvolupa i optimitza estratègies de selecció genòmica per millorar caràcters productius (com la qualitat de la carn de porc) i adaptatius (resiliència a malalties). Es combinen estratègies complementàries com la identificació de marcadors moleculars associats a aquests caràcters, tècniques de seqüenciació i imputació de variants sobre el genoma complet i d'estimació de paràmetres genètics.

En l'àmbit de la sanitat animal s'apliquen estratègies de medicina preventiva en boví i porcí, incloent-hi el desenvolupament de noves vacunes, l'optimització de programes sanitaris en explotacions porcines i de remugants, la gestió de brots epidèmics i la identificació de fenòmens de resistència a antibiò-

tics. D'altra banda, la modelització de dades permet optimitzar la cadena de subministrament en la producció ramadera per ajudar al desenvolupament del sector.

El grup desenvolupa l'activitat de recerca en estreta col·laboració amb la indústria ramadera, els serveis i les associacions de criadors per maximitzar l'impacte social dels resultats de recerca. Aquesta col·laboració facilita la transferència directa dels resultats a aplicacions pràctiques, com l'establiment i l'optimització de programes de selecció genètica, programes de conservació de races, protocols de bioseguretat i l'optimització de la cadena productiva i de distribució de la indústria càrnia. La combinació d'enfocaments genètics, sanitaris i digitals posiciona aquest grup com a referent en la transició cap a una ramaderia més resilient i respectuosa amb el medi ambient.

Investigadors responsables: Joan Estany Illa / Romi Pena Subirà.

Membres del grup de recerca: Marc Tor Naudi, Lorenzo Fraile Sauce, Lluís Miquel Plà Aragonés, Ramon Armengol Gelonch, Adela Pagés Bernaus, Roger Ros Freixedes, Ana Stoian, Eduard Molinero Garcia, Houda Laghouaouta, Rafael Suárez Mesa, Gerard Otin, Pilar Sopenya Feu, Dan Camí Gallur.



2021 SGR 01361 - Sistemes Ramaders Sostenibles

L'activitat científica del grup de recerca se centra en tres àmbits fonamentals:

1. Eficiència digestiva i optimització dels recursos alimentaris.
2. Relació entre el genotip i l'eficiència/resiliència digestiva.
3. Reducció de l'impacte ambiental i l'adaptació al canvi climàtic.

La ramaderia sostenible es basa en el rol positiu que pot i ha de tenir aquesta activitat, millorant l'eficiència d'aprofitament de recursos alimentaris i fent especial èmfasi en la utilització digestiva de subproductes derivats de l'activitat humana (agrícola i industrial). Una ramaderia sostenible es basa també a seleccionar genèticament aquells individus més eficients en la utilització de nutrients i alhora que mostrin més resiliència digestiva. Una eficiència més elevada que ha d'implicar la reducció de les taxes de malbaratament de nutrients, per un costat, reduint la petjada de carboni en un cicle energètic que arribi als màxims nivells d'eficiència i, per l'altre, minimitzant l'emissió d'aquelles substàncies caracteritzades per la seva toxicitat ambiental (ex.: metà, òxid nitrós, amoníac, etc.). Finalment, la recerca del grup pretén també aprofundir en l'estudi dels mecanismes tant digestius com metabòlics que permetin una millor adaptació de les espècies d'animals de renda a les noves

condicions imposades per un entorn de canvi climàtic, com l'augment de les temperatures en el cas de les explotacions de porcí intensiu i la sequera en el cas d'espècies remugants.

Així doncs, la nostra activitat de recerca intenta fer front al fet mediàtic de considerar l'activitat ramadera com a responsable de la crisi ambiental, i és per això que una part de la societat la pot percebre com una activitat no sostenible, fins i tot tòxica. És, per tant, aquest el paper que ens pertoca tenir i el que pot permetre que l'activitat ramadera pugui contribuir a una societat més sostenible en els àmbits econòmic, social i mediambiental.

La captació de recursos del grup ha superat en els darrers anys el milió dos-cents mil euros. Aquest finançament procedeix un 30% de fons europeus, 30% del Ministeri d'Economia, Indústria i Competitivitat i la resta de convenis amb institucions privades i públiques (ex.: Generalitat de Catalunya).

Investigador responsable: Joaquim Balcells

Membres del grup de recerca: Gabriel de la Fuente, Ahmad Reza Seradj, Laura Sarri, Àlex Bach, Ester Molina, Daniel Villalba, Beatriz Serrano, Imma Argemí, M.^a José Martín, Agustí Noya, Mariona Beltrán, Nieves Escalera, Anna Ñaco.



2021 SGR 01436 - Medicina i Sostenibilitat Animal

El grup de recerca es dedica a la reproducció animal, amb un enfocament en el sector del boví lleter i en col·laboració estreta amb granges comercials d'alta producció. Un dels objectius principals del grup és la reducció de l'ús d'antibiòtics mitjançant estratègies reproductives més eficients i sostenibles. Entre els temes rellevants que centren el nostre interès científic, es troben les pèrdues de gestació i la terapèutica associada a les gestacions gemel·lars, dos dels principals reptes reproductius en les explotacions lleteres.

El grup centra la investigació en l'estudi i millora de protocols de sincronització de zel, el tractament de l'anestros i les endometritis subclíniques, així com en la detecció precoç i el maneig terapèutic de gestacions gemel·lars. També es treballa en l'aplicació i optimització de tècniques de transferència d'embrions congelats i vitrificats, la qual cosa contribueix a l'avenç de la biotecnologia reproductiva en vaques lleteres d'alt rendiment.

Realitzem visites reproductives setmanals en granges d'elit del sector lleter, fet que ens permet mantenir un vincle constant amb la pràctica diària i ajustar les estratègies reproductives a les necessitats concretes de cada explotació. A més, col·laborem amb indústries farmacèutiques per desenvolupar solucions innovadores i afavorir la transferència de coneixement

des de la recerca cap al sector productiu, tant en l'àmbit local com en l'europeu i mundial.

El nostre grup ha estat pioner a escala mundial en la descripció i aplicació de dues tècniques de reducció de bessons en vaques lleteres, ja implementades internacionalment. Aquestes tècniques contribueixen a millorar l'eficiència productiva, reduir l'ús d'antibiòtics i augmentar la longevitat i el benestar dels animals.

Darrerament, hem iniciat un conveni de col·laboració amb l'INIA i l'empresa Embryovet, centrat en el desenvolupament i l'aplicació de tècniques innovadores de transferència d'embrions produïts *in vitro*, congelats i vitrificats, una línia pionera a Espanya. En el marc d'aquest projecte, hem creat una pàgina web divulgativa adreçada tant al sector ramader com al veterinari, amb l'objectiu d'ampliar la transferència de tecnologia i coneixement: <https://preventingtwinsdairycow.com>.

Investigadora responsable: Irina Garcia-Ispuerto.

Membres del grup de recerca: Gustavo Ramírez, Eber Rojas, Irene López, Jessica Molin, Alba Gràcia, Xavi Sánchez, Jesús Nadal, Isabel Blanco.



SERVEIS DE SUPORT
A LA DOCÈNCIA I LA RECERCA



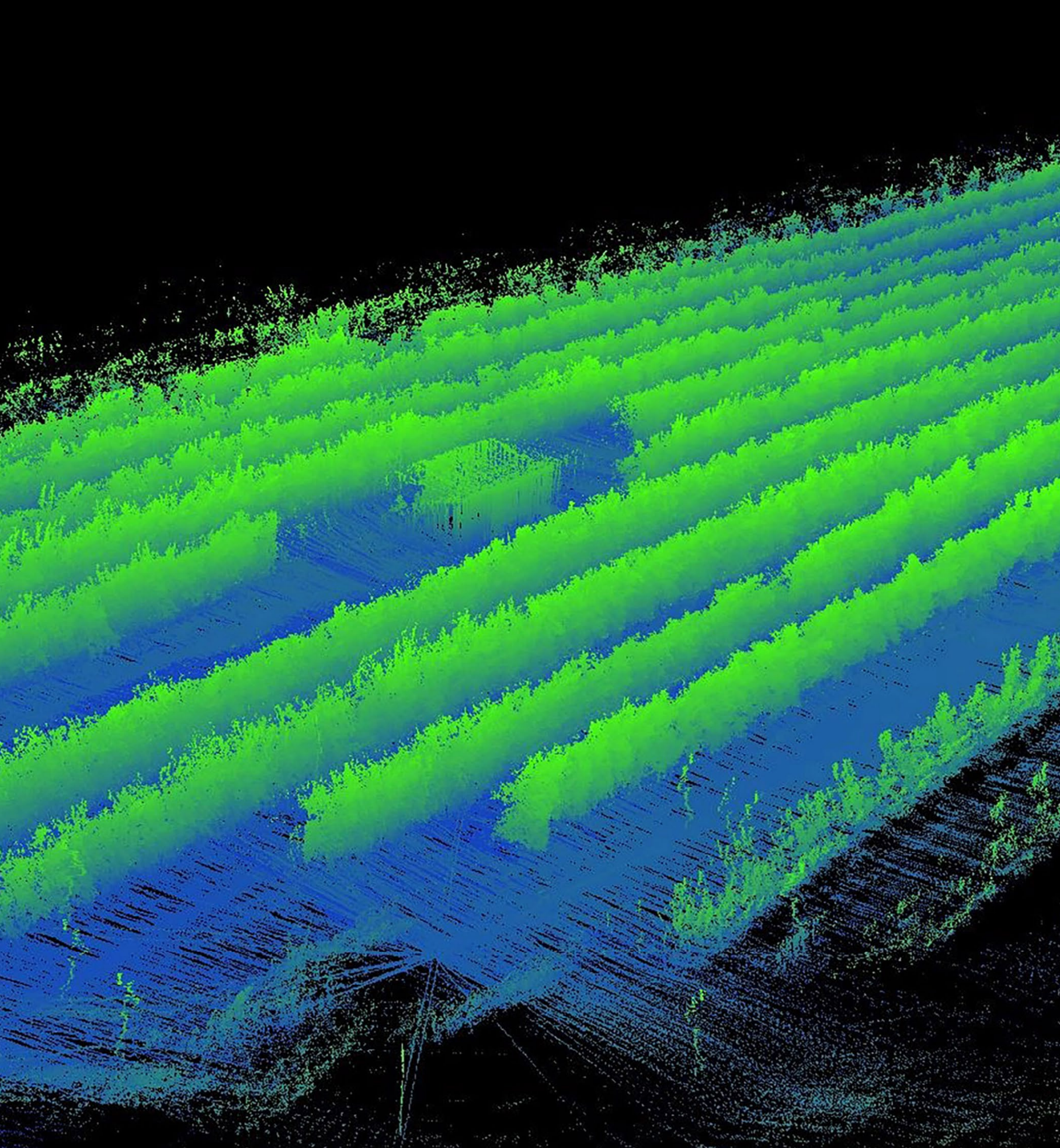

Biblioteca del campus ETSEA

La biblioteca del campus ETSEA ha estat sempre vinculada a l'Escola, ja des que es va crear l'any 1972 i en el seu desenvolupament posterior. Al llarg del temps, ha estat clau el seu suport quant a la consolidació dels estudis universitaris que s'han anat implementant, així com per al desenvolupament de les diferents línies de recerca abordades pels grups i centres de recerca existents al campus.

Al llarg dels últims cinquanta anys, la biblioteca ha experimentat canvis rellevants, vinculats no només a l'adaptació a nous models bibliotecaris, sinó també a l'aparició de nous estudis, al creixement del nombre d'estudiants, personal docent i investigador, de fons documentals, d'espais, de recursos i d'equipaments i, molt especialment, a la revolució tecnològica experimentada contemporàniament.

Amb la creació de la Universitat de Lleida l'any 1991, es va posar en marxa la Unitat de Biblioteca i Documentació, de la qual va passar a formar part la biblioteca del campus ETSEA, juntament amb les dels altres campus. La unitat va tenir des dels inicis la missió de facilitar recursos i serveis relacionats amb el món de la informació i de les tecnologies per donar suport a l'ensenyament, l'aprenentatge i la investigació, així com per facilitar-ne l'accés i la difusió dels fons bibliogràfics i per col·laborar en els processos de creació de coneixement.

L'actual espai on s'ubica la biblioteca al campus data de 1996. Ocupa la planta baixa de l'Edifici 3 i es reparteix en tres nivells, dos dels quals són pròpiament de biblioteca i un tercer, ocupat pel Centre de Documentació Europea. La biblioteca té una superfície total de 1.332 m², amb un global de 364 places d'estudi, 70 de les quals són cabines d'estudi individual, 2 zo-

nes de lectura i descans i també compta amb 2 sales de treball col·laboratiu.

El fons documental de la biblioteca està especialitzat en temes agronòmics, alimentaris, forestals, biotecnològics i veterinaris. Així mateix, disposa d'una secció de reserva, amb obres de valor històric, especialitzada en l'àmbit agronòmic i forestal.

En l'actualitat, i fruit d'una constant evolució amb el temps, el focus de treball es va dirigint en les següents línies:

Digitalització i accés a recursos electrònics. En els últims anys, s'ha produït una intensa incorporació de documentació electrònica. Actualment, el catàleg de la biblioteca (Cercatot) compta amb més de 26.194 títols de revistes electròniques, 189.877 de llibres digitals i 43 bases de dades referencials a text complet, la qual cosa permet l'accés a una vasta quantitat d'informació des de qualsevol lloc i moment.

Formació en alfabetització informacional i digital. La formació en habilitats de cerca i gestió d'informació s'ha convertit en una prioritat des de fa temps a Biblioteca i Documentació. A la biblioteca de l'ETSEA s'ofereixen sessions de formació d'usuaris, tant en línia com presencials, per millorar les competències d'alfabetització informacional de l'alumnat i preparar-los per fer servir el vast cabal d'informació disponible.

Espais d'aprenentatge col·laboratiu. La biblioteca com a espai físic està canviant i adaptant els espais per fomentar la col·laboració i el treball en grup. Actualment, tenim dues sales de treball col·laboratiu que permeten a l'estudiantat treballar en grup. Aquestes sales estan equipades amb tecnologies de suport com pantalles i equips de videoconferència, i la intenció és anar adaptant-les de forma continuada a les necessitats dels usuaris.



Biblioteca del campus de l'ETSEA. Any 2012.

Suport a la recerca i gestió de dades. Les biblioteques tenen un paper crucial en el suport a la investigació acadèmica. Des de la biblioteca de l'ETSEA, s'ofereix assessorament a serveis de diversos tipus, entre d'altres, gestió de dades de recerca, assessorament sobre el procés d'acreditació i valoració de la recerca del PDI que ho sol·liciti. D'aquesta forma, s'ajuda als investigadors a gestionar, compartir i preservar les dades de manera eficient.

Accessibilitat i inclusió. Des de Biblioteca i Documentació, s'estan implementant polítiques i pràctiques per garantir que les biblioteques siguin accessibles i inclusives per a tothom. Això implica fer que els recursos siguin accessibles per a persones amb discapacitats i diversificar les col·leccions per reflectir una àmplia gamma de perspectives culturals i acadèmiques.

Vinculació amb la comunitat i col·laboracions. La biblioteca està enfortint els lligams tant amb la comunitat universitària com amb entitats externes. És important formar aliances amb altres institucions, biblioteques i organitzacions culturals per maximitzar l'impacte dels seus recursos i serveis i promoure l'aprenentatge i la cultura a la societat.

Incorporació de tecnologies avançades. Aquest és un dels reptes més importants que tenim de cara a un futur imminent.

Hem de plantejar-nos la integració de tecnologies emergents com la realitat augmentada (AR), la realitat virtual (VR) i la intel·ligència artificial (IA). Aquestes tecnologies poden ajudar molt a oferir experiències d'aprenentatge immersives, assistència a la recerca i millora en la gestió de la informació.

Per finalitzar, cal remarcar que el futur de la biblioteca del campus ETSEA és prometedor i està orientat de forma contínua a la innovació. En adaptar-se a les necessitats canviants dels usuaris i integrar les últimes tecnologies, segueix sent un pilar fonamental de l'entorn acadèmic i dona suport a l'aprenentatge i la recerca al campus.

Centre de Documentació Europea de la UdL

El Centre de Documentació Europea (CDE) de la Universitat de Lleida es va crear l'any 1988, moment en què l'ETSEA encara pertanyia a la UPC, mitjançant un conveni impulsat pel Sr. Jordi Carbonell (professor de l'Escola en aquell moment) amb la Comissió de les Comunitats Europees.

El CDE, que va començar l'activitat l'any 1991, formava part ja des dels seus inicis de la biblioteca de l'ETSEA, i a partir de 1993, també de l'estructura del Servei de Biblioteca de la UdL. El fons documental cobreix tots els àmbits temàtics comunitaris: assumptes generals, financers i institucionals, agricultura, medi ambient, lliure circulació de treballadors i política social, dret, educació i cultura, relacions exteriors, etc.

L'espai del CDE s'ubica, des de 1996, dins l'espai propi de la biblioteca de l'ETSEA, a l'Edifici 3 del campus. L'espai és de tres nivells i el CDE ocupa la planta superior, amb una superfície total de 271 m² i 66 places de lectura.

Des de l'any 2005, els diversos CDE existents formen part d'una xarxa més àmplia de punts d'informació anomenada Europe Direct, impulsada per la Comissió Europea, amb la finalitat d'organitzar i reunificar part dels seus serveis d'infor-

mació sobre la Unió Europea a la comunitat universitària i al públic en general (hi pot accedir qualsevol persona que vulgui informació relacionada amb temes comunitaris).

Xiloteca Joan Bergós

La xiloteca que hi ha a l'ETSEA va ser fruit d'una donació a la UdL l'any 2003 de Magdalena i Mireia Bergós a partir de la col·lecció de fustes que havia constituït el seu pare, l'arquitecte Sr. Joan Bergós i Massó.

La base d'aquesta xiloteca la formen 284 fustes procedents de la col·lecció privada de Joan Bergós. Aquestes mostres inclouen fustes recol·lectades principalment a inicis del segle xx, entre les quals destaquen diverses fustes de les Filipines. Més endavant, la xiloteca s'ha completat amb aportacions posteriors de peces donades per personal de la Universitat, per intercanvis amb altres institucions i per altres aportacions. Actualment, disposa de 1.200 mostres de 900 espècies diferents i és una de les xiloteques públiques més completes d'Espanya.

La col·lecció és al Laboratori de Fustes de l'ETSEA, a cura del professor Sr. Antonio M. Villasante, qui ha portat a terme la catalogació i l'assignació dels noms científics a les mostres, indicant en cada cas el lloc de recol·lecció, la data, el responsable de la recol·lecció i altres dades d'interès, que en permeten la traçabilitat. Tota aquesta informació s'ha integrat en una base de dades (<http://www.xiloteca.udl.es/>) que conté un total de 43.310 registres en els quals s'introdueix, prèvia revisió taxonòmica, els noms vulgars i els noms científics recollits en diversos documents (escrits i digitals), la qual cosa la fa especialment útil per a especialistes i altres persones interessades.

Banc de germoplasma de perera i pomera

El banc de germoplasma de perera i pomera UdL-IRTA té actualment 170 entrades de perera i 114 de pomera. Una gran part del material vegetal conservat prové de la prospecció realitzada en els darrers anys a Catalunya, tot i que també hi ha varie-



Col·lecció de fustes de la xiloteca Joan Bergós. Any 2010.

tats provinents de La Rioja, Osca, Terol, Salamanca, Astúries i Pontevedra, entre d'altres.

La col·lecció es va iniciar el 1986 i es troba implantada des de 1995 a la finca de Gimennells de l'Estació Experimental de Lleida - IRTA. La creació del banc i la seva gestió fins al juny de 2020 les van dur a terme la Universitat de Lleida (per part dels professors Valero Urbina i Josep Dalmasas) i el manteniment de la col·lecció, l'Estació Experimental de Lleida-IRTA. A partir d'aquesta data, l'IRTA-Fruitcentre va passar a encarregar-se tant de la gestió com del manteniment.

Aquest banc de germoplasma està integrat a la Xarxa de Col·leccions del Programa de Conservació i Utilització dels

Recursos Fitogenètics per a l'Alimentació i l'Agricultura, del Pla Nacional d'R+D+I. Aquesta xarxa depèn de l'Institut Nacional de Recerca i Tecnologia Agrària i Alimentària (INIA), del Ministeri de Ciència i Innovació.

A la pàgina web (<http://www.fruticultura.udl.es/Fruticultura/>) es recullen la llista i les característiques de les varietats de pomera i perera que formen part del banc.

Herbari digital de males herbes

A l'herbari digital s'inclouen més de 600 fotografies d'espècies vegetals que podem anomenar males herbes. Amb aquesta terminologia, s'hi incorporen tant les espècies que creixen en camps de conreu com les que es desenvolupen en d'altres ambients, però que solen interferir amb objectius específics. Per exemple, espècies que habiten en ambients ruderals, solars abandonats, vores de camins, en parterres, sobre edificis, jardins o zones esportives, entre d'altres.

L'herbari recull les males herbes més freqüents en l'àmbit geogràfic de Catalunya i Aragó, si bé, donat el caràcter cosmopolita d'aquestes espècies, solen ser presents també en altres territoris. L'herbari digital de males herbes es troba a la pàgina web, <http://www.malesherbes.udl.cat/web.htm>



Ecballium elaterium.

L'objectiu no és altre que el de constituir una eina complementària a les fonts d'informació tradicionals utilitzades per a l'ensenyament i aprenentatge dels estudiants, i alhora un ajut per facilitar la identificació d'una espècie de forma visual. Aquest material pot ser útil a d'altres persones amb interès o necessitat per conèixer les males herbes.

Serveis d'informàtica

L'any 1982 va ser el moment en què va arribar el primer ordinador a l'ETSEA, un PDP-11 de la marca Digital. Permetia el treball de diversos usuaris en simultani. Tenia 256 kb de memòria RAM i dos discs durs RL02 de 10 Mb. La instal·lació informàtica comptava, a més de l'ordinador i el cablejat, amb deu videoterminals i una impressora. L'elevat cost de la instal·lació es va poder assumir gràcies a l'ús compartit de la instal·lació entre l'IRTA i l'ETSEA. Era el naixement del Centre de Càlcul de l'ETSEA, que, amb el temps, passaria a convertir-se en el Servei d'Informàtica, i més endavant, en l'Àrea de Sistemes i Comunicacions (ASIC).

L'any 1985, a l'Escola es va comprar el primer ordinador personal, un Hewlett-Packard model HP-9826, complementat amb un plòter de quatre plomes i una impressora matricial. Aquell ordinador es destinava tant a recerca i docència com a feines administratives: certificats, notes i actes, entre d'altres. Els anys següents, es van anar adquirint altres ordinadors, cada cop amb més capacitat i prestacions. Així, el 1988, es van comprar els primers ordinadors personals per dotar una aula d'informàtica: sis IBM PS/2 amb 640 kb de RAM i 20 Mb de disc dur.

Pel que fa a les instal·lacions informàtiques, inicialment es van concentrar a l'edifici del Centre d'Investigació i Desenvolupament Agrari de Lleida (CIDALL), antecedent del Centre UPC-IRTA, posteriorment Centre UdL-IRTA.

L'any 1987, es va elaborar el primer pla informàtic de l'ETSEA. Se'n va encarregar una comissió creada pel director de l'Escola, Sr. Jaume Porta, integrada pel Sr. Llorenç Gilera, el Sr. Lluís Torres, el Sr. Jesús Pomar (primer director de la Unitat d'Informàtica) i el Sr. Joan Bonany. El projecte preveia una xarxa i

assignava als departaments grans tres connexions i dues a la resta. L'espai de disc del servidor es va distribuir de la següent manera: 300 Mb per al Centre UdL-IRTA, 15 Mb per als serveis administratius, 20 Mb per a la biblioteca, 50 Mb per als departaments, 30 Mb per a la docència i 100 Mb per al sistema operatiu i programari.

Durant el període 1987-1991, es va portar a terme el primer desplegament de xarxa amb l'objectiu d'unir l'edifici històric de l'ETSEA i l'edifici del Centre UdL-IRTA. Es va col·locar un cable Ethernet soterrat per unir els edificis i es van connectar sis servidors de terminals, cadascun dels quals permetia la connexió de vuit terminals: quaranta-vuit punts de connexió a la xarxa. L'any 1992, es va fer una segona ampliació de la xarxa per cobrir les necessitats del centre de càlcul, que va veure ampliat el nombre de punts de connexió a 32 (15 connexions per a l'aula d'informàtica, 15 per a la sala d'usuaris i 2 per al personal).

A partir de 1993, la UdL va prendre el relleu a la UPC, i el rectorat va impulsar la redacció del Projecte d'informatització de la UdL. L'execució d'aquest pla va comportar la implantació progressiva d'una xarxa informàtica generalitzada a la UdL, de manera que tot el professorat de l'ETSEA va poder disposar d'accés directe a la xarxa des del seu lloc de treball. La idea de centre de càlcul havia quedat obsoleta.

Durant el període 1998-2001, mentre el Sr. Ignacio Romagosa era director de l'ETSEA, es va fer un esforç molt important per posar a disposició de tot l'estudiantat l'accés als recursos informàtics i incrementar també l'ús de les TIC a la docència. Es va ampliar l'espai del Servei d'Informàtica i es van crear dues noves aules d'informàtica a l'Edifici 4 (amb una dotació de 66 ordinadors personals). Es va incrementar el pressupost dedicat a l'adquisició i manteniment de software i es va dissenyar el primer pla plurianual de renovació del maquinari de les aules, que les direccions posteriors i la UdL han anat impulsant.



Aula d'informàtica. Any 2009.

L'any 2012, l'ETSEA tenia instal·lats més de 170 punts de connexió a la xarxa, entre aules d'informàtica i la sala d'usuaris. Dels deu terminals connectats al PDP11 mitjançant un multiplexor de Rs-232 a l'IRTA l'any 1982, s'havia passat a una xarxa informàtica amb 2.252 connectors, distribuïts per nou edificis, connectats entre si per fibra òptica a una velocitat d'1 Gb/s i amb l'exterior del campus a 10 Gb/s. A començament del curs 2012-13, es va finalitzar la implantació d'una xarxa wifi per donar cobertura a la totalitat del campus i que complementava la xarxa Ethernet. La nova xarxa permetia la connexió de portàtils, tauletes digitals i telèfons intel·ligents, tant de l'alumnat com del professorat i personal de l'Escola.

En l'última dècada, l'ETSEA ha viscut una transformació significativa en el camp de la informàtica. L'evolució ha estat impulsada per diverses tendències i esdeveniments clau que han canviat la manera en què l'estudiantat, el professorat i el personal tècnic i administratiu interactuen amb la tecnologia actual a l'hora d'investigar, ensenyar, aprendre i gestionar la informació.

Un esdeveniment rellevant en l'evolució de la informàtica a l'Escola va ser la centralització d'aquest servei a la UdL. Aquesta transformació va implicar una reorganització de les funcions i responsabilitats del personal adscrit al servei d'in-



Aula d'informàtica. Any 2021.

formàtica del centre, que es van integrar dins d'una estructura centralitzada de tota la universitat. Aquest ajustament va permetre una gestió més eficient dels recursos informàtics, una millor coordinació en la implementació de projectes tecnològics i més nivell d'homogeneïtat en els serveis prestats a tota la comunitat universitària.

L'arribada de la pandèmia de covid-19 el 2020 va suposar un canvi radical en les operacions acadèmiques i administratives de tota la comunitat acadèmica del centre. La necessitat de mantenir la continuïtat educativa i operativa va accelerar l'adopció de noves tecnologies i eines digitals. L'obligatorietat d'emprar l'ensenyament en línia va ser un dels reptes més grans i va requerir una ràpida adaptació tant per part del professorat com dels estudiants. Les plataformes de videoconferència del campus virtual, Zoom i Microsoft Teams, van esdevenir essencials per a la docència i les reunions de treball. A més, es van incrementar els esforços per garantir que tots els membres de la comunitat universitària tinguessin accés a dispositius adequats (webcams, ordinadors portàtils, sales de videoconferència, etc.) i connexions a Internet fiables.

La recent virtualització de les aplicacions de les aules ha estat un altre pas endavant en la modernització de la infraestructura informàtica. Aquest procés s'ha dut a terme amb l'objectiu de permetre a l'estudiantat i professorat accedir a les aplicacions i programes necessaris per a l'ensenyament i l'aprenentatge des de qualsevol lloc i en qualsevol moment, i fer una gestió molt més eficient de les aules d'informàtica. La implementació d'AppsAnywhere ha facilitat aquesta transició, ja que ofereix un entorn flexible i segur. Això va ser especialment útil durant la pandèmia, perquè va permetre continuar amb les activitats acadèmiques sense interrupcions.

La implementació del teletreball per part del personal docent i investigador (PDI) i el personal tècnic i administratiu (PTGAS) ha estat una altra de les grans transformacions en l'última dècada. La necessitat de treballar de manera remota durant la pandèmia va accelerar l'adopció d'aquesta modalitat de treball, que ha demostrat ser eficaç i sostenible en molts casos. La UdL va proporcionar les eines i recursos essencials per facilitar el teletreball, com ara l'accés remot a les xarxes universitàries,

la disponibilitat de programari específic i la formació en l'ús d'eines digitals.

L'adopció d'eines al núvol com Microsoft 365, UNIFICAT o UNIDISC han simplificat la gestió de documents, la col·laboració en línia i l'emmagatzematge segur de dades. Això ha eliminat les barreres físiques i ha fomentat la col·laboració en temps real entre estudiants, personal docent i investigador i personal d'administració i serveis.

Un altre pilar fonamental en l'evolució de la informàtica a l'ETSEA ha estat la creació del Centre d'Atenció a l'Usuari (CAU) de la UdL. El CAU centralitza les sol·licituds de suport tècnic, resol incidències i proporciona assistència en l'ús de les eines digitals i tecnològiques. La seva creació ha millorat significativament la capacitat de resposta davant problemes tècnics i ha permès una millor coordinació dels recursos de suport.

Amb l'augment del teletreball i l'ensenyament en línia, el suport a l'usuari en remot s'ha convertit en una necessitat crucial. El CAU i els serveis d'informàtica de la UdL han implementat solucions per proporcionar assistència tècnica de manera remota, amb l'ús d'eines de control remot i videoconferència per resoldre problemes tècnics sense la necessitat de presència física.

En resum, l'evolució de la informàtica a l'ETSEA al llarg dels anys ha estat marcada per canvis profunds i significatius en cada època, que han permès disposar en cada moment de tecnologies adequades que han transformat la manera en què es desenvolupa l'activitat acadèmica, investigadora i administrativa a l'Escola. Aquests canvis han permès que la institució s'adapti a les noves realitats i continuï oferint una educació de qualitat en un entorn cada vegada més digitalitzat.

Serveis Científicotècnics (UdL)

En posar-se en marxa la Universitat de Lleida l'any 1992, es van crear els Serveis Universitaris d'Investigació Científica



Equipaments de recerca en els Serveis Científicotècnics.

(SUIC), actualment anomenats Serveis Científicotècnics (SCT). Aquests serveis estan integrats per grans equipaments instrumentals de recerca que la Universitat ha dotat de personal tècnic. L'equip humà i tecnològic altament qualificat i especialitzat en diverses àrees de coneixement fan que els SCT siguin una eina de suport molt valuosa per a la recerca i la innovació empresarial.

La xarxa de SCT dona servei i assessora el personal investigador, professionals del món universitari i d'altres organismes, així com les empreses que necessiten fer servir algunes de les tècniques i metodologies d'anàlisi avançada que es requereixen en diferents àmbits. Els diversos SCT tenen unes condicions i tarifes d'ús per als usuaris, sigui el personal investigador de la mateixa Universitat, com el d'altres institucions o el de les empreses. Les seves activitats engloben recerca bàsica i aplicada; anàlisi de mostres (aliments, aigües, sòls, matèries agrícoles, etc.); posada al punt de metodologies; activitats formatives, assessorament científic i resolució de problemes tècnics i experimentals.

Alguns SCT de la UdL s'ubiquen a les instal·lacions del campus l'ETSEA, i estan orientats a oferir serveis en diferents àmbits:



Vista general de la planta pilot de Tecnologia d'aliments. Any 2013.



Pràctiques amb l'autoclau a la planta pilot. Any 2005.

Àmbit agronòmic i mediambiental:

- Anàlisi de sòls, aigües, material vegetal i residus orgànics
- Laboratori de degradació i biodegradació de materials orgànics
- Laboratori de genòmica vegetal
- Malherbologia i botànica agroforestal
- Micromorfologia i anàlisi d'imatges de sòls

Àmbit analític:

- Anàlisi elemental
- Anàlisi fotoacústica de gasos
- Espectrofotometria UV-Vis/FT-IR
- Ressonància magnètica nuclear (RMN)
- Tècniques cromatogràfiques i d'espectrometria de masses (TCEM)

Àmbit de la ciència i tecnologia dels aliments:

- Anàlisi sensorial i fisicoquímica d'aliments
- Assaig en planta pilot de processament d'aliments
- Qualitat microbiològica en el sector agroalimentari

Àmbit de la ciència animal:

- Investigació i diagnòstic anatomopatològic veterinari
- Liofilització i laboratori de nutrició animal
- Unitat quirúrgica de veterinària (ubicada a Torrelameu)

Planta pilot de tecnologia d'aliments

La planta pilot de tecnologia d'aliments és una infraestructura vinculada funcionalment al Departament de Tecnologia, Enginyeria i Ciència d'Aliments de la UdL. En l'actualitat, disposa de dues instal·lacions, una d'ubicada al campus ETSEA i, des de 2019, una altra al Parc Científic Agrobiotech Lleida, que comparteixen gestió i recursos. La primera presenta una finalitat orientada preferentment a la docència i la recerca, mentre que la segona s'adreça a la transferència tecnològica a les empreses i entitats del sector agroalimentari.

Des del punt de vista de la docència, es tracta d'una instal·lació singular que té com a missió formar l'estudiantat de les diverses titulacions de grau i màster en l'àmbit de les ciències i tecnologies de l'alimentació en les operacions, tècniques i pro-

cessos que s'apliquen en el sector de la indústria alimentària. Entre d'altres, es disposa d'equips a escala pilot per a assecatge, extracció per pressió d'olis de llavors oleaginoses, extracció d'oli d'oliva per centrifugació, producció d'elaborats carnis, fermentacions de cerveses i vins, filtració de fluids alimentaris, tractaments tèrmics i envasament en atmosfera protectora.

També compleix un paper important com a infraestructura d'investigació i transferència, ja que permet als grups de recerca de la UdL en tecnologia alimentària desenvolupar nous processos i productes alimentaris, realitzar activitats demostratives i validar a escala pilot processos tecnològics i productes transferibles al sector alimentari. Avui dia, s'ofereix com un servei de la UdL destinat a donar suport a grups de recerca i empreses interessades. Compta amb equips i tecnologies avançades, com polsos elèctrics, microfluidització i extrusió humida. La planta pilot s'erigeix com una plataforma per afavorir l'execució d'activitats de recerca i desenvolupament en col·laboració amb les empreses i altres actors del sector alimentari, i potenciar així la innovació i la sostenibilitat en l'elaboració i conservació dels aliments.

Laboratori de mecanització agrària

En una escola d'enginyeria agroalimentària no hi pot faltar un laboratori de mecanització agrària. Però, tot i rebre aquesta denominació, té algunes particularitats que el fan singular. A més de trobar-hi tubs d'assaig, matrassos, pipetes i altres estris habituals a la resta de laboratoris de l'ETSEA, en aquest també hi ha un tractor, equips per a l'aplicació de productes fitosanitaris, adobadores, caixes de canvi, engranatges epicicloidals, eines de taller, sensors i molts altres components i maquetes relacionades amb la maquinària agrícola. I és que en aquest laboratori s'hi fan tasques de docència en totes aquelles assignatures que, d'una manera o altra, estan relacionades amb la mecanització dels camps i amb l'agricultura de precisió.

Actualment, el laboratori de mecanització agrària està situat als baixos de l'Edifici 4, però abans d'aquesta ubicació, ha passat per diversos emplaçaments dins del campus. El primer va ser als baixos de l'edifici principal, al costat de l'antic bar de l'Escola. De fet, en aquell moment no s'anomenava laboratori.

Era, més aviat, un taller on desar uns pocs components mecànics que es mostraven a l'alumnat en alguna sessió de l'antiga assignatura de Motors i Màquines Agrícoles. Els primers professors que van impartir-la foren el Sr. Miguel Fernández Montes, el Sr. Anicet Casañas, el Sr. Eladi de Miquel, el Sr. Joan Masip i el Sr. Joan Cercós. Aquest darrer era professor associat, perquè feia classes a l'Escola Agrària d'Alfarràs, cosa que va facilitar que l'alumnat de la nostra escola hi anés a fer pràctiques, perquè disposaven de més materials i espais per a la docència de maquinària agrícola. A l'època dels barracons i edificis prefabricats al campus ETSEA, aquell taller de maquinària es va desplaçar al Pavelló C, i va donar lloc al primer laboratori de mecanització agrària pròpiament dit. Allà, el professor Sr. Joan Masip feia pràctiques amb motors i màquines agrícoles i altres components mecànics.

El curs 1992-93, el primer de la Universitat de Lleida, hi va haver un canvi de pla d'estudis important. Va ser quan es va començar a parlar de crèdits, d'assignatures optatives i de quadrimestres, i també quan es van crear quatre especialitats dins de l'Enginyeria Tècnica Agrícola. Una va ser la de Mecanització Agrària i Construccions Rurals, que va comportar el naixement de moltes assignatures noves que hi estaven relacionades. Algunes van ser Motors de Combustió Interna, Tractors, Maquinària Agrícola, Mecanització Rural, Materials i Tecnologia de Taller, Instal·lacions Mecanitzades, Assaig de Màquines i Mecanismes i Disseny de Màquines. Aquestes assignatures van requerir nou professorat que, en alguns casos, ja es va anar incorporant en cursos anteriors. El Sr. Jaume Arnó



Laboratori de Mecanització agrària. Any 2020.



Pràctiques amb maquinària agrícola. Any 2021.

va entrar al cos docent de professors universitaris i els senyors Jordi Abelló, Felip Gracia, Enric Gracia, Javier Luján i Santiago Planas van ser contractats com a professorat associat.

Més endavant, es va projectar l'Edifici 4. Aquest edifici es va construir en dues fases. A la primera, hi havia lloc a la planta baixa per a sis laboratoris: el laboratori de fusta, el de cel·lulosa, el de construcció, el d'electrotècnia, el d'hidràulica i el de mecanització, que era relativament petit. Amb la construcció de la segona fase, el laboratori de mecanització agrària es va instal·lar al lloc actual. Aquesta ubicació gaudeix d'una porta gran d'accés exterior per poder entrar-hi tractors i maquinària de grans dimensions, i també disposa d'un pont grua per a la manipulació i desplaçament d'equips.

Els plans d'estudis han anat canviant i també els noms i crèdits de les assignatures relacionades amb la mecanització agrària. De la mateixa manera, també ha canviat el professorat. Els darrers a formar part dels usuaris habituals del laboratori han estat els professors agregats Alexandre Escolà i Jordi Llorens, que realitzen pràctiques amb els equips d'aplicació de productes fitosanitaris, amb l'adobadora, amb la maqueta de sembradora, amb el tractor i amb els equips d'agricultura de precisió de què es disposa.

A més de l'ús docent, el laboratori de mecanització agrària també s'empra en recerca, ja que acull les activitats del Grup de Recerca en AgròTICa i Agricultura de Precisió. El GRAP és

un grup reconegut internacionalment per la seva recerca en aquest àmbit i per haver organitzat la Conferència Europea d'Agricultura de Precisió, l'any 2013. Els projectes de recerca aconseguits pel GRAP han permès adquirir equipament específic. Per exemple, un mètode de guiatge de tractors basat en sistemes satel·litaris de navegació global, el sensor Veris 3100, per a la mesura georeferenciada de la conductivitat elèctrica aparent del sòl sobre la marxa, i un escàner làser terrestre mòbil per a la caracterització digital 3D de la vegetació. El contacte estret amb les empreses de maquinària agrícola ha permès disposar d'un polvoritzador hidropneumàtic equipat amb sistemes de control electrònic que permeten l'aplicació selectiva de productes fitosanitaris basada en sensors d'ultrasons i les aplicacions variables basades en mapes de prescripció. Queda clar que els equips que s'empren actualment en l'agricultura fan servir satèl·lits, sensors, electrònica i automatització. La mecanització agrària ha evolucionat d'una manera impensable des dels temps en què es va fundar l'escola, i el laboratori s'ha hagut d'adaptar a totes aquestes novetats. Disposar de tot d'aquest equipament per a la recerca ha enriquit les pràctiques docents i ha permès que l'alumnat conegués tant els equips mecànics convencionals com els més moderns i electrònics.

Unitat quirúrgica docent de Veterinària

La unitat quirúrgica docent (UQD) és una instal·lació que s'ubica al municipi de Torrelameu inaugurada el 2019. Representa una infraestructura capdavantera en la formació pràctica de l'estudiantat i la recerca veterinària a la UdL. Aquesta unitat està dissenyada per satisfer les necessitats acadèmiques i de recerca, oferint un entorn clínic avançat on els estudiants poden adquirir experiència pràctica en cirurgia i diagnòstic, aspectes fonamentals per a la seva formació professional.

Les instal·lacions de la UQD compten amb tecnologia capdavantera, incloent-hi sales de consulta, prequiròfans i quiròfans, àrees d'hospitalització per a diverses espècies animals i un complet servei de diagnòstic per imatge que integra radiologia, ecografia, tomografia axial computada (TAC) i ressonància magnètica nuclear (RMN). A més, la UQD disposa d'un qui-



Unitat Quirúrgica Docent de Veterinària (Torrelameu). Any 2019.



Equipament per proves de diagnosi en animal. Any 2019.



Pràctiques de cirurgia en animals. Any 2024.

ròfan mòbil, inspirat en les unitats mòbils hospitalàries, que permet oferir serveis clínics en zones remotes del territori i proporcionar formació pràctica *in situ* als estudiants.

Els pacients arriben sempre derivats per altres veterinaris col·legiats, la qual cosa garanteix que els casos que s'hi tracten siguin d'alta especialització i complexitat. Aquesta funció com a centre de referència permet que la UQD actuï com un nexa entre la formació acadèmica i el sector veterinari professional, ja que ofereix serveis mèdics especialitzats que sovint requerien desplaçaments a instal·lacions d'altres ciutats com Barcelona o Saragossa.

Mirant cap al futur, la UQD aspira a convertir-se en un centre de referència en medicina veterinària, ampliar l'oferta d'especialitats i millorar contínuament la qualitat dels seus serveis. Això inclou l'objectiu d'incrementar la varietat d'especialitats veterinàries amb més freqüència, la qual cosa requereix més col·laboració entre la universitat i el sector privat, així com un augment en la demanda de serveis.

En resum, la Unitat Quirúrgica Docent de Torrelameu és una peça fonamental per a la formació i la recerca en veterinària a la UdL. Des de la seva creació el 2019, ha significat un avanç cap a l'excel·lència acadèmica i la millora de la salut animal a

la regió, amb una formació pràctica de qualitat i serveis mèdics especialitzats que beneficien tant l'estudiantat com els professionals veterinaris del sector.

Camp de pràctiques del campus ETSEA

A més dels edificis, en diferents zones del campus s'ha pogut disposar al llarg dels anys de diversos espais amb plantacions experimentals que formen en conjunt el denominat camp de pràctiques, una eina de suport pràctic a la docència i a la recerca agrària.

Aquest camp està dotat de diverses parcel·les a l'aire lliure, així com d'hivernacles. En els espais a l'aire lliure, es disposa de diverses espècies vegetals plantades (fructíferes de pinyol i de llavor, vinyes, hortícoles, ornamentals, cultius extensius, i fins i tot una parcel·la demostrativa de diverses espècies gramínies cespitoses), que s'utilitzen com a suport a la docència pràctica i a la recerca en diferents àmbits relacionats amb la fructicultura i l'horticultura en particular, i amb l'agronomia en general.

Per al manteniment de les condicions adequades del sòl i els cultius, es disposa de diverses màquines de treball agrícola



Hivernacle experimental del camp de pràctiques de l'ETSEA. Any 2013.



Pràctiques en hivernacle docent. Any 2015.



Maquinària treballant al camp de pràctiques de l'ETSEA. Any 2014.

(tractor, arres per llaurar, talladora de gespa, etc.) i màquines per als tractaments sanitaris (atomitzador, etc.) i altres que es lloguen puntualment per a usos específics. L'aportació d'aigua es fa amb una instal·lació de reg a diferents pressions (aspersió i degoteig) a partir d'una séquia del canal de Pinyana que travessa el campus.

Serveis hospitalaris veterinaris - sala de necròpsies

Els serveis hospitalaris veterinaris (SHV) s'ubiquen a l'Edifici 1B en la zona nord del campus ETSEA. Aquest edifici fou construït l'any 2017, i es va dissenyar especialment per a les pràctiques dels estudiants del recentment creat doble grau en Veterinària i Ciència i Producció Animal. Amb una superfície total de 1.238 m² distribuïda en tres plantes, aquest edifici modern i ben equipat facilita la formació pràctica i la recerca en el camp de la veterinària.

A la planta baixa es troben els vestidors, una sala de recepció i entrada d'animals, cambres de refrigeració i congeladors, un laboratori docent investigador, un laboratori per a anàlisis histopatològiques, una sala de fotografia, un estabulari i la sala d'anàlisis post mortem (necròpsies) equipada i adaptada per a animals grans i petits.

La sala de necròpsies és un espai central on els estudiants poden observar i participar en necròpsies d'animals, una experiència vital per a la formació pràctica. La zona vidrada al primer nivell permet observar les necròpsies en temps real, la qual cosa proporciona una oportunitat d'aprenentatge visual directe sense interferir en la tasca dels professionals. En aquesta primera planta també hi ha despatxos per al professorat, de manera que s'assegura la proximitat i l'accessibilitat necessària per a la supervisió i el suport acadèmic.

La segona planta està dedicada a la formació teòrica i activitats polivalents. S'hi han habitat tres aules modernament equipades i una sala polivalent (adaptada com a sala per a docència en microscòpia) que ofereixen espais adequats per a les classes teòriques, seminaris i altres activitats acadèmiques.

Aquest edifici no només serveix com a eina formativa de primer nivell per als estudiants de Veterinària, sinó que també actua com un servei obert al públic centrat en les biòpsies, citologies i necròpsies de diferents espècies animals que arriben derivats per altres veterinaris col·legiats. Aquest enfocament assegura que els casos que s'hi tracten siguin d'alta especialització i complexitat, de manera que s'ofereix als estudiants l'oportunitat de treballar amb una àmplia varietat de situacions



Edifici de Serveis Hospitalaris Veterinaris al campus de l'ETSEA. Any 2017.



Sala de necròpsies al campus de l'ETSEA. Any 2017.

reals i, per tant, es millora la seva preparació per a la pràctica professional. Al mateix temps, proporciona als cuidadors de mascotes accés a serveis especialitzats sense necessitat de desplaçaments llargs. A més a més, es poden fer valoracions patològiques d'assajos clínics o estudis experimentals per part d'empreses i de grups de recerca.

En resum, l'edifici de serveis hospitalaris veterinaris de la UdL és una infraestructura moderna i ben equipada que proporciona una formació pràctica de qualitat als estudiants de Veterinària, a més d'oferir serveis mèdics especialitzats a la comunitat. La combinació d'espais dissenyats per a la docència, la recerca i el servei al públic assegura una educació integral i una contribució significativa a la salut animal al territori.

MOBILITAT INTERNACIONAL





Durant els primers anys de funcionament de l'ETSEA, els intercanvis acadèmics internacionals es limitaven pràcticament als doctorands i al programa de pràctiques d'estudiants en empreses estrangeres IAESTE (International Association for the Exchange of Students for Technical Experience), de la qual formaven part les universitats europees més importants en agricultura i a la qual l'ETSEA es va adherir el curs 1979-80. En aquells moments, es tractava d'accions aïllades, liderades per la direcció i el professorat de l'Escola.

L'ETSEA fou un dels primers centres a adoptar la cultura de les relacions amb altres institucions en una dimensió global. La posada en marxa del programa Erasmus, creat per la CE (posteriorment, UE) el 1987, va afavorir que es produís un increment significatiu en els intercanvis d'estudiants i professors. A l'ETSEA, des de la direcció (a través de la sotsdirecció de Relacions Exteriors) es va començar a establir contactes amb altres universitats que oferien titulacions similars a les enginyeries agrícola/agronòmica impartides en aquells moments. Per tal de donar a conèixer l'ETSEA com a centre docent a l'estranger i participar en xarxes d'intercanvis, també es va signar l'adhesió al consorci Interuniversity Consortium for Agricultural and Related Sciences in Europe (ICA). Actualment, la IROICA, una branca d'aquesta associació, dinamitza la xarxa.

Quan es van implantar els estudis d'Enginyeria Tècnica Forestal l'any 1988, es va contactar també amb la xarxa SILVA, un grup de treball creat el 1989 per centres implicats en la docència universitària forestal, la qual cosa va permetre establir relacions amb diversos centres europeus i participar en les seves xarxes d'inter-



Alumnes del màster interuniversitari en Gestió de Sòls i Aigües. Any 2014.

canvi. Les possibilitats per a la mobilitat de professorat i estudiants de l'àmbit forestal es van ampliar a partir de la posada en marxa el 1996 del Centre Tecnològic Forestal de Catalunya (CTFC), amb seu a Solsona, donades les creixents connexions d'aquest centre amb altres institucions europees i de la resta del món.

Actualment, els estudiants de l'ETSEA (de grau i màster) poden optar per cursar estudis de curta durada (un o dos quadrimestres) en 81 universitats de 20 països europeus dins el marc del programa Erasmus+. A més, també existeix la modalitat de l'Erasmus Pràctiques, que permet realitzar períodes de pràctiques remunerades en els països europeus adherits al programa. En aquest cas, l'ETSEA reconeix aquests períodes (si han estat avaluats) com a crèdits de la titulació corresponent.

A banda del programa Erasmus, l'estudiantat de l'ETSEA ha comptat amb altres classes de programes específics de mobili-



Alumnes del màster Erasmus Mundus en Gestió Forestal i Recursos Naturals.

tat cap a altres països. Els acords bilaterals de la mateixa UdL amb altres universitats mantenen la mateixa estructura i característiques dels europeus. Els estudiants poden optar a cursar estudis d'un o dos quadrimestres en 32 universitats de 19 països no europeus. En alguns casos, han tingut la possibilitat d'obtenir una doble titulació, com en el cas de la Universitat de Cranfield (Anglaterra) i la Universitat Estatal d'Iowa (EUA), i recentment amb el centre Facens (Brasil).

D'altra banda, l'ETSEA es va adherir l'any 2000 a la xarxa ASEFORD (Asia-Europe Forestry Experts Exchange Programme), formada per set universitats de països europeus i set de països asiàtics, que ha possibilitat els intercanvis docents (alumnat i professorat) en l'àmbit d'estudis forestals.

Des de l'any 2001, la Universitat de Lleida participa en el programa JADE d'intercanvi d'estudiants amb universitats mexicanes, que té el finançament del Banc Santander. Aquest programa té com a objectiu permetre que estudiants mexicans de grau, amb un currículum destacat, puguin realitzar estades quadrimestrals amb reconeixement dels crèdits cursats a la UdL per part de la seva universitat de procedència.

Unes possibilitats de mobilitat amb països llatinoamericans han estat, en primer lloc, els programes ALFA (Programme of cooperation between higher education institutions of the European Union and Latin America). Professorat i estudiants de l'ETSEA han coordinat i participat, respectivament, en diverses accions de l'àmbit forestal i agroalimentari. Un programa especial entre la Universitat de Lleida i l'Agència Espanyola de Cooperació Internacional per al Desenvolupament (AECID) va permetre impartir una edició del màster oficial en Investigació en Sistemes i Productes Forestals a Bolívia els cursos 2008-09 i 2009-10. Aquest projecte també va comptar amb el suport de la vicepresidència del Govern de Bolívia. Professorat de l'ETSEA es va desplaçar a la Universitat de Santa Cruz a Bolívia per impartir les classes i fer els exàmens corresponents. També cal destacar el programa Pablo Neruda per a estudiants de doctorat, que

va permetre estades de sis mesos en centres de Llatinoamèrica. L'ETSEA va coordinar una de les xarxes existents, la Xarxa Agroforestal i Alimentària Iberoamericana (AGROFORALIA), participada per la UdL i sis universitats de Llatinoamèrica.

També des de l'ETSEA s'ha participat en programes de mobilitat amb universitats asiàtiques. Aquest és el cas de Vulcanus, del Centre UE-Japó per a la Cooperació Industrial, que l'any 2011 es va posar en marxa i que permet fer pràctiques en empreses japoneses a estudiants europeus de diferents enginyeries, entre les quals l'agronòmica i la de forests.

Quant a mobilitat a universitats espanyoles, també diversos estudiants de l'ETSEA hi han participat a través del programa SICUE (Sistema d'Intercanvi entre Centres Universitaris d'Espanya) i el DRAC (Docència, Recerca i Activitats Culturals), que és específic entre les universitats de parla catalana. Aquests intercanvis també estan oberts a professorat i personal d'administració i serveis.

El conjunt de tots aquests acords, programes i accions ha permès al llarg dels anys un total de 3.770 desplaçaments inter-

nacionals des de i cap a l'ETSEA, entre estudiants i personal de l'Escola, que desglossem a la taula adjunta. Cal destacar les 1.732 mobilitats d'estudiants ETSEA que han sortit a l'estranger i els 1.356 estudiants estrangers que ha acollit ETSEA, particularment en els darrers 30 anys de l'Escola. Aquests intercanvis de coneixements, de cultura i d'idiomes, sense cap mena de dubte, han estat una font de riquesa i creixement acadèmic i de relacions personals per a les persones de la comunitat acadèmica de l'ETSEA.

Mobilitat a l'ETSEA	Persones entrants	Persones sortints
Estudiants – Europa	813	1.386
Estudiants – Resta del món	543	212
Personal ETSEA – Europa	260	186
Personal ETSEA – Resta del món	209	149

En resum, des dels seus inicis, l'ETSEA ha entès que, com a institució universitària d'ensenyament superior, és primordial promoure la mobilitat dels seus estudiants com un aspecte clau en la millora de l'educació i formació com a futurs professionals en un món global. La majoria d'estudiants que han participat en algun programa de mobilitat consideren favorable el seu període d'estada en una altra universitat, tant en els aspectes acadèmics com en els socials.

Així mateix, a més de la mobilitat d'estudiants, també la dimensió i cultura d'internacionalització ha estat sempre molt present entre el personal docent i investigador de l'Escola, que són els que han establert multitud de relacions amb professorat d'universitats i investigadors de centres de recerca de prestigi a Europa i altres parts del món, amb què s'han establert diverses col·laboracions en forma de projectes conjunts, tant amb finalitats docents com de recerca.



Visita a l'ETSEA d'estudiants i professors de la Universitat d'Iowa (EUA). Any 2019.

EQUIPS DIRECTIUS







EUETA (1972-76)

José Baquero de la Cruz, director; Javier Barragán Fernández, cap d'estudis, 1972; Xavier Ferran Calderó, secretari acadèmic, 1973; Francisco Escuer Ibars, cap d'estudis, 1973

L'any 1972 es va posar en marxa l'Escola Universitària d'Enginyeria Tècnica Agrícola (EUETA) a Lleida. Això va ser fruit dels acords de la Universitat Politècnica de Barcelona (UPB) amb el Ministeri d'Educació i Ciència. Com a primer director comissari de l'Escola va ser confirmat l'enginyer agrònom Sr. José Baquero de la Cruz, qui treballava professionalment a Lleida (com a cap regional de l'IRYDA, que s'acabava de crear) i va ser nomenat posteriorment pel rector de la UPB.

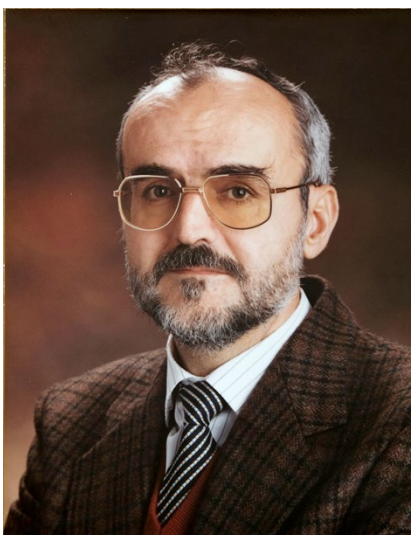

EUETA (1976-78)

Javier Barragán Fernández, director; Xavier Ferran Calderó, sotsdirector; Josep Giné Badia, secretari acadèmic; Miguel Llorca Marqués, cap d'estudis

El 1976 es van començar a impartir els estudis en Enginyeria Agronòmica. Tal cosa va implicar posar en marxa l'Escola Tècnica Superior d'Enginyers Agrònoms (ETSEA), un centre diferent de l'EUETA. En aquest context, el 1976 va ser elegit director de l'EUETA Javier Barragán Fernández, professor provinent de l'ETS d'Enginyers Industrials de Barcelona (UPB), si bé ja havia estat professor de l'Escola de Lleida el curs 1972-73. Va ser una etapa en què es va començar a implementar acadèmicament el model cíclic entre l'Enginyeria Tècnica Agrícola i l'Enginyeria Agronòmica.



ETSEA (1977-78)

Jaume Ros Mestres, director; Jaume Porta Casanellas, sotsdirector; Inmaculada Recasens Guinjuan, secretària acadèmica

El curs acadèmic 1976-77 va ser nomenat director el Sr. Jaume Ros Mestres, professor de l'ETS d'Enginyers Industrials de Terrassa (UPB). Durant aquella etapa, van coexistir dos centres: l'Escola Universitària i l'Escola Superior, amb dos directors diferents. Totes dues havien de compartir un mateix edifici i les mateixes instal·lacions, amb dos equips directius diferents.

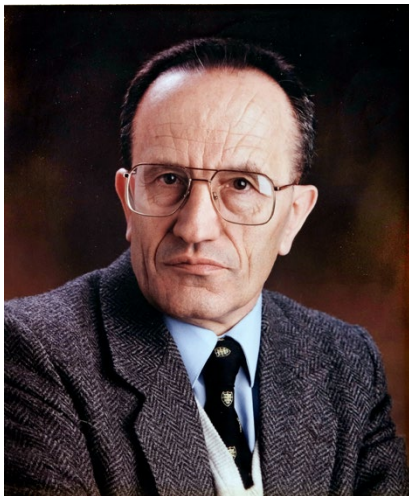

EUETA-ETSEA (1978-84)

Juan Antonio Martín-Sánchez, director; Ramon Albajes Garcia, afers econòmics, 1978, cap d'estudis, 1981; Jesús Avilla Hernández, afers econòmics, 1981; Javier Barragán Fernández, afers econòmics, 1978; Anicet Casañas Cladellas, secretari acadèmic, EUETA, 1978-80; Josep M. Duró Pifarré, secretari acadèmic, 1981; Josep A. Giné Badia, secretari acadèmic ETSEA, 1978-80; Anna M. Jauset Berrocal, secretària acadèmica, EUETA i ETSEA 1980-81 i 1982-84; Jaume Porta Casanellas, investigació ETSEA, 1978; Conxita Royo Calpe, adjunta al cap d'estudis, 1981; José M. Torralba, cap d'estudis, 1978; Lluís Pau Torres Ruiz, cap d'estudis, 1981

La unificació de les direccions de les dues escoles va resultar possible l'any 1978, moment en què el Sr. Javier Barragán va renunciar al càrrec de director de l'EUETA i el mateix va fer Jaume Ros com a director de l'ETSEA, la qual cosa va permetre acumular les dues direccions en una mateixa persona nomenada pel rector Sr. Julià Fernández. El Sr. Juan Antonio

Martín-Sánchez va ser la persona que va dirigir els dos centres fins a finals de 1984 (legalment, seguirien existint els dos centres fins al 1991). A partir del moment en què hi va haver una única direcció, es va començar a consolidar el model d'ensenyament cíclic, en assolir-se una major coordinació de les activitats acadèmiques. Es va poder fer una política acadèmica de centre pel que fa al model organitzatiu, la captació de nou professorat i l'eficiència en l'ús dels recursos públics dels dos centres de la UPB a Lleida.

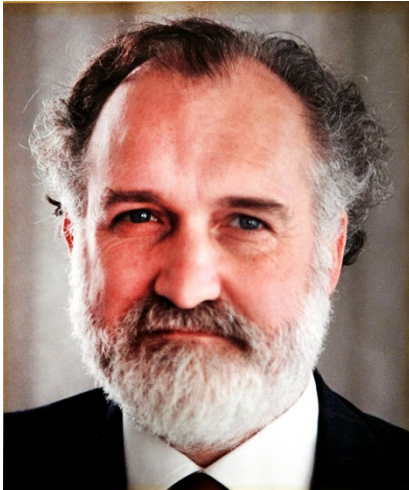

EUETA-ETSEA (1984-87)

Jaume Porta Casanellas, director; Ramon Canela Garayoa, secretari acadèmic, 1984; Xavier Flotats Ripoll, afers econòmics, 1986; Albert Ibarz Ribas, afers econòmics, 1984; Josep Illa Alibés, secretari acadèmic, 1987; Antonio Michelena Barcena, cap estudis, 1984; Ignacio Romagosa Clariana, investigació, 1984

La direcció única dels dos centres va ser ocupada a continuació pel Sr. Jaume Porta, des del 1984 fins al 1987. Aquesta etapa es va caracteritzar per la constitució de nous departaments a l'ETSEA (l'any 1985) d'acord amb les directrius de la Llei de Reforma Universitària aprovada el 1983. A més, en aquesta etapa va ser possible una estabilització del professorat existent i l'arribada de nou, la qual cosa va donar una gran empenta a la docència i a la recerca en el campus. També es va treballar intensament en la planificació dels ensenyaments agrícoles/agrònoms (d'acord amb el model cíclic que havia establert el rectorat de la UPC) i es va aconseguir que el Consell Social de

la UPC apostés per la implantació dels estudis forestals. En infraestructures, es va treballar per definir un pla de nous edificis i infraestructures necessàries per a la docència i la recerca, molt precàries aleshores. Es va establir un pla d'edificacions que feia, en aquell moment, unes previsions amb una visió de futur del que havia d'arribar a ser el campus. El pla va servir de base per orientar l'impuls constructiu portat a terme per la UPC més endavant, a partir de la dècada dels noranta.

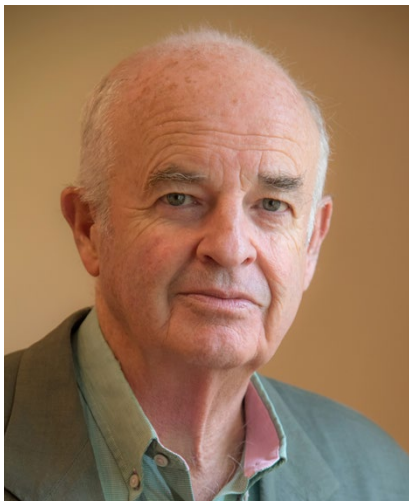

EUETA-ETSEA (1987-90)

Ramon Albajes Garcia, director; M. Ángeles Achón Sama, secretària acadèmica; Juan Pedro Marín Sánchez, investigació; Magí Riba Viladot, investigació; Núria Sala Martí, cap d'estudis; Emiliano Sanz Parejo, afers econòmics

L'any 1987, el Sr. Ramon Albajes Garcia va ser escollit director. Durant la seva direcció, es van posar en marxa el curs 1989-90 els ensenyaments d'Enginyeria Tècnica Forestal, que haurien de donar lloc, anys més tard, a l'Enginyeria de Forests amb el mateix model de pla cíclic implantat amb èxit a l'ETSEA amb els ensenyaments d'enginyeries agrícola/agronòmica, cosa que va suposar l'optimització en l'ús de recursos humans i econòmics i més eficiència acadèmica. En aquesta etapa, es va aconseguir retenir l'edifici del Palauet de la Diputació de Lleida per a futurs usos acadèmics dins l'espai del campus.



ETSEA (1990-98)

Francisco Juárez Rubio, director; Astrid Ballesta Remy, sotsdirectora, 1995; Antoni Colom Gorgues, sotsdirector, 1995; Josep R. Cortes Camins, sotsdirector, 1997; Joan Costa Tura, adjunt a infraestructures, 1991; Raul Cristobal Gili, sotsdirector, 1997; Rosario Fanlo Domínguez, relacions exteriors, 1990; Estanislau Fons Solé, sotsdirector, 1995; Josep Gelonch Anyé, cap d'estudis, 1997; Vicente Gimeno Añó, afers econòmics, 1990; cap d'estudis, 1993; Jaume Puy Llorens, sotsdirector, 1995; M. Concepción Ramos Martín, secretària acadèmica, 1990; Valero Urbina Vallejo, camp de pràctiques, 1990, assumptes econòmics i infraestructures, 1991; Cristina Vega García, sotsdirectora, 1995; Josep M. Villar Mir, cap d'estudis, 1991

A partir del 1990, el Sr. Francisco Juárez va ser escollit director. Durant el mandat, va tenir lloc la fusió dels dos centres, que encara persistien legalment, per desembocar en una única escola. La denominació va abandonar la referència explícita als àmbits agrícoles/agrònoms i es va adoptar la nova: Escola Tècnica Superior d'Enginyeria Agrària (ETSEA). En aquesta etapa, es va treballar a solucionar uns greus dèficits que hi havia quant a recursos i equipaments per a la docència, agreujats per la pressió que hi havia cada vegada més titulacions i un elevat nombre d'alumnes matriculats. Es va aconseguir un pla d'inversions per abordar la construcció de nous edificis, que van permetre eliminar progressivament les classes en mòduls prefabricats. També es va aconseguir dotació per a nou professorat, com és el cas del que es necessitava per a la titulació d'Enginyeria de Forests. D'altra banda, es va impulsar i participar des de l'ETSEA en la constitució del Centre Tecnològic Forestal (a Solsona) i del Centre d'Estudis Porcins (a Torrelameu). Pel que fa a les relacions exteriors, van ser uns anys destacats per a la implementació del programa Erasmus. Es va impulsar un sistema que fos el més senzill possible i va fomentar la participació d'estudiants en el programa, de manera que l'ETSEA va ser, en els anys següents, el centre que aportava més estudiants als intercanvis a la UPC i, posteriorment, a la UdL. També en aquesta etapa es van dur a terme les negociacions per a la transició de l'ETSEA i del seu personal des de la UPC a la UdL que s'acabava de crear.



ETSEA (1998-2001)

Ignacio Romagosa Clariana, director; Joan Estany Illa, relacions exteriors, 1998; Cristina Fernández López, gestió acadèmica forestal, 1998; Josep Gelonch Anyé, gestió acadèmica, 1998; Olga Martín Bellosó, secretària acadèmica, 1998; Antonio Michelena Bárcena, planificació acadèmica, 1998; Miquel Pascual Roca, infraestructures, 1998; Jesús Peman García, planificació acadèmica forestal, 1998

L'any 1998 va ser elegit director el Sr. Ignacio Romagosa Clariana. Durant aquest mandat, es va endegar un procés d'avaluació institucional del centre i dels departaments realitzat per l'Agència Catalana de Qualitat (AQU) amb la intervenció de tres comissions internacionals ad hoc per als àmbits d'agronomia, de forests i l'agroalimentari. Aquesta anàlisi va portar a iniciar la redacció del Pla Estratègic de l'ETSEA i a continuar amb unes avaluacions docents de les diverses titulacions. D'altra banda, es van elaborar els plans d'estudis de tots els ensenyaments impartits a l'ETSEA en aquells anys, en què es va apostar fortament per introduir uns blocs d'optativitat que permetessin l'especialització dins de cada titulació. A l'àmbit de la recerca es va aconseguir la incorporació al camp de dos investigadors ICREA. Per un altre costat, des de l'Escola es va participar en el disseny del nou jardí botànic a Lleida (Arborètum Font i Quer) col·laborant amb l'Ajuntament i el Parc Científic i Tecnològic Agroalimentari de Lleida.



ETSEA (2001-07)

Antonio Michelena Bárcena, director; Natalia Aldaz Ibáñez, adjunta al cap d'estudis, 2004; Javier Arántegui Jiménez, adjunt al cap d'estudis, 2001; Daniel Babot Gaspa, planificació, 2004; Joan Estany Illa, relacions exteriors, 2001; Cristina Fernández López, gestió acadèmica forestal, 2001; Josep Gelonch Anyé, cap d'estudis, 2001, g. acadèmica, 2004; Jaume Lloveras Vilamanya, relacions exteriors, 2004; Olga Martín Bellosó, secretària acadèmica, 2001; José Millán Gómez, secretari acadèmic, 2002; Narciso Pastor Sáez, infraestructures, 2001; Ignacio Romagosa Clariana, planificació acadèmica, 2001; Yolanda Soria Villalonga, adjunta al cap d'estudis, 2005; Maria Rosa Teira Esmatges, adjunta al cap d'estudis, 2004

A les eleccions celebrades l'any 2001, el Sr. Antonio Michelena Bárcena va sortir elegit director de l'ETSEA. Aquesta etapa es va caracteritzar per ser un període de profunds canvis a tots els nivells, no només a la UdL, sinó també a tota la universitat espanyola, com a conseqüència del denominat procés de Bolonya i, per tant, calia treballar per a l'adaptació progressiva dels plans d'estudis de les titulacions a l'Espai Europeu d'Educació Superior (EEES). Es van tractar també els procediments d'avaluació del professorat i de les titulacions, sobretot a definir les competències que hauria d'adquirir l'alumnat en cursar cada titulació. Aquests treballs van merèixer la distinció del Premi Jaume Vicens Vives, concedida per la Generalitat de Catalunya a la direcció de l'Escola i a un grup de professorat. A més, es va finalitzar l'elaboració del primer Pla Estratègic de l'ETSEA en el marc de la planificació estratègica de la UdL, que havia estat impulsada des del rectorat i el Consell Social de la UdL. D'altra banda, es va aprofundir en un reforçament de la internacionalització del centre i la mobilitat interuniversitària de l'alumnat.



ETSEA (2007-10)

Jaume Lloveras Vilamanya, director; Josep Gelonch Anyé, cap d'estudis, 2007; Josep M. Jové Vilalta, infraestructures, 2007; Antonio Michelena Bárcena, planificació docent, 2007; José S. Millán Gómez, secretari acadèmic, 2007; Antonio Ramos Girona, relacions exteriors, 2007; Yolanda Soria Villalonga, adjunta a direcció d'estudis, 2007

L'etapa del Sr. Jaume Lloveras Vilamanya com a director de l'Escola va començar el 2007. Van ser uns anys de transició dels ensenyaments tradicionals d'Enginyeria Tècnica Agrícola i Enginyeria Agronòmica, que s'extingien aleshores, als ensenyaments de grau i de màster que derivaven de l'adopció del marc de l'EEES, per la qual cosa es va haver de treballar a formular els nous plans d'estudis. Dins del context del pla Bolonya, es va aprofitar per dissenyar una nova titulació de grau en Ciència i Salut Animal. Pel que fa a infraestructures, es van començar a construir l'Edifici 5A (destinat a laboratoris de diversos serveis científicotècnics i a la cafeteria del campus), l'Edifici 5B (destinat a serveis científicotècnics i al centre Agrotecnio) i el magatzem de l'Escola. A més, durant aquesta etapa es va potenciar la internacionalització del centre amb l'organització de la European Conference of Higher Agricultural Education (2008); la signatura d'un conveni amb la Universitat de Califòrnia a Davis (2009); el lideratge de l'ETSEA del programa Pablo Neruda d'intercanvi de professorat i l'alumnat en el marc de la Xarxa Iberoamericana Agrària i Alimentària (2010); el foment dels programes de mobilitat Erasmus, Sicue i Jade, així com els intercanvis amb la Universitat de Cranfield, la Universitat Estatal d'Iowa, la Universitat Estatal de Colorado, la Universitat de Minnesota i la Universitat de Califòrnia. També cal destacar la potenciació dels convenis de cooperació educativa Universitat-Empresa adreçats a afavorir la inserció laboral dels titulats i titulades.



ETSEA (2010–13)

M. Rosa Teira Esmatges, directora; Javier Arántegui Jiménez, relacions exteriors, 2010; M. Àngels Colomer Cugat, planificació, 2010; Pedro Élez Martínez, planificació, 2011; Josep Gelonch Anyé, cap d'estudis, 2013; Josep M. Jové Vilalta, infraestructures, 2010; Isabel Lara Ayala, adjunta a cap d'estudis, 2010; Carmina Nogareda Burch, difusió i comunicació, 2012; M. Teresa Piqué Ferré, adjunta a cap d'estudis, 2012; Carlos Rey Castro, planificació, 2012; Joan Segarra Bofarull, secretari acadèmic, 2010; Yolanda Soria Vilallonga, gestió acadèmica, 2010; M. Cristina Vega García, investigació, 2011

Amb les eleccions de l'any 2010, va sortir elegida com a directora de l'Escola la Sra. M. Rosa Teira Esmatges. En aquesta etapa, es va seguir amb la implantació de les titulacions d'acord amb les directrius de l'EEES, la qual cosa va representar també l'extinció programada dels plans d'estudis antics. En aquest procés d'adaptació de les titulacions, cal destacar que el 2011 es van aprovar els dos màsters habilitants impartits actualment al centre:

el màster en Enginyeria Agronòmica i el màster en Enginyeria de Forests. D'altra banda, en aquesta etapa es van modernitzar i actualitzar els continguts de la pàgina web del centre d'acord amb els estàndards de la Universitat i es va començar a millorar la difusió digital del centre i les seves titulacions a través de les xarxes socials. A més, des de la direcció i amb la participació de col·laboradors, es van organitzar diverses activitats per celebrar la commemoració del quarantè aniversari de la creació de l'ETSEA.



ETSEA (2013–19)

Narciso Pastor Sáez, director; Álvaro Aunós, secretari acadèmic, 2013; Daniel Babot Gaspa, cap d'estudis (postgraus), 2013; Cristina Fernández López, planificació docent, 2016; Josep Gelonch Anyé, cap d'estudis, 2013; Jordi Graell Sarlé, divulgació i transferència, 2013; Isabel Odriozola Serrano, relacions exteriors, 2015; Paquita Santiveri Morata, planificació, 2013, cap d'estudis, 2016; Cristina Vega García, relacions exteriors, 2013

A partir de l'any 2013, va començar l'etapa de direcció per part del Sr. Narciso Pastor Sáez. Durant aquest període, es va aconseguir transformar el màster en Enginyeria Agronòmica en un màster interuniversitari, en què, a part de la UdL com a universitat coordinadora, van entrar a participar altres centres amb ensenyaments agrícoles a Catalunya: l'Escola Politècnica Superior (de la UdG), l'Escola Superior d'Agricultura (UPC) i l'ETS d'Enginyeria Química (de la URV). Aquest nou màster interuniversitari es va aprovar el 2019. A més, es va culminar la posada en marxa de la nova titulació de doble grau en Veterinària i

Ciència i Producció Animal, un cop va entrar en extinció l'antic grau en Ciència i Salut Animal. També es va treballar per dissenyar i implantar una nova titulació, el doble grau en Enginyeria Forestal i Conservació de la Natura. Com a noves infraestructures cal destacar que es va construir (i equipar) dos nous edificis: el de Serveis Hospitalaris de Veterinària (SHV, ubicat al campus ETSEA) i el de la Unitat Quirúrgica Docent de Veterinària (UQD, ubicat al municipi de Torrelameu).



ETSEA (2019–actualitat)

Jordi Graell Sarlé, director; Javier Arántegui Jiménez, divulgació i transferència, 2020; Jaume Arnó Satorra, cap d'estudis (Qualitat), 2019; Álvaro Aunós Gómez, secretari acadèmic, 2019; Joaquim Balcells Terés, sotsdirector de Veterinària, 2019; Joan Cecília Averós, secretari acadèmic, 2020; Pedro Élez Martínez, divulgació i transferència, 2019; Àlex Escolà Agustí, divulgació i transferència, 2019; Cristina Fernández López, cap d'estudis (Planificació), 2019; Irina García Ispuerto, sotsdirectora de Veterinària, 2023; Jose Antonio Martínez Casanovas, secretari acadèmic, 2024; Gemma Oms Oliu, divulgació i transferència, 2021; Romi Pena Subirà, relacions internacionals, 2019; Paquita Santiveri Morata, cap d'estudis (Qualitat), 2019

El 2019, el Sr. Jordi Graell Sarlé va ser elegit director de l'Escola. Durant aquesta etapa, es va ampliar la difusió digital de titulacions, que va ajudar a assolir una plena matrícula d'estudiants en graus, així com a millorar les xifres d'alumnat matriculat en màsters. Des de la direcció, es va impulsar un grup de treball per definir una nova denominació del centre, que en Junta d'Escola es va acordar que seria Escola Tècnica Superior d'Enginyeria Agroalimentària i Forestal i de Veterinària (ETSEAFIV). L'any 2023, l'Escola va aconseguir una fita important: l'acreditació institucional del centre per part de l'Agència de Qualitat Universitària de Catalunya (AQU) i el Consell d'Universitats. En infraestructures, es va treballar a aconseguir un compromís de les administracions per a la futura construcció d'una granja experimental a disposició de la titulació de Veterinària i Ciència i Producció Animal, així com per superar en el futur l'acreditació de la European Association of Establishments for Veterinary Education (EAVE). Un repte singular durant aquesta etapa va ser adaptar-se a les condicions imposades per la pandèmia covid-19, en què es van implementar mesures per a la docència no presencial, tant per a classes de teoria com per a pràctiques i exàmens.

ESTUDIANTS I VIDA AL CAMPUS



Des dels primers anys de funcionament de l'Escola, i sobretot a partir de 1980, s'han impulsat diverses activitats culturals i festives que han continuat formant part al llarg dels anys i fins avui dia de la vida del centre i que han format una identitat singular de l'Escola. Aquestes activitats han estat una mostra inequívoca de la vitalitat i la cohesió de totes les persones que estudien, ensenyen i treballen al campus.

La festa principal de l'Escola ha estat sempre la de Sant Isidre, patró de la pagesia, que se celebra en una data entorn de la primera quinzena de maig. Les primeres festes de Sant Isidre es remunten a mitjans de la dècada dels setanta. Des d'aleshores, ha tingut sempre una concurrència massiva de joves provinents de tota la comunitat universitària de Lleida i de més enllà. S'hi han arribat a celebrar diverses activitats (competicions esportives, gimcanes, ballada de sardanes, ball de diables, etc.), seguides d'un dinar a l'aire lliure en què és tradicional que diferents colles de tots els col·lectius de l'Escola (estudiants, professorat i personal administratiu i de serveis) preparin paelles (i cassoles de tros, en algunes ocasions) en el context d'un concurs amb entrega de premis als guanyadors d'acord amb les valoracions d'un jurat. Cap al vespre, té lloc la famosa remullada en una bassa de fang, activitat coneguda com la competició Agrònom de Ferro, seguida de ball i música fins a la nit.

La primera competició de l'Agrònom de Ferro es va celebrar el dia 6 de maig de 1986. Es tractava originàriament d'una competició en què els estudiants participants havien de superar una sèrie de proves de resistència física i d'habilitat agrícola tals com córrer amb una bala de palla carregada a l'esquena al



Festa de Sant Isidre a l'ETSEA, concurs de paelles. Any 2015.

voltant de l'antic camp de pràctiques, construir cavallons al camp de pràctiques, muntar trams de tubs d'alumini de reg per aspersió, plantar un petit hort d'hortalisses i pujar i baixar com més vegades millor un sac d'avellanes de 25 kg amb una corriola col·locada en una branca del pi gros de davant de l'edifici principal, a uns 7 m aproximadament d'alçària. Més endavant i fins avui dia, el format de la festa ha estat més de «pista americana», on l'aigua i el bany en fang són els principals reclams per a la participació.

Després de 40 anys ininterromputs, l'Agrònom de Ferro continua sent un referent inequívoc de la festa gran de l'Escola Tècnica Superior d'Enginyeria Agrària de Lleida. Cada curs, l'organitzen els estudiants de les diferents promocions del penúltim curs de cada titulació, que també s'encarreguen de l'organització de l'Agrocastanyada, als voltants de Tots Sants, i de l'Agrocarnaval el mes de febrer, amb la finalitat de recaptar diners per a l'organització del viatge final de carrera i altres activitats.



Bassa de fang el dia de l'Agrònom de Ferro. Any 2022.

Cal fer esment també de moltes altres activitats que s'han organitzat cada curs en diferents moments al llarg dels anys. Algunes són de caràcter cultural (actuacions musicals, exposicions, sessions de cinefòrum, cicles de conferències, publicació de revistes d'estudiants, festa del llibre, actuacions de castellers, actuacions musicals de la coral i de les estudiantines, tant de nois com de noies), entre altres que es van celebrar durant uns anys determinats (tal com la festa basca o Euskal Jaia). Altres activitats són esportives (torneigs de futbol i bàsquet, la competició ETSIADA entre diverses escoles d'agrònoms, etc.), entre d'altres. Totes, en conjunt, han permès facilitar estretes relacions personals entre els membres de la comunitat de l'ETSEA i crear així un sentiment de família i de pertinença a l'Escola.

Als anys vuitanta, un grup d'estudiants (amb la col·laboració d'algun professor) van endegar una Comissió de Cultura. Entre les diverses activitats que es van organitzar, val a recordar diverses sessions de cinema i la publicació de la revista *Quilòmetre*

3 (en referència al punt quilomètric de la carretera d'Osca per la qual s'accedia al campus de l'Escola). Entre les activitats culturals més recents, cal fer esment especial de l'exposició d'art *PLASMA*, organitzada, des de l'any 2009, pel Departament de Producció Vegetal i Ciència Forestal, gràcies sobretot a l'impuls, treball i coordinació del professor Vicente Medina. Així mateix, s'han celebrat en determinats moments altres exposicions de temàtiques específiques, com algunes mostres sobre mapes de sòls, llegums, incendis forestals i aigües, entre d'altres.

Les celebracions de diferents aniversaris de l'ETSEA commemorats al llarg dels anys (amb motiu, per exemple, dels 20 o dels 40 anys) també han permès dur a terme diferents activitats institucionals i lúdiques. En destaquen trobades d'exalumnes, així com actes amb l'antic professorat i personal d'administració i serveis, que han permès perllongar en el temps el sentiment de pertinença de tothom qui ha format part de la comunitat acadèmica de l'Escola.



Festa Agrocarnaval. Any 2023.



Celebració de la festa basca Euskal Jaia. Any 2004.



Curses de sacs el dia de l'Agrònom de Ferro. Any 2015.

En els últims anys, s'ha generalitzat a l'ETSEA, com en altres centres universitaris, la celebració de les cerimònies de graduació de l'alumnat que finalitza els estudis en les diverses titulacions de grau (i màster, en algun cas). Aquest dia assenyalat, es convida les famílies i acompanyants. Es tracta d'ac-

tes organitzats entre la direcció del centre i els mateixos titulats i titulades de cada promoció que es gradua, i s'hi fa lliurament de les bandes i orles corresponents a cada alumne, comptant amb l'acompanyament d'un padrí o padrina que escull cada promoció.

A l'ETSEA s'han titulat quasi 11.000 estudiants al llarg dels seus 50 anys de vida. El paper dels estudiants sempre ha estat molt important, tant a l'hora de defensar els seus drets com de plantejar solucions, en col·laboració amb les diverses direccions del centre, per superar problemes i reptes que s'han presentat en diversos moments. Així va ser especialment durant els anys inicials de l'Escola, quan el compromís i la reivindicació dels estudiants va ajudar a aconseguir que s'implantessin els estudis d'Enginyeria Superior Agronòmica a l'Escola. Avui dia, les propostes dels estudiants es continuen expressant a través del Consell d'Estudiants de l'ETSEA i dels diversos llocs de representació que ocupen en els diferents òrgans de govern de l'Escola.



Estudiants de Biotecnologia celebrant la festa de graduació. Any 2023.

ACTIVITATS CELEBRADES
EN EL 50È ANIVERSARI DE L'ETSEA





Relació d'activitats i actes celebrats durant el 50è Aniversari (període 2022-2024), en què l'ETSEA ha actuat com a entitat organitzadora o coorganitzadora o bé hi ha donat suport institucional.

Disseny i creació de la pàgina web 50 anys de l'ETSEA

Exposició 50 años de conocimiento y prevención de incendios forestales, dissenyada i promoguda pel Ministeri per a la Transició Ecològica i el Repte Demogràfic.

ETSEA, 20 d'abril-24 de juny de 2022

Exposició Equips de mesura de variables hidrològiques i de qualitat de les aigües, amb motiu del Dia Mundial de l'Aigua, organitzada per la biblioteca del campus ETSEA, el Grup de Recerca en Dinàmica Fluvial i el Departament de Medi Ambient i Ciències del Sòl (UdL).

Biblioteca del campus ETSEA, 22-29 de març de 2022

Celebració de la festivitat de Sant Isidre pel Col·legi d'Enginyers Tècnics Agrícoles i Forestals de Catalunya-Demarcació de Lleida (imatge 1 i 2) (amb l'assistència del president a Lleida, Sr. Josep Dadon, i la presidenta a Catalunya, Sra. Montserrat Bas).

ETSEA, 10 de juny de 2022

Inauguració a Lleida del 8è Congrés Forestal Espanyol, (imatge 3) amb l'assistència del Sr. Jaume Puy (rector de la UdL), el Sr. Joan Talarn (president de la Diputació de Lleida), el Sr. Miquel Pueyo (alcalde de Lleida) i el Sr. Felipe Bravo (president de la Societat Espanyola de Ciències Forestals-SECF).

La Llotja de Lleida, del 27 de juny a l'1 de juliol de 2022





4

Celebració a Lleida de l'International Symposium Ecology of Aphidophaga.

UdL, Auditori del campus Cappont, 19-23 de setembre de 2022

Exposició d'obres guanyadores dels concursos de fotografia organitzats pel Col·legi Oficial d'Enginyers Agrònoms de Catalunya, amb l'assistència del Sr. Jaume Puy (rector de la UdL), la Sra. M. Cruz Díaz (presidenta de l'ANIA), la Sra. Conxita Villar (degana del COEAC) i el Sr. Jordi Graell (director de l'ETSEA)

ETSEA, setembre de 2022

Lliurament del II PREMI ANIA EXCEL·LÈNCIA A L'ETSEA (imatge 4)

per part de la presidenta de l'ANIA (Sra. M. Cruz Díaz), del ministre d'Agricultura, Pesca i Alimentació (Sr. Luis Planas) i de l'exrector de la UdL (Sr. Jaume Porta).

Lleida, La Llotja, 28 de setembre de 2022

Distinció al Sr. Marc Palahí amb el Premi Alfons de Borja atorgat per Alumni UdL a proposta de l'ETSEA (imatge 5).

UdL, saló Víctor Siurana, 28 de setembre de 2022

Celebració a Lleida del V Congrés Nacional d'Enginyers Agrònoms, (imatge 6)

amb l'assistència del Sr. Luis Planas (ministre d'Agricultura, Pesca i Alimentació), la Sra. M. Cruz Díaz (presidenta de l'ANIA) i la Sra. Conxita Villar (degana del COEAC).

Lleida, La Llotja, del 26 al 29 de setembre de 2022

Exposició de cartells del cinquantenari del Premi del Llibre Agrari organitzat per Fira de Lleida.

ETSEA, setembre 2022

Acte d'inauguració oficial del 50è aniversari de l'ETSEA (imatges 7, 8 i 9)

amb la presidència del Sr. Jaume Puy (rector de la UdL), el Sr. Joan Talam (president de la Diputació de Lleida), el Sr. Carmel Mòdol (secretari d'Alimentació, DACC-Generalitat de Catalunya), el Sr. José Crespín (subdelegat del Govern d'Espanya) i el Sr. Jordi Graell (director de l'ETSEA).

ETSEA, sala d'actes, 18 de novembre de 2022

Exposició gràfica 50 anys d'història de l'ETSEA (imatges 10 i 11).

ETSEA, vestíbul de l'Edifici B



5



6





Entrega del PREMI AGROBANK A L'ETSEA (imatge 12) en la jornada *Sector agroalimentari: reptes i oportunitats*. Lleida, La Llotja, 29 de novembre de 2022

Congreso 333 Experience (2022) Instalaciones y medio ambiente en el sector porcino (imatge 13), cloenda per part del Sr. Jordi Graell (director de l'ETSEA), el Sr. Domènec Vila (delegat a Lleida del COEAC), la Sra. Montse Bas (presidenta CETAFC) i el Sr. Pedro López (director 333 Academy).
Lleida, Auditori Enric Granados, 14-15 de desembre de 2022

Exposició *Evolució de les màquines motoserres d'ús en treballs agrícoles* (imatge 14), organitzada per l'Associació Cultural i Recreativa Els Pagesos (de l'Horta de Lleida) dins els actes de la festivitat de Sant Antoni Abat.
ETSEA, vestíbul A, 18 de gener de 2023

Concurs de fotografia sobre els 50 anys de l'ETSEA.

Creació de la biblioguia *Obres signades pels autors (col·lectiu del professorat de l'ETSEA)*
Biblioteca del campus ETSEA

Exposició *Sals de brollador i aigües minerals, amb motiu del Dia Mundial de l'Aigua*.
Biblioteca del campus ETSEA, de l'11 d'abril al 7 de maig de 2023

Assemblea de la Federació Frisona de Catalunya (FEFRIC) i 18a edició dels Premis Vaca D'or.
ETSEA, sala d'actes, 27 d'abril de 2023

Lliurament del Premi COEAC al director de l'ETSEA per part del Col·legi Oficial d'Enginyers Agrònoms de Catalunya.

I Fòrum Internacional *Interprunus Sistemas de conducción, patrones y poda para una producción eficiente de fruta de hueso*.
Lleida, Parc Agrobiotech, 27 d'abril de 2023



Fifth Symposium on Cereal Physiology and Breeding.

ETSEA, 8-9 de maig de 2023

Exposició d'orles d'antigues promocions de l'ETSEA.

ETSEA, vestíbul AB, 2023

Trobada d'antics alumnes (imatges 15 i 17) organitzada per l'ETSEA i Alumni UdL

Lleida, ETSEA, 6 de maig de 2023



Jornada Aigua i agricultura. Recerca i desenvolupament per a una agricultura sostenible davant l'escassetat d'aigua, organitzada per l'ETSEA i Agrotecnio.

ETSEA, sala d'actes, 13 de juny de 2023

Nomenament del Dr. Elías Fereres doctor *honoris causa* per la UdL a proposta de l'ETSEA (imatge 16).

UdL, Auditori Campus Cappont, 14 de juny de 2023





18



21



19

Visita de professionals veterinaris a les instal·lacions de la Unitat Quirúrgica Docent de Veterinària (UdL) (imatges 18 i 19) organitzada pel Col·legi Oficial de Veterinaris de Lleida i l'ETSEA.

Unitat Quirúrgica Docent, Torrelameu, 14 de juny de 2023

Celebració a l'ETSEA de la Junta General del Col·legi Oficial d'Enginyers Agrònoms de Catalunya. Reconeixement als col·legiats exdirectors de l'ETSEA, amb l'assistència del rector de la UdL (Sr. Jaume Puy) (imatge 20).

ETSEA, sala d'actes, 17 de juny de 2023



20

Taula rodona a l'Institut d'Estudis Ilerdencs sobre els 50 anys de formació de prestigi a l'Escola d'Agrònoms de Lleida: experiències de professionals al servei del sector agroforestal i del territori (imatges 21).

Lleida, Aula Magna IEI, 14 de novembre de 2023

Congrés 333 Experience (2023) Instalaciones y Medio Ambiente en el sector porcino (imatge 22) cloenda per part del Sr. Jordi Graell (director de l'ETSEA), la Sra. Montse Bas (presidenta CETAFC) i el Sr. Pedro López (director 333 Academy).

Lleida, La Llotja, 15-16 de novembre de 2023



Inauguració oficial del curs 2023-24 a l'ETSEA (imatge 23) amb l'assistència de la Sra. Paquita Santiveri (vicerectora d'Ordenació Acadèmica i Qualitat, UdL), el Sr. Jordi Graell (director de l'ETSEA), la Sra. Cristina Fernández (cap d'estudis de l'ETSEA) i el Sr. Antonio Turiel (ponent invitat)
Lleida, ETSEA, 30 de novembre de 2023



Jornada tècnica *Innovación tecnológica para el cultivo eficiente del peral* (imatge 24) (organitzada per l'ETSEA i Agromillora), amb la inauguració per part del Sr. Carmel Mòdol (DACC, Generalitat de Catalunya).
ETSEA, sala d'actes, 30 de novembre de 2023

Col·locació al campus ETSEA del Monument al Tractor al campus ETSEA (imatge 25)
ETSEA, 21 de desembre de 2023

Elaboració de la col·lecció de vídeos *Història de l'ETSEA (50 anys)*.

Elaboració de la col·lecció de vídeos *Ciència a l'ETSEA (50 anys)*.

Elaboració d'un recopilatori audiovisual d'entrevistes a professorat, estudiants i personal d'administració i serveis de l'ETSEA.

Acte oficial de cloenda del 50è aniversari de l'ETSEA (imatge 26) amb el Sr. Jaume Puy (rector de la UdL), el Sr. Joaquim Nadal (conseller d'Universitats i Recerca, Generalitat de Catalunya), el Sr. Delfí Robinat (president del Consell Social UdL) i el Sr. Jordi Graell (director de l'ETSEA).

ETSEA, 25 de gener de 2024

Foto col·lectiva del professorat i personal d'administració i serveis de l'Escola (imatge 27).

ETSEA, 21 de desembre de 2023



Més informació sobre 50è Aniversari de l'ETSEA es pot consultar en el següent codi QR.

MEMBRES DE L'ETSEA

PROFESSORAT

PERSONAL TÈCNIC DE GESTIÓ,
ADMINISTRACIÓ I SERVEIS

TITULATS I TITULADES





Annex 1. Relació de professorat des del curs 1972-73 fins al curs 2022-23

Inclou professorat de diferent tipologia: encarregat de curs, titular d'escola universitària, titular d'universitat, catedràtic d'escola universitària, catedràtic d'universitat, associat, lector, agregat, emèrit. No s'han inclòs en aquesta llista altres docents tal com professors visitants o personal en formació (pre i postdoctorands).

Abad Farré, Alex (2006-2011)
Abelló Llaràs, Jordi (1992-2009)
Achón Sama, Ángeles (1983-2020)
Aguilar Camaño, David (1999-2014)
Aguilera Delgado, Mónica (2017-actual)
Albajes Garcia, Ramon (1978-2021)
Alcaide Guindo, Miguel (2008-2009)
Alcázar Montero, Jorge (1993-2021)
Alcubierre Calvo, N. Raquel (2015-actual)
Aldaz Ibáñez, Natalia (1992-actual)
Alegre Vilas, Isabel (2013-actual)
Alfonso Ruiz, Leopoldo (1990-1996)
Alins Valls, Georgina (2001-2002)
Altuna Fumanal, Inocencio (1990-1999)
Álvarez Álvarez, Raquel (2019-actual)
Álvarez Hernández, José I. (2003-2013)
Álvarez Rodríguez, Javier (2009-actual)
Álvarez Vaz, Ana (2020-actual)
Ameztegui González, Aitor (2017-actual)
Anadón Navarro, Jorge (2018-2020)
Andrés Cañadell, José (1976-1977)
Anglès Sedó, Joan (1982-1985)
Angulo Asensio, Eduardo (1975-2021)
Antillés Silva, Noelia (2022)
Aquilue Giménez, Beatriz P. (2017-actual)
Aran Mayoral, Miquel (1993)
Arántegui Jiménez, Javier (1994-actual)
Argemí Armengol, Immacul. (2020-actual)
Armengol Castells, Lourdes (1989-1993)
Armengol Gelonch, Ramon (2010-actual)
Arnó Satorra, Jaume (1991-actual)
Arola Coronas, Francisco (1985-1992)
Arrieta Perna, Paula (2016-actual)
Ascaso Sastrón, Emilio (2012-2021)
Aunós Gómez, Álvaro (1992-actual)
Avilla Hernández, Jesús (1982-actual)
Babot Gaspà, Daniel (1987-actual)
Bailo Ballarin, Esteban (1993-actual)
Bailón Díaz, Pere (2003-2006)
Balasch Pont, Josep (2011-2021)
Balasch Solanes, J. Carles (2002-actual)
Balcells Fluvià, Mercè (1988-actual)
Balcells Terés, Joaquim (2009-actual)
Ballesta Remy, Astrid (1992-actual)
Baquero de la Cruz, José (1972-1976)
Barahona Viñes, M. Antonia (2012-actual)
Baraibar Padró, Bárbara (2011-actual)
Barragán Fernández, Javier (1972-2018)
Barragán Recasens, Esther (2005)
Bassié, Ludovic René Bertil (2007-actual)
Bassols Wolf, Marta (2016-actual)
Batalla Villanueva, Ramon J. (1996-actual)
Batista, Juan María (1976-1980)
Batlle Aixalà, Marc Llorenç (2019-2020)
Belmonte Mínguez, Cristina (2019-actual)
Benito Seuma, Xavier (2019-actual)
Ber Mir, Mariona (2019-actual)
Berman Quintana, Judit (2010-actual)
Bernaus Gili, Josep (2019-actual)
Bertran Castells, Alba (2022)
Bieto Masip, María (2018-actual)
Birlanga Cubero, Begoña (2018-actual)
Blanch Serralta, Montserrat (2019-actual)
Blanco Abilla, Gerardo (1997-actual)
Blanco Ortiz, Ricard (1989-2016)
Blanco Penedo, Isabel (2021-actual)
Blanco Rodríguez, Miguel Á. (2023-actual)
Boixadera Llobet, Jaume (1985-2021)
Boldú Perelló, Abel (1977-1984)
Bonet Lledós, José Antonio (2003-actual)
Borràs Vallverdú, Bernat (2019-actual)
Bosch Serra, Àngela (1991-actual)
Bovet Pla, Isabel (1984-2018)
Broto Cartagena, Miguel (1992-2004)
Bureu Ramos, Nel·la (1983-1985)
Calin Adrián, David (2012-actual)
Calvet Aixalà, Fernando (2006-2007)
Camprubí Font, Quintí (2016-2018)
Canela Garayoa, Ramon (1981-actual)
Cantero Martínez, Carlos (1983-actual)
Capdevila Llorens, Josep L. (1978-1985)
Capell Capell, Maria Teresa (2009-actual)
Carbonell Sebarroja, Jordi (1988-1993)
Cardil Forradellas, Adrián (2012-2021)
Carrera Morales, Manuel (1978-1979)
Cartanyà Ferré, Joan (2020-actual)
Casallo Gómez, Antonio (1979-1994)
Casals Martí, Frederic (1993-actual)
Casals Tortras, Pere (2002-2003)
Casañas Cladellas, Anicet (1977-1998)
Casas Martín, Francisco J. (2016-actual)
Casero Mazo, Tomás (1978-1998)
Castellnou Ribau, Marc (2015-2021)
Castelló Vidal, Juan Ignacio (2003-2008)
Castellví Sentís, Francesc (1990-actual)
Castelreanas Puyo, Lorenzo (1986-1995)
Catalina Carmona, Concepció (1972-2010)
Cavero Laila, José María (1988-2004)
Cecilia Averós, Joan (1988-actual)
Cequier Girón, Fernando (1972-2011)
Cequier Mancineiras, Enrique (2017-2021)
Cercós Giralt, Joan (1975-1977)
Cervera Zaragoza, Teresa (2010-actual)
Chacón Moreno, Eulogio José (2020-2022)
Chapel González, J. Miguel (2017-2018)
Chocarro Gómez, Cristina (1994-actual)
Christou, Pavlos (2019-actual)
Claverol Ros, Jaime (2019-actual)
Clap Gallart, Maria Mercè (1992-actual)
Clapés Boix, Ramon (1992-1994)
Coca Sáez de Albéniz, Ana M. (2007-2008)
Colás Medà, Pilar (2020-actual)
Colinas González, Carlos (1992-actual)
Coll Mir, Lluís (2016-actual)
Collado Santolaria, Noemí (2012-actual)
Colom Gorgues, Antoni (1982-actual)
Colom Sanmartí, Glòria (2019-actual)
Colomer Cugat, M. Àngels (1983-actual)
Colomer Giner, Antoni (2000)
Comas Angelet, Jordi (1989-1991)

Companys Ferran, Encarna (1999-actual)
 Conesa Mor, Josep Antoni (1991-actual)
 Corderas Descàrrega, Juli (1974-1976)
 Cornadó Eritja, Josep Maria (1981-1982)
 Correal Mòdol, Eduard (2018-actual)
 Corredera Alcover, Dolors (2018-actual)
 Costa Tura, Joan (1989-actual)
 Cots Rubió, Lluís (1992-actual)
 Cubero Márquez, Miguel Á. (2017-2018)
 Cubiló Travé, Dolors (1989-2016)
 Cuchí Oterino, Juan Carlos (1988-2019)
 Cuerdo Vilches, Fátima (2017-actual)
 Curià Bonet, Ramon (1977-1978)
 Dago Busquets, Ángela (2016-actual)
 Dalmases Mestre, Josep (1992-2020)
 Dalmau Barbarroja, Ricard (1987-2003)
 Danés Ribalta, Ricard (1978-1979)
 Díaz Jiménez, Pedro (1989-1990)
 Díaz Núñez, Alba (2021-actual)
 Diego Morejon, M. Luisa de (1977-1983)
 Domínguez Torres, Gloria (2014-actual)
 Duró Pifarré, Josep Maria (1974-1993)
 Eizaguirre Altuna, Matilde (1983-actual)
 Élez Martínez, Pedro (2008-actual)
 Eras Joli, Jordi (1994-actual)
 Escolà Agustí, Alexandre (2001-actual)
 Escuer Ibars, Francisco (1973-1976)
 Espinal Utgés, Sílvia (2011)
 Esqué Inglés, Maria Dolors (2012-actual)
 Estany Illa, Joan (1985-actual)
 Estaran Justribó, Carlos (2013-actual)
 Estruch Bosch, Esther (2011-2019)
 Fábregas Giné, Francisco (1992-2001)
 Fabregat Torres, Joan (1984-1986)
 Falguera Pascual, Víctor (2010-actual)
 Fanlo Domínguez, M. Rosario (1987-2023)
 Farré Huguet, Daniel (2007-2009)
 Farreny Villarte, Montserrat (2017-actual)
 Femenias Llaneras, Antoni (2018-actual)
 Fernández García, José (1986-1988)
 Fernández López, M. Cristina (1993-actual)
 Fernández Rivera, Francisco (2012-actual)
 Fernández Serrano, Álvaro (1993-actual)
 Fernández-Montes García, M. (1974-1978)
 Fernández Sánchez de la Nieta, J. (1973-1994)
 Ferran Calderó, Xavier (1972-2017)
 Ferran Thió, Isabel (1993-1996)
 Ferran Thió, Joan (2018-actual)
 Ferrer Alegre, Francesc (2004-2005)
 Ferrio Díaz, Juan Pedro (2009-2016)
 Finestra Uriol, Albert (2018-actual)
 Flix Masip, Jorge (1999-2000)
 Flotats Ripoll, Xavier (1987-2000)
 Fons Solé, Estanislau (1991-actual)
 Fraile Sauce, Lorenzo José (2010-actual)
 Franco Garreta, Ignacio (1976-1999)
 Fuente Oliver, Gabriel de la (2015-actual)
 Gabriel Ramírez, Laura (2021-2022)
 Galceran Nogués, Josep (1990-actual)
 Gallardo Ramos, José A. (2021-2024)
 Gallinad Ferrer, Cristina (2011-2015)
 Galofré Mercadé, Roger (2019-actual)
 Garasa Laborda, Manuel A. (1991-2018)
 Garcés González, José Luis (2005-actual)
 García Amela, María Teresa (2018-actual)
 García de Otazo López, J. (1974-2010)
 García Hernández, Esther (2016-actual)
 García Ispuerto, Irina (2008-actual)
 García Mora, José Ignacio (1985-1989)
 García Páramo, Alicia (1994-2009)
 Garvin Arnes, Alfonso (2011-actual)
 Garza Garza, Salvador (1991-actual)
 Gassó Garcia, Diana (2019-actual)
 Gatus Cortiella, Fernando (2004-actual)
 Gelabert Vadillo, Pere (2021-actual)
 Gelonch Anyé, Josep (1977-2018)
 Gemeno Marín, César (2002-actual)
 Gené Sera, Jordi (2003-2012)
 Gené Vilaplana, Anna (2006)
 Gil Pelegrín, Eustaquio (1990-1991)
 Gimeno Añó, Vicente (1981-2021)
 Giné Badia, Josep Antoni (1972-2008)
 Giné Macià, Salvador (1985-2012)
 Giné Macià, Montserrat (1986-1994)
 Giner Arbusà, Antoni (1978-1983)
 Giner Gil, Marta (2010-2012)
 Giner Seguí, Joaquín (1987-actual)
 Girona Gomis, Joan (2012-2016)
 Gómez Bardají, Luis Miguel (2018-actual)
 Gómez-Arnau Díaz-Cañabate, J. (1981-1984)
 González Albillo, Luis (1984-1986)
 González Alday, Josu (2018-actual)
 Gosálvez Lara, L. Fernando (1983-actual)
 Gràcia Aguilà, Felip Josep (1990-2010)
 Gracia Gil, Alba Maria (2019-actual)
 Gràcia Moya, Marc (1993-2008)
 Gracia Pérez, Enrique (1992-actual)
 Graell Sarlé, Jordi (1983-actual)
 Grasa Bañón, Miriam (2017-actual)
 Guillén Martínez, Pedro (2005-actual)
 Hernández Jover, Teresa (2012-actual)
 Herrero Isern, Carmen (1996-1997)
 Hidalgo Rodríguez, Elena (1992-1999)
 Homdedeu Pérez, Lluís (1987-2004)
 Ibañez Escriche, Noelia (2016)
 Ibarz Martínez, Raquel (2017-actual)
 Ibarz Ribas, Albert (1983-actual)
 Iglesias Rodríguez, Carmen (1991-actual)
 Iglesias Rodríguez, José M. (1979-actual)
 Illa Alibés, Josep (1986-1989)
 Jarauta Bragulat, Eusebi (1976-1992)
 Jauset Berrocal, Ana M. (1976-2021)
 Jové Vilalta, Jose Maria (1995-2012)
 Juanco Boo, Carlos (1990-1993)
 Juárez Rubio, Francisco (1988-2023)
 Juárez Rubio, Maria Isabel (1989-actual)
 Junyent Capdevila, Vicenç (2018-actual)
 Junyent Olalla, Berta (2011-actual)
 Lampurlanés Castel, Jorge (2003-actual)
 Laplana Lafaja, Marina (2019-actual)
 Lara Ayala, Isabel (1996-actual)
 Llopis Cos, Núria (2018-actual)
 Llorca Marqués, Miguel (1974-2015)
 Llorens Torres, José Ignacio (1972-1973)
 Llorens Calveras, Jordi (2007-actual)
 Lloveras Roca, Luis (2017-2018)
 Lloveras Vilamanya, Jaume (1987-2020)
 Llovet López, Juan (2015-2016)
 Lluch Solé, Francesc (2019-actual)
 Lodeiro Fernández, Pablo (2020-actual)
 López-Acevedo Reguerín, M. (1977-2008)
 López Alonso, Raúl (1996-actual)
 López Barajas de la Puerta, J. (1973-1978)
 López Fructuoso, M. Luisa (1986-actual)
 López Gámez, Gloria María (2021-2022)
 López Gatus, Fernando (1985-2015)
 López Gómez, Antonio (1987-1992)
 López Helguera, Irene (2015-actual)
 López Lasheras, Alejandro (1972-1974)

López Peñarrubia, Rosa (1980-1984)
 López Romero, Pedro (2015-actual)
 Lorenzo Sánchez, Justo José (1987-2007)
 Ludwig Sanz Orrio, Iziar Amaya (2015-19)
 Luján Egea, Francisco Javier (1999-actual)
 Magrí Tera, Xavier (2015-actual)
 Mallo Díaz, José Manuel (2018-actual)
 Mallol Casals, Pilar (2012-actual)
 Mangues Palacín, M. Rosa (2019-actual)
 Manthei, Alina Marie (2020-actual)
 Marco González, Félix (1985-1986)
 Margalida Vaca, Antoni (2013-2018)
 Marín Sánchez, Juan Pedro (1986-2014)
 Marín Sillué, Sonia (1995-actual)
 Marsol Vall, Alexis (2012-actual)
 Martín Alonso, María José (2016-actual)
 Martín Belloso, Olga (1992-actual)
 Martín Closas, Lluís (1990-actual)
 Martín Oloriz, Jorge (2016-actual)
 Martín Sánchez, Juan Antonio (1975-2015)
 Martínez Casasnovas, J. A. (1994-actual)
 Martínez García, Consolación (1983-2017)
 Martínez Ibarz, Emili (2001-2012)
 Martínez Lobo, F. Javier (2016-actual)
 Martínez López, Eduardo R. (2015-2017)
 Martínez Pascual, Nuria (2018-actual)
 Martínez Royo, Alberto (2019-2020)
 Màsich Polo, Josep Maria (2012-actual)
 Masip Treig, Ramon (1988-1991)
 Masip Vilalta, Joan (1981-2017)
 Maynegrè Santaulària, Jordi (2008-actual)
 Medina Benavente, Francisco (1972-1973)
 Medina Piles, Vicente (1986-2019)
 Mencía Bravo, José (1984-1990)
 Mentaberre García, Gregori (2016-actual)
 Mestres Merino, Noemí (2017-2018)
 Michelena Bárcena, Antonio (1978-2018)
 Miguel Magaña, Sergio de (2017-actual)
 Milà Beà, Maria Teresa (2018-actual)
 Millán Gómez, Joaquín (1995-1998)
 Millán Gómez, José S. (1993-actual)
 Mimblera Callen, Lidia (2016-2018)
 Mingo Castel, Ángel (1983-1990)
 Miquel Peres, Eladi de (1977-1983)
 Mitjana Nerín, Olga (2010-2011)
 Molín Molina, Jéssica (2018-actual)
 Molina Terrén, Domingo M. (1994-actual)
 Molina Ureste, María Ester (1997-actual)
 Molinet Calverol, Lluís (1973-1977)
 Molino Gahete, Francisco (2017-actual)
 Molins Elizalde, Miguel José (2016-2021)
 Moncunill Geniz, Judit (2012-2012)
 Mónico Pifarré, Amalia (1994-1996)
 Monleón Moscardó, Eva (2009-2011)
 Monné Esquerda, Josep (1996-2019)
 Monserrat Viscarri, Joaquim (1987-actual)
 Montull Daniel, Jose María (2007-actual)
 Mora Mascaró, José María (1976-1977)
 Moralejo Vidal, M. Ángeles (2000-actual)
 Moreno Martínez, José A. (1995-actual)
 Morera Celda, Neus (2019-actual)
 Mothe Martínez, Sergio (1992-2016)
 Motilva Casado, María Josefa (1994-2018)
 Muñoz Garatachea, Laura (1992-1993)
 Muñoz Odina, María Pilar (1984-actual)
 Murillo Gracia, María José (2019-2020)
 Nacci Sulbarán, Silvana (2018-2020)
 Nadal Amat, Antoni (1993-2002)
 Nadal García, Jesús (1999-actual)
 Navarro, Vicente (1976-1977)
 Neggazi Meslek, Isma (2021-actual)
 Nogareda Burch, Carmina (2004-2020)
 Nolla Jordana, Josep Maria (2004-2011)
 Novell Badal, María Elena (2017-actual)
 Odriozola Serrano, Isabel A. (2006-actual)
 Olarieta Alberdi, José R. (1995-actual)
 Oliva Palau, Jonás (2017-actual)
 Olives Timoner, Sabina (2010-2013)
 Oms Oliu, Gemma (2011-actual)
 Orive Camprubí, Marta (2016-2021)
 Ortega Justo, Fernando (1993-2011)
 Ortega Olivé, Nadia (2022)
 Ortiz Gama, Carlos Alberto (2013-2018)
 Ovejero Rubio, Ismael (1983-1985)
 Pablo Pascual, Natividad (2018-actual)
 Pagan Gilabert, Jordi (1974-2017)
 Palacín Chauri, Roger Joan (2021-actual)
 Palau Ibars, Antoni Joan (2017-actual)
 Palau Nadal, Antoni (2021-actual)
 Parés Casanova, Pere Miquel (2009-2021)
 Pascari, Xenia (2021-actual)
 Pascual Díaz, José Manuel (1998-2002)
 Pascual Roca, Miquel (1990-actual)
 Pascual Villarroya, Samuel (2019)
 Pastor Sáenz, José Narciso (1993-actual)
 Pedrol Solanes, Joan (1988-2021)
 Pelacho Aja, Ana María (1986-actual)
 Pemán García, Jesús (1995-actual)
 Pena Subirà, Ramona N. (2010-actual)
 Perea Jou, María Isabel (2021-2022)
 Pérez Benito, Ángel (1974-1983)
 Pérez García, Pedro Jesús (1986-actual)
 Pino Rius, Antoni del (2010-2015)
 Pintó Pagès, Esther (2019-actual)
 Piqué Altés, Gemma (2023-actual)
 Piqué Ferré, Maria Teresa (2006-actual)
 Piqué Nicolau, Míriam (2001-2010)
 Pla Sentís, Ildefonso (1998-2013)
 Planas de Martí, Santiago (1982-2019)
 Planes Gasulla, Jaume (2009-2011)
 Plaza Bonilla, Daniel (2020-actual)
 Poch Claret, Rosa M. (1992-actual)
 Polls Fabregat, Mireia (2017-actual)
 Pomar Gomà, Jesús (1979-actual)
 Pons Domènech, Xavier (1982-actual)
 Ponz Gan, María Carolina (2019)
 Porqueres Giménez, Daniel (1977-1978)
 Porqueres Olomí, Ramon D. (1979-1982)
 Porta Casanellas, Jaume (1977-2019)
 Porta Monserrat, Pere (1975-2006)
 Portillo Gaviño, Juan José (1974-1983)
 Puigarnau Huguet, Gemma (2023-actual)
 Puigdomènech Franquesa, L. (1990-actual)
 Pujol González, José Ramon (2018)
 Puy Llorens, Jaume (1980-actual)
 Racionero Cots, Claudi (1992-1993)
 Ramírez Rivero, Gustavo A. (2017-actual)
 Ramo Aparicio, Tomás (2012-actual)
 Ramos Girona, Antonio J. (1994-actual)
 Ramos Martín, Concepción (1988-actual)
 Recasens Guinjuan, Jordi (1980-actual)
 Recasens Guinjuan, Inmac. (1972-2022)
 Recasens Solé, Xavier (1990)
 Remacha Grau, Rubén (2004-2012)
 Resco de Dios, Víctor (2014-actual)
 Rey Castro, Carlos (2010-actual)
 Riba Pijuan, Ferran (1989-2012)
 Riba Viladot, Magí (1983-2021)
 Ribelles Sans, María Teresa (2004-actual)
 Ribes Dasi, Manel (1978-2018)
 Ribes Jorge, Marta (2008-2010)

Ribes Ribes, Nuria (2012-2018)
 Riesco Muñoz, Guillermo (1991-1992)
 Roca Rafos, Jordi (1986-2022)
 Rodrigues Mimbreno, Marcos (2018-2021)
 Rodríguez Ibáñez, José Juan (1974-1975)
 Rodríguez Ochoa, Rafael (1983-2020)
 Rojo Sol, Ferran (2010-2011)
 Romagosa Clariana, Ignacio (1983-actual)
 Romero Barrio, José Javier (2017-actual)
 Romero Fabregat, María Paz (1988-actual)
 Romeu Font, Maria Dolors (1974-1988)
 Romia Puigvert, Víctor (2018-actual)
 Ros Freixedes, R. (2014-2015) (2018-actual)
 Ros Mestres, Jaume (1976-1978)
 Rosell Polo, José Antonio (1992-1993)
 Rosell Polo, Juan Ramon (1992-actual)
 Rosell Urrutia, Juan Ignacio (1992-actual)
 Rosselló Vallés, Joan Pere (2016-actual)
 Rovira García, Albert (2001-2004)
 Rovira Gras, Francesc (1995-1995)
 Royo Calpe, Conxita (1980-1990)
 Royo Esnal, Aritz (2005-actual)
 Rubio Caballero, Eva María (1999-2001)
 Rubio Piqué, Laura (2011-actual)
 Rufat Lamarca, Josep (2020-actual)
 Sabaté Prats, Pere (1996-2010)
 Saiz Jarabo, Pilar (1973-1975)
 Sala Martí, Núria (1983-actual)
 Salazar López, Miguel Ángel (2001)
 Salleras Marco, Josep Maria (1978-1986)
 Salud Puig, Josep (1990-1992)
 Salvador Turégano, José (1990-actual)
 Salvatierra Domper, Eugenio (2012-2017)
 Salvia Trujillo, Laura (2011-actual)
 Sánchez González, Jorge R. (2022-actual)
 Sánchez Salguero, Xavier (2017-actual)
 Sanchis Almenar, Vicent (1983-actual)
 Sancho Gracia, Violeta (2020)
 Sanfeliu Cots, Maria Esther (2018-actual)
 Sanfeliu Llop, Jordi Lluís (1997-2016)
 Sanmartín Suñer, Juan B. (2017-actual)
 Sans Badia, Alberto (1992-actual)
 Santiveri Morata, Francisca (1990-actual)
 Santolaria Blasco, Pilar (1993-1997)
 Sanuy Castells, Delfí (1991-actual)
 Sanz Agualeles, Francisco J. (1976-2012)
 Sanz Cortiella, Ricardo (1990-actual)
 Sanz Parejo, Emiliano (1976-2007)
 Sarasúa Saucedo, Maria José (1982-2015)
 Saura Martínez de Toda, S. (2002-2009)
 Savin Parisier, Roxana (2005-actual)
 Sebastià Álvarez, M. Teresa (1987-actual)
 Sebastián Porroche, Isabel (1989-1995)
 Segarra Bofarull, Joan (1992-actual)
 Seguí Parpal, Antoni (2002-2011)
 Sentís More, Pau (2021-actual)
 Seradj, Ahmad Reza (2015-actual)
 Serrano Endolz, Luis (1992-actual)
 Serrano Farrera, Josep Maria (1991-1994)
 Serrano Pérez, Beatriz (2008-actual)
 Serrano Ruiz, Hadaly (2016-2023)
 Sierra de Grado, Rosario (1993-1996)
 Simón Solano, Manuel (1983-1985)
 Sin Casas, Ester (1986-actual)
 Slafer Lago, Gustavo Ariel (2004-actual)
 Sol Felip, Salvador (2007-2010)
 Soliva Fortuny, Robert (2006-actual)
 Soria Villalonga, Yolanda (1995-actual)
 Surra Muñoz, Joaquín Carlos (1995-2001)
 Taberner Palou, Andreu (1988-2018)
 Tasiás Valls, Joan (1978-1979)
 Teira Esmatges, María Rosa (2000-actual)
 Teixidó Jové, Aurora (2016-actual)
 Tena Pagán, Álvaro Joaquín (2013-actual)
 Toll Vilaplana, Hermenegild (1976-1985)
 Tor Naudi, Marc (1990-actual)
 Toribio Velamazán, Pedro (2018-actual)
 Torra Burgués, Ada (2016-actual)
 Torra Farré, Joel (2002-actual)
 Torralba Martínez, José María (1978-1984)
 Torregrosa García, Rubén (2006-actual)
 Torrent Molleví, Mateo (1975-1986)
 Torres Salvador, Antonio (1979-1980)
 Torres Forcada, Neus (2018-actual)
 Torres Grifo, Mercè (1986-actual)
 Torres Ruiz, Lluís Pau (1980-2011)
 Torres Sanchís, Rosario (1995-97)
 Tutusaus Batlle, Joan (2014-actual)
 Tutusaus Codony, Laura (2012)
 Ubach Miró, Nuria (2005-2009)
 Urbina Vallejo, Valero (1980-2020)
 Usón Murillo, María Asunción (2001)
 Valor Ivars, Teresa (2020-2022)
 Varea Casado, Miguel (1976-2012)
 Vega García, Cristina (1999-actual)
 Velilla Jañez, M. Montserrat (2017-actual)
 Ventura Viñals, Jordi (2010)
 Verdú Amal, Joan Manuel (2005)
 Vericat Querol, Damià (2011-actual)
 Viguera García, M. Rosario (1992-1994)
 Vilà Miquel, Borja (1993-1994)
 Viladrich Grau, Montserrat (2002-actual)
 Vilaró Jordana, Francisca (2000-actual)
 Vilavella Araujo, Margarita (1986-1987)
 Villalba Mata, Daniel (1997-actual)
 Villar Mir, Concepción (1993-2013)
 Villar Mir, Josep Maria (1984-actual)
 Villar Mir, Pere (1995-2013)
 Villasante Plagaro, Antonio (1993-actual)
 Villorbina Noguera, Gemma (2005-actual)
 Viñas Almenar, Inmaculada (1984-actual)
 Virgili Sanromà, Josep Maria (2012-2021)
 Voltas Velasco, Jordi (1996-actual)
 Wailke Masip, Laura (1987-1988)
 Wennberg Rutllant, Joan (2018-2021)
 Yara Barón, Edinson (2016-2021)

Annex 2. Relació de personal d'administració i serveis des del curs 1972-73 fins al 2022-23

Inclou diferents tipus de personal (administratiu, mestre de laboratori, tècnic de laboratori, suport a la recerca, biblioteca, serveis informàtics, camp, secretaria acadèmica, serveis comuns, etc.)

Acevedo Fani, Alejandra	Barta Torres, Maria José	Clariana Lanau, Jordi	Ferran Carmona, Eva Maria
Aguilà Marsal, Anna	Bassols Wolf, Marta	Clariana Marín, Roger	Ferrández de Gali, Maria
Aguilar Galea, Fernando	Bellmunt Sopena, Marina	Clusella Cobero, Carles	Ferrante, Ariel
Aguilar Camaño, David	Benseny Brito, Esther	Coca Cirera, Blanca	Figuerola Masana, Eva
Aguilera Delgado, Mónica	Benseny Garcia, Lúdia	Colás Medà, M. Pilar	Florensa Ramos, Fernanda
Aixalà Blanch, Berta	Bernaduca Nadal, Núria	Collado Coloma, Eduardo	Fonseca Salcedo, Francisco Javier
Alaoui, Hasna	Bifet Sanz, Carmen	Comabella Miró, Eva	Font Aulinas, Teresa
Albert Peiró, Alba	Biosca Albert, Alexandre	Comas Pereyra, Melisa	Fornells Estefanell, Eduard
Alcalá Castelblanque, Cesca	Blanco Abilla, Gerardo	Compte Pàmies, Pol	Franch Sas, Marta
Alegre Vilas, Isabel	Boixadera Bosch, Montserrat	Contreras Pérez, Francesc	Fuentes Font, Laura
Aleu Valls, Eva	Bolaño Guivernau, Francesc	Cornet Vives, Maria	Fuses Navarra, Laura
Aljazairi López, Salvador	Boldú Montagut, Edda	Cortés Moragrega, Carlos	Gabernet Llevet, Núria
Alonso Grañó, Carme	Bonel Pascual, M. Ángeles	Cosovanu, Diana Gabriela	Galitó Expósito, Sílvia
Alonso Rodríguez, Begoña	Boneu Coma, Alberto	Costa Leja, Cristina	Gallart Masobé, Carme
Alòs López, Marta	Boneu Piqué, Pere	Crespo Sempere, Ana	Gallego Miguel, Laura
Alsina Theas, Albert	Bori Molina, Montserrat	Cruz Fagua, Alberto	Garcia, Sandra
Altisent Rosell, Rosa Maria	Cabré Boqué, Meritxell	Cueto Guinzo del, Ana Isabel	Garcia Acín, Belén
Álvarez Montull, Juan Carlos	Cabrera Pérez, Carlos	Cunill Camprubí, Ángel Ramón	García Chalup, Addy Laura
Ameztegui González, Aitor	Calles Magadán, José Antonio	Dago Malgrat, Andreu	García Farran, Marta
Amat Gómez, Carles	Camats Terré, M. Helena	Dashevskaya, Svetlana	García Hernández, Esther
Andorrà Cornellana, Lourdes	Camí Tufet, Mònica	David Calin, Adrian	Garrofé Forcat, Robert
Andújar Moreno, Manuel	Cañamás Vidal, Teresa	Diarte Cabezudo, Clara	Gil Aribau, Adrián
Antúnez Pujol, Montserrat	Cañameras Riba, Núria	Dolcet Turmo, Rosina	Gilart de Dios, Clara
Arabí Moreno, Adolfo	Carretero Gallego, M. Victòria	Domech Alias, M. Luz	Giró Cases, M. Teresa
Arcal Valmanya, Laura	Carulla Montañés, Albert	Duaigües Arbonés, Elisabet	Gómez López, Montse
Arco Garcia, César José del	Casals Berges, Quintí	Duaigües Pons, Esther	González, Marta
Ardanuy Gabarra, Agnès	Casals Rosell, Carla	Dueñas Henares, M. Teresa	González López, Rodolf
Argemí Armengol, Inmaculada	Casamitjana Escobedo, Maria	Edo Tena, Eva	Goñi Gracenea, Xavier
Argilés Oros, Maria Glòria	Casellas Ventura, Andreu	Eizaguirre Altuna, Matilde	Gracia Gracia, Jaume
Arroyo Ruiz, Pere Emili	Castells Sierra, Javier	Escribano Godoy, Héctor	Granero Murgades, Rosa
Arteaga López, Carles	Castro Bayona, Sandra	Escuer Morell, Isabel	Graus Collado, Judit
Artiga Artigas, Maria	Català i Alòs, Francesc	Esforzado Viladrich, M. Ángeles	Guerris Castillo, M. Carmen
Badia Roig, Carmina	Causadías Sánchez, Meritxell	Espuñes Marsol, Montse	Gutiérrez Amador, Annabel
Badia Solé, Antoni	Cava Gálvez, Patricia	Estela Graell, Teresa	Gutiérrez Miquel, Míriam
Balde, Bountouraby	Cela Martínez, Sebastián	Estopà Álvarez, Elena	Holgado Rius, Marc
Baldomà Martí, Eva	Cerdà Bennaser, Pedro	Estruga Montull, Juan Carlos	Homar Moliné, M. Clotilde
Ballarín Banus, Judit	Cervelló Pujades, Sandra	Farré Cleries, Montserrat	Homar Moliné, Francisca
Ballesté Muñoz, Sara	Charles Godia, Gemma	Farré Gomes, M. Teresa	Homs Riba, Josep Maria
Balsells Palau, Jordi	Chauvell Quintillà, Antonio	Farré Martínez, Gemma	Ibáñez Rafaele, M. Mercedes
Bareche Sahun, Javier	Cinca Berenguer, Joan	Farré Reñé, Núria	Iglesias Renaches, Anna
Bargues Mayoral, Natalia	Cintas Burgués, Carolina	Feixa Rosell, Gerard	Iglesias Tudela, Nuria

Iñiguez Remón, Blanca
 Jardiel París, Ester
 Jiménez Fita, Víctor Hugo
 Jiménez Lamas, Antonio
 Jorge García, Rosa Maria
 Jou Oliva, José Ramón
 Jové Fuixench, Laura
 Juárez Escario, Alejandro
 Laguna Benet, Gerard
 Lanzaco Borrell, Claudia
 Lapeyra Farré, Anna M.
 Larios Sarle, Albert
 Lavaquiol Colell, Bernat
 Lee, Marina
 Lladós Ruiz, M. Dolores
 Llaona Olivet, Xavier
 Llena Farrés, Clara
 Llena Hernando, Manel
 Llop Masip, Núria
 Llovera Arcas, Montserrat
 Lobato Gómez, Maria
 López Alonso, M. Carmen
 López Gistau, M. Teresa
 López Homar, Leandro
 López Lorenzo, José Santos
 López Martos, Susana
 López Sacanell, Vicente
 Lozano Barranco, Rosalina
 Lujano Ruiz, Loli
 Lumbierres Bardají, Ana Belén
 Macias Murciano, M. Esther
 Magrí Tera, Xavier
 Mallol Casals, Pilar
 Manceñido Oses, Marcos
 Manciñeiras Vaz-Romero, Loli
 Mañé Pablo, Josep
 Marcelo Farré, Julio
 March Averós, Núria
 Marco García, Emma
 Mari Mari, Teresa
 Marín Perpiñán, Daniel
 Marín Carrasco, Francisco Javier
 Maris, Stefania C.
 Mármol Rodríguez, Ariadna
 Marsellés Fontanet, Àngel Robert
 Marsol Vall, Alexis
 Martelo Farré, Julio
 Martí Noguero, Sílvia
 Martínez Balagué, Belén
 Martínez de la Cuesta, Elías
 Mas Coma, Neus
 Mases Chiva, Montserrat
 Mateo Marín, Noemí
 Mateu, Josep
 Mateu Dolcet, Marta
 Mateus Porta, Judith
 Mayoral Hereter, Ana Isabel
 Melero Zapata, Lourdes
 Melo Vera, Juan Carlos
 Mesones Correa, Rodolfo
 Mias Carballal, Maria Rosa
 Minguella Mesa, Blanca
 Miret Alberich, Stella Maris
 Miret Benet, Francesc
 Miró Llobet, Montse
 Moix Cosi, Emília
 Molet Rodríguez, Anna
 Molina Arruabarrena, Manuel
 Molina del Río, M. Carmen
 Montoro Morate, Maria
 Montull Consul, Francesc
 Montull Daniel, José María
 Mor Ruiz, María Flores
 Morales Espinosa, Encarnación
 Morato-Aragonés Ibáñez,
 Guillem
 Moreno Bellostes, Alexandres
 Moreno Martínez, José Antonio
 Morlans Pelegrí, Dolors
 Moscatel Giró, Eva
 Muñoz Muñoz, Rosa
 Muñoz Narciso, Efrén
 Nacci Sulbarán, Silvana
 Navarrete Parareda, Juan
 Navarro de la Fuente, Marta
 Nicolás Gelonch, Magda
 Nicolás Giné, M. José
 Niubó Perera, Esther
 Nogueira Madeira, Felipe José
 Ñaco Parisi, Anna Maria
 Ochagavia Orbegozo, Helga
 Olivera Latorre, Jorge
 Olivera Ruestes, Antoni
 Orno Badia, Clara
 Oro Coral, M. Teresa
 Oromí Farrús, Neus
 Ortega Fernández, Montserrat
 Ortiz Catalán, Abel
 Otín Anzano, M. Creu
 Pablo Jou, Belén de
 Padilla Pérez, Ana Belén
 Padró Caminal, Roc
 Palacios Larrosa, M. Rut
 París Moliner, Rosa
 Pau Ballespí, M. José
 Pedra Vidal, Núria
 Peguera Anoro, Josep Ramon
 Peguero Gutiérrez, Guillermo
 Pelegrí Oro, David
 Pelegrin Valls, Jonathan
 Pérez Beser, José María
 Pérez Ninot, Mònica
 Pérez Papricio, Alicia
 Pérez Puyó, Ana Isabel
 Perpiñà Esbert, Ana Belén
 Piedrafita Latasa, Ignacio
 Pino Rius, Antoni del
 Ponz Gan, M. Carolina
 Porras Calderó, Sílvia
 Prim Latorre, Montserrat
 Prunera Basurte, M. Pilar
 Puig Balcells, Meritxell
 Puig Solsona, Blanca
 Puig Tella, Eva Maria
 Pyschchik Sheiko, Iryna
 Quer Abadías, Laura
 Queralt Alvillo, M. Neus
 Raich Soriguera, Olga
 Regany Vendrell, Desideri
 Rubèn
 Ribau Gatus, Felip
 Ribes Dasi, Manel
 Rius Tormo, Josep
 Rocha Cavaller, Alfred
 Rodrigo González, Jaume
 Rodríguez Hernández, Antonio
 Rodríguez Arranz, Juan Carlos
 Roman Rochina, Carla
 Roperó Martínez, Estela
 Ros Freixedes, Roger
 Rourera Paco, M. Carme
 Rovira Rami, Soledad
 Rueda Perramon, Juan Manuel
 Rufié Jové, M. Carmen
 Saba Mayoral, Andrea
 Sabio Sánchez, Jordi
 Sadurní Blanch, Marta
 Safont Canela, Montserrat
 Sala Martí, Núria
 Sala Peiró, M. Jesús
 Salillas Guallarte, Fermina
 Sampedro Cortés, Montserrat
 San Emeterio Garciandia, Leticia
 Sánchez Sánchez, Paquita
 Sánchez-Monge y Laguna de
 Rins, Pilar
 Sanjuan Sánchez, Alberto
 Sans Gorgues, Judith
 Santana Irigoyen, Asier
 Santiago Luque, Asun
 Santini, Filippo
 Sarri Torras, Helena
 Segura Peralta, Mariona
 Serra Barberà, Esther
 Serrano Ruiz, Hadaly
 Serrato Mahecha, Yovanna
 Andrea
 Simón Solano, Manuel
 Singla Just, Berta
 Sodini, Mirko
 Solans Filella, Guillem
 Solé Cuadrat, Sara
 Solé Llusá, Anna
 Solsona Fontova, Teresa
 Sopeña Feu, Maria Pilar
 Sossai, Samuel
 Subias Nogués, Montserrat
 Subirà Fillol, Joan
 Tarazaga Gómez-Rey,
 Concepción
 Tarruella Boleda, Toni
 Teixé Roig, Júlia
 Tena Pagan, Álvaro
 Terrats Carruesco, Gemma
 Thió Palet, Mercedes
 Toll Andreu, Isabel
 Tomás Doménech, Albert
 Torres Gabarra, Antonia

Torres López, M. Ángeles
Tous Casanovas, M. Carmen
Travieso Adrover, Daniel
Turmo Ibarz, Ana
Tuset Mestre, Jordi
Uribeetxebarria Alonso de
Armiño, Asier
Vallejo Sabanés, Néstor

Vall-Llaura Espinosa, Núria
Valls Sin, Magdalena
Vaquera López, Rosa Maria
Veenstra, Jennifer L.
Veganzones Alonso-Cortés, Luz
María
Velo Fernández, Miguel Ángel
Vendrell Pacheco, Mariona

Ventosa Puig, Francesca
Vidal Berenguer, Jordi
Viladrich Giné, Remei
Vilalta Benet, Elionor
Vilanova Torrent, Laura
Vilaró Jordana, Francisca
Villanueva Castillo, Olga
Villaró Cos, Sílvia

Viñas García, Montserrat
Xandri Calafell, Roser
Xandri Canals, Rosa
Yagüe Carrasco, M. Rosa
Yakoub, Abdul Malek
Zanga, Daniela

Annex 3. Relació de titulats i titulades

A la data d'acabament del projecte o treball de fi de carrera o a la data de sol·licitud del títol. Els noms i cognoms dels primers anys, s'han tret de les actes disponibles a la secretaria de l'ETSEA (lamentem que pugui haver-hi algun error) i a partir de la creació de la UdL, de la Unitat de Gestió Acadèmica.

Enginyeria Tècnica Agrícola

Any 1978

Any 1975

Burgaya Costa, Jaime
Capdevila Llorens, José Luis
Espanol Jordana, Alberto
Goñi Gracenea, Xavier
Pomar Gomá, Candido
Pomar Gomá, Jesús
Recasens Solé, Javier
Oliva Alvaro, Rosendo
Sabaté Arbonés, Pedro
Taberner Palou, Andreu

Any 1976

Biosca Plana, Ramón
Colom Gorgues, Antonio
Espasa Manresa, Ramón
Mateu Profitós, Ana
Palau Gené, Carina
Pascual Villamazares, J. Luis
Qui Fontanals, Inmaculada

Any 1977

Baldero Martínez, Jesús
Plana Gabriel, Francisco José
Casañas Cladellas, Aniceto
Girona Gomis, Juan
Cornado Eritja, José María
Echevarria Ansuategui, Gaspar I.
Cebollero Javierre, José María
Ferrer Giro, Ignacio
Sole Farras, Pedro
Benet Jordana, José María
Miro Segura, Francisco
Messegué Borrás, Pedro
Masip Vilalta, Juan

Badia Bernet, Antonio
Burrial Sancho, Alberto
Camats Olives, Francisco
Cases Andreu, José
Cucurull Fa, Rosendo
Eizaguirre Altuna, Matilde
Galdeano Garcia, Nicolás
Garcia de Cáceres Serna, Fco.
Gràcia Aguila, Felipe José
Guiu Galán, Manuel
Juste Andrés, Tomás
Llorens Auguets, José Jaime
Martínez Garcia, Consolación
Miret Benet, Francisco
Pijuan Tarragona, Antonio
Piñol Gibert, Ramon
Ribes Dasi, Manuel
Robert Sampietro, Pilar
Roige Llanses, Francisco
Roset Duch, Ramón
Subias Torres, Maria Pilar
Ylla Janer, Luis María

Any 1979

Aleta Soler, Neus
Balcells Ribas, José
Bardaji Mauri, Ramón Antonio
Blanco Grustan, Manuel
Boixadwera Llobet, Jaime
Bollo Ribe, Maria del Carmen
Casals Ribes, Júlia
Castello Martínez, Miguel
Castilla Balagueró, José Luis
Comas Blanch, Ramon
Fabregat Torres, Juan
Fontanet Colell, Jorge
Garrido Alonso, Ángel

Lavilla Heras, José Luis
Lletjós Castells, Ramón Luis
Llop Ruiz, José Esteban
Macia Pol, Lluís
Messegué Bosch, Ramon
Ovejas González, Constantino
Pascual Roca, Miguel
Porta Isanda, José
Recasens Ortiz, Pablo
Sas Romeu, Francisco Javier
Simon Solano, Manuel
Teixidó Chimenó, Fco. Javier
Tora Solsona, Maria Teresa
Vidal Ribal, M. de los Ángeles
Ylla Janer, Manuel

Any 1980

Albà Terrats, José María
Alvarez Lomba, Armando
Aran Mayoral, Miguel
Arcas Castel, José Luis
Balsa Peropadre, José Antonio
Bartra Bara, Juan
Bonaga Bonaga, Joaquín
Carrasquer Sese, Manuel
Castellà Ribera, José María
Colomer Cugat, Mari Ángeles
Cosialls Costa, José Ramón
Dalmases Mestre, José
Eritja Cornadó, Rosario
Florensa Guiu, M. Montserrat
Melgosa Escalé, Fermín
Nolla Jordana, José María
Rius Adell, Joaquín
Roige Gil, Luis
Soler Roperó, Fernando
Soler Riera, Miguel Ángel
Teixidó Martínez, Ana Isabel
Torres Iñiguez, Emilia

Valle Segura, Carlos
Valverde Andrés, Francisco
Villar Mir, José María

Any 1981

Alarcón Val de Vira, José M.
Aleix Fernández, M. del Carmen
Arce Trueba, Ricardo
Boldú Fernández, José María
Boran Claver, Fernando
Burrel Solana, Irene
Cabo Capdevila, José
Canudas Canadell, Pedro
Dorca Serrat, José
Folguera Bertran, Pere
Franch Masip, Celestino
Garcia Ruiz, Gregorio
Garriga Torres, Juan
Gòdia Tresánchez, Juan
Guim Niubó, Ramon
Homar Bonafe, Sebastián
Latorre Fortuny, Ramon
Marfull Suñe, José María
Marín Marina, Juan Ignacio
Minguet Pla, Juan Salvador
Mor Gaya, José María
Pardo Miro, José Salvador
Pique Perpiña, José Francisco
Planes Gasulla, Jaime
Prieto Visiedo, José Antonio
Rodríguez Casas, M. Reyes
Sánchez Sánchez, M. Francisca
Sans Blánquez, José Luis
Serrano Gonzalo, Jesús
Sin Casas, Ester
Soler Riera, Antonio
Torres de la Torre, Pedro
Torres Granell, Teresa
Torres Rullo, Francisco Javier

Trilla Hernández, José Luis

Any 1982

Alfageme Castillo, C. Manuel
Álvarez Otero, M. Ángeles
Cavero Mir, Maria Isabel
Cruz León, José
Ferrero Dolade, José Manuel
Flix Masip, Jorge
Giralt Godia, Ramona
Jorba Garcia, Ricardo
Laguna Sanagustín, M.
Encarnación
Ligoned Romeo, Maria
Mas Boldú, Francisco Javier
Murciano Sánchez, J. Ignacio
Puyal Casado, María Cruz
Yagüe Escalona, M. Antonio

Any 1983

Antúnez Pujol, Montserrat
Arbones Teixidó, Víctor
Ascaso Martorell, Joaquín
Barno Alastrue, José F.
Bernis Bonjorn, Jaime
Bosch Serna, Ángela
Casallo Mantecon, Pablo Juan
Clariso Guasch, Francisco
Costa Brualla, Rafael
Díaz Vendrell, Antonio
Dolcet Sanjuan, Ramon
Domènech Jornet, Francisco
Domeyo Lacorte, Juan Antonio
Guix Freixa, José
Iglesias Castellarnau, Ramon
Iglesias Castellarnau, Ignacio
Mateu Profitos, Ildefonso
Mesegué Bosch, José María
Molina Arruabarrena, M. Coro
Molina Arruabarrena, Manuel
Oria Moncasi, Juan Francisco
Palle Torres, Juan
Pedrol Solanes, Juan
Peña Cano, Manuel
Perdrix Sapiña, Víctor

Pont Camps, Jaime
Rivadulla Gracia, Ignacio M.
Serradell Teixidó, José María
Trullols Mulet, Núria
Tudel Gardeñes, Antonio
Urbiola Gómez Escobar, Félix
Vall Mir, José

Any 1984

Aizpuru Oylarbide, José Luis
Altarriba González, M. Ángeles
Arbiol Cabau, Ernesto
Ariño Torres, Leonardo
Aznárez Aísa, Ana
Babot Gaspa, Daniel
Badia Arellano, Joaquín
Ballarín Bargallo, M. Josefa
Bañeres Serramalera, M. José
Baro Cerqueda, Ramon
Barrufet Olivart, José
Bellera Espuña, María Cruz
Bertran Pardo, Fco. Javier
Bertran Aso, Jesús
Burballa Campabadal, Ricardo
Claveria Morant, J. Antonio
Campi Chimeno, José
Campos Brocata, José Antonio
Camps Aragones, Ángela
Carbó Sanchís, Manuel
Carrasquer Revilla, Luis Julián
Casanella Roca, Santiago
Castellví Sala, Cecília
Chivite Hernández, J. Fernando
Cirera Clotet, José
Ciria Mallada, José María
Codina Garcia, José
Concha Longas, José Ignacio
Cubilo Trave, Maria Dolors
Duro Batlle, Elvira
Enjuanes Puyol, Antonio
Escribano Pérez, José Manuel
Espineta Fonta, Ramon
Fernández Martínez, Antonio J.
Ferrer Martínez, José
Forcadell Sancho, Ramon José
Gil Martín, Antonio José

Joana Calaf, Francisco Javier
Jovany Balsa, Ramón José
Ladron González, Santiago
López Fernández, Juan Antonio
Manzanares Argenso, Pedro
Masana Carrera, José María
Masip Masip, Jesús
Matamoros Valls, Enrique
Mirall Estalella, José
Mòdol Bresolí, Carmel
Montserrat Viscarri, Joaquín
Moreno Torres, Antonio
Muniesa Velilla, José Ignacio
Orries Lamolla, Juan José
Paul Brunet, Miguel
Pérez Montreal, José Ramón
Pueyo Losilla, María Beatriz
Ramis Ripoll, Joan
Raventós Raventós, Manuel
Reig Torné, Antonio José
Ribes Prunera, José Antonio
Rodríguez Benedicto, Carlos A.
Romero Aroca, Agustín
Rúbies Prat, Miguel
Rufat Lamarca, José
Salamero Esteban, José María
Salat Capdevila, Jaime
Sánchez Díaz, Andrés
Sanfeliu Dones, Maria Teresa
Santanyes Pujol, Carmen
Schell Sala, Juan Pedro
Segura Aymerich, Miguel
Sió Torres, Jaime
Solanelles Batlle, Fco. Javier
Suñer Hurtado, Pedro
Suñol Bert, Santiago
Sus Gembero, Bernardo de
Vallés Darsa, Luis Pedro
Zapater Otal, Pascual

Any 1985

Almacelles Gort, Jaime
Angli Esteve, Jaime
Atienza Gatnau, Ester
Badell Serra, M. de los Ángeles
Bea Pons, José Javier

Bernaus Porta, Jaume Ramon
Blanco Ortega, Maria Lourdes
Botargues Casanovas, Antonia
Calavia Gómez, Maria Teresa
Calzada Mateu, Jaime
Cano Marcellan, Javier
Casallo Mantecon, Fco. Javier
Codina Rius, Ana María
Domingo Piñol, Maria Teresa
Estavillo Musitu, Santos
Farran Jove, Roberto
Fernández Ges, Maria Teresa
Galito Penella, Javier
Gandiaga Pagegui, José Andres
Gimeno Crespo, Domingo
Isus Fierro, Jorge
Lliberia Esteve, Juan Ángel
Lluís Tartera, Jaime
López Alonso, M. del Carmen
Lupon Villagrasa, Juan Carlos
Marcén Marcén, Faustino
Martínez Casasnovas, José A.
Martínez Garcia, José Martín
Masnou Maurell, Ricardo
Maza Cortiella, Máximo
Monaj Rivares, Jesús Maria
Ninot Cort, Maria Antònia
Olarieta Alberdi, José Ramón
Oró Miró, Francisco Javier
Pàmols Llorda, Manuel
Pardo Miró, Marco Antonio
Pijuan Minguell, José María
Piza Adrover, Miguel
Prats Güerre, Juan
Prime Vidiella, Francisco
Quílez Viñals, Jorge
Ramon Alandete, Emilio
Resa Blázquez, Óscar
Rivadulla Gracia, P. Ramon
Robert Sampietro, Salvador
Rodríguez Pérez, M. Asuncion
Rosell Polo, Josep Antoni
Roselló Agustí, Ramon
Ruiz Boldú, Diego
Sala Sanz, Luis
Salvat Barenys, José María
Sampol Genesta, Juan Carlos

Sans Badia, Alberto
Santiveri Morata, Francisca
Sauque Bone, Antonio
Segarra Bofarull, Juan
Soria Villalonga, Yolanda
Torné Rifa, Maria
Torres Feixas, Juan
Vera Rubert, Antonio
Vidal Castellnou, Juana
Viguera Garcia, M. del Rosario

Any 1986

Adserias Sanz, Remei
Agelet Solà, Laura
Alegria Ball, Àngel
Alonso Martínez, José Manuel
Amigo Vinos, Juan Carlos
Amuritza Uriarte, Josu
Armengol Puig, Antonio
Arnó Satorra, Jaime
Arroyo Ydegrandes, José R.
Bergua Burrel, José Antonio
Bernat Viamonte, David Cèsar
Bofias Aledo, María Dolores
Bonafe Heredia, Juan Miguel
Bosch Balsells, Andrés
Bosch Botines, Máximo
Burballa Campabadal, Alfredo
Caicoya Gómez-Moran, Rafael
Campabadal Calvera, Carmen
Carilla Poyuelo, Alberto
Casallo Mantecon, Antonio
Castells Charles, Jaime
Casterad Sedal, M. Auxiliadora
Colom Mas, Humberto
Domingo Masanes, Meritxell
Fernando Domènech, Jesús
Fuertes Estallo, Ana
Fumanal Domènech, María José
Gil Martín, Antonio
Guiu Carrio, José María
Isla Climente, Ramon
Jiménez Llorens, José María
Jiménez Llorens, Mari Carmen
Jiménez Garcia, Luciano
Laplaza de Marco, José Miguel

Llovera Garrofé, Maria Teresa
Lluís Gavalrà, Anna
López Gómez, Francisco José
Macia Pol, Jaime
Mallol Casals, Maria Pilar
Margarit Gracia, Pedro Fco.
Masot Castelló, Xavier
Minguet Farre, José
Nicolau Placer, José María
Oromí Mor, Pedro Francisco
Pelegrí Cornudella, Ramon
Pérez Lavilla, Eduardo José
Playán Jubillar, Enrique
Pons Bannasar, Juan
Posadas Baron, José María
Prat Tomas, Mari Àngela
Rejsek Martínez, Rodolfo
Rigal Hernández, Rosa Maria
Ros Pedrix, Lídia
Salas Sisó, Justo
Santiveri Gasso, Clara
Segarra Guamis, José Salvador
Senar Moix, Antonio
Sierra Manzano, Rosa Maria
Solé Badia, Maria Assumpta
Vall Pla, José María
Vera Gari, Virginia
Vilagines Andorra, Miguel

Any 1987

Adserias Sans, Juan
Almenara Porqueras, M. Josefa
Arbós Arqué, José
Arnijas Martí, Alfredo
Bañeres Serramaler, M. Dolores
Bañeres Farrero, M. Josefa
Baro Llorens, Javier
Bas Casas, Jordi
Bascuñana Casasús, Montserrat
Blanco Fernández, José
Bonet Santacreu, José Miguel
Botanch Cabiscol, M. Dolores
Bravo Roda, Anamaria
Burgués Salse, Jorge
Cabiscol Barrios, Pedro
Calvet Aran, Víctor

Calvo Berges, José
Capdevila Marsans, Carlos
Capdevila Boix, José Javier
Chico Clua, Carlos
Ciutat Oró, Oscar Carlos
Codina Feixas, Juan
Coiduras Rodríguez, Carlos M.
Cos Sánchez, Alberto Luis
Cots Rubio, Lluís
Cuello Oliván, Luis Ángel
Díaz Mariño, Raimundo
Domingo Urbaneja, Mario
Duocastella Figuera, Lurdes
Echeverria Cortada, Gemma
Esquerda Serrano, Carlos
Fernández-Montes Catalina,
Amalia
Fernández-Pacheco Estrada,
Nardi
Folguera Farré, Carlos
Forn Mas, Ramon
Fumanal Fernández, Regina
Garcia Jiménez, Ana María
Garuz Porté, José Antonio
Giménez Gavín, Jesús Carlos
Gispert Pedrol, Javier
Grau Burgués, Juan
Guardia Badia, Fausto
Hernández Carmen, José María
Huix Prat, Mari Alba
Izuzquiza Abril, Guillermo José
Jaumejoan Vidal, Enric
Jiménez Cortés, Javier
José Bota, Jorge
Lladós Gauxax, Sebastià
Llombart Raidis, Maria Rosa
López Pedrosa, María Dolores
López Bezumarte, Jordi
López Castello, José María
López Fernández, Maria Andrea
Martínez de la Fuente, José Javier
Masip Treig, Juan Ramón
Mercadé Farré, José Antonio
Miranda Antillach, Fco. Javier
Mirmi Clua, José María
Morlans Pelegrí, Isidro
Muñoz Mellado, Antonio

Ochoa de Eribe Mtz. de la
Fuente, J.
Olives Felip, Alexandre Ramon
Orteu Solé, Javier
Palau Clivillé, Jaime
Palleja Vernet, Josep Juan
Palou Garcia, Miguel
Parets Amengual, M. Francisca
Pascual Felip, Isidre
Pelleja Vernet, Josep Juan
Pérez Villar, Ramiro
Pernas Barull, Luis
Piñol Morera, Juan
Piqué Ferré, Maria Teresa
Plana Pineda, Jaime
Prats Bernat, Gemma Beatriu
Puigdomènech Franquesa, Luis
Pujades Badell, Víctor
Reluy Albiol, Miguel Ángel
Roca Larrosa, Ángel Daniel
Roma Maza, Alberto
Rubies Fernández, Carlos
Samperi Blanc, Jaime
Sánchez Bellido, Fèlix
Santo Sicilia, Ernesto de
Sanz Juste, Miguel Juan
Sanz Cortiella, Ricardo
Segura Graus, Jaime
Serret Marimon, Fabian
Serreta Oliván, Alfredo Roman
Seto Viñas, Montserrat
Sisó Miró, Alberto Luis
Sol Felip, Valentina
Tamarit Morales, Enrique
Tolosa Sipán, Miguel Antonio
Ugartechea Escofet, Itziar
Urquizu Ibarburen, Immaculada
Valentí Ponsa, Antonio
Vaurell Martorell, Antonio
Verge Narcís, David
Villar Mir, Pedro
Virto Olazabal, Amalia

Any 1988

Agreda Tejero, Jorge
Aldaz Ibáñez, Natalia

Almerge Pena, Mari Carmen
Altisent Farran, Enrique
Anadon Vea, Josep Ramon
Arizon Deza, Maria Lourdes
Armengol Pujol, M. Antònia
Ascaso Sartrón, Emilio
Auqué Farré, Francesc Xavier
Badia Zapater, Joaquín
Balda Angulo, Franciso
Bartolomé Mateo, M. del Coro
Bernado Pereto, Maria Rosa
Biel Canut, Maria Rosa
Burgués Salse, Jordi
Cabrero Pico, Fco. José
Calavia Martínez, Antonio
Campillo Sanz, Raquel
Camps Viola, Jorge
Cano Padulles, Antonio
Carnicer Bañeres, Alberto
Casas Beringues, José
Citoler Pérez, Juan Carlos
Claramunt Fabregat, Enrique
Clop Gallart, María Mercedes
Codina Marcet, Javier
Companys Mollo, David
Concheiro Abal, Juan Miguel
Cortasa Ferrer, Jaime José
Deu Pujal, Jordi
Duro Roca, Juan
Enjuanes Puyol, Antonio
Estaran Justribó, Carlos
Esteve Julià, Joan
Facerias Espurz, Ruben
Fillat Morata, Maria Alba
Fons Solé, Estanislau
Forcada Pla, Daniel
Garriga Garriga, Gloria
Gispert Pedrol, Javier
Gort Bebea, Jordi
Gotsens Bellart, Jaime
Grau Roca, Ignasi
Hijos Bitrian, Javier
Jaumejoan Vidal, Enric
Latorre Llaquet, Juan Carlos
Lohan Pallas, Susana
Lopategui Zabala, Ainhoa
Lumbierres Bosch, M. Carmen

Martínez Cristóbal, Eva
Mateu Cabré, Jordi
Moret Fernández, Joaquín
Navarro Julia, Isabel
Noriega Domínguez, M. José
Olmo Martínez, Benito
Palma Ortiz, José Manuel
Palou Garcia, Miguel
París Iglesias, José Ramón
Peris Giner, José Miguel
Pinasa Grau, Josep
Piqué Ferré, Maria Teresa
Pla Aragones, Luis Miguel
Polaina Torres, Francisco
Pueyo Lana, Olga
Pueyo Riverola, María Luisa
Reinè Viñales, Ramon
Ribera Rebull, Fèlix
Rodellar Ceresuela, Francisco
Roma Maza, Alberto
Salat Capdevila, José María
Sales Chafer, Blas
Samperi Blanc, Jaime
Sampietro Ballart, Antonio
Sánchez Vallejo, Jesús
Serra Murgo, Juan Manuel
Sirat Joaniquet, Roberto
Sopena Galindo, Antonio
Sus Dolcet, Vicente
Torres Feixas, Carles
Usall Rodie, Josep
Vallverdú Josa, Nieves
Vendrell Vilanova, Marta
Vidal Viladrich, Francisco
Vilalta Mas, Dolores

Any 1989

Abad Alcubierre, José Luis
Arbonés Tost, Maria Teresa
Balasch Solanes, Jorge Juan
Bermejo Santos, María Luisa
Bienzobas Molina, José Manuel
Bonet Villoria, Fernando
Boronat Clariana, Anton
Canela Martí, Llorens
Civit Campabadal, Lluís

Cotonat Millan, Yolanda
Duro Batlle, Víctor
Escanilla Gracia, Pedro
Escola Eroles, José
Estany Estany, Carmen
Farreres Abadias, María José
Feliu Boque, Óscar Luis
Ferré Solé, Luis Rafael
Garaglaza Muñoz, Teresa
Garrido Roca, Teresa Victoria
Grigelmo Miguel, Cristina
Llach Català, Joan Ramon
Manceñido Oses, Marta
Molí Pascual, Ramon
Montull Sampietro, Jorge
Orpella Pico, Manel
Ortiz Campos, Maria Jesús
Pastoret Lladonosa, M. Teresa
Pérez Carrera, Fco. Javier
Petit Tomàs, Xavier
Pifarré Turmo, Maria Dolors
Prats Montull, Xavier
Prats Bernat, Marc
Puig Sentañes, Juan Mamuel
Ramos Ríos, José Pascual
Resa Blázquez, Alejandro
Riba Torruella, Jordi
Roca Calzada, Jaume
Rofes Sanz, Josep
Sampedro Comellas, Alberto
Sanclemente Mesalles, Alfredo
Solsona Sans, Camilo
Tejero Casbas, José María
Tornos Cosialls, Fernando
Tresánchez Ribes, Carlos
Vidal Eras, Joan Guillem
Villar Mir, Concepción
Viñes Cazador, Jorge

Any 1990

Abad Farre, Alejandro
Ariño Sopena, José María
Arnal Dueso, Yolanda
Auria Lamban, José
Balasch Pont, José
Berga Vidal, Ramon

Bosch Serra, María Dolores
Buchaca Arfelis, Juan
Buj Bello, Jaime
Cabrera López, Jorge Javier
Camarasa Ferrer, Arturo
Canela Muray, Isidre
Caparo Aguilo, Evaristo
Catala Nicolau, Francesc
Cornudella Fort, Carlota
Cort Ardèvol, Francisco Javier
Cuadros Claria, Ramon
Díaz Vendrell, Xavier
Díez González, Mario Antonio
Domingo Olivé, Francesc
Escofet Elling, Miriam
Escoy Martínez, Francisca
Farran Blanc, Immaculada
Farré Codina, Inmaculada
Ferrer Alegre, Francesc
Forte Agel, Fernando
Fortuny Queral, Juan Gabriel
Grau Sabau, Maria Teresa
Guasch Estelle, Jordi
Isús Casals, Josep
Jové Ris, María Ángeles
Labèrnia Descarrega, Jordi
Llovera Serentill, José Oriol
Lohan Pallas, Alberto
López Sabate, Carlos
López Sanou, Carlos Javier
Manresa Sancho, Lluís
Martí Martí, Juan Antonio
Menal Sala, Laura
Molina Ureste, M. Ester
Molló Huguet, Josep Ramon
Monllao Cid, Salvador
Morín Morales, César
Munté Borrull, Màxim
Navés Solé, Judit
Ollés Grúas, Jesús
Olmos Gassó, José Miguel
Ortega Mediero, Fernando
Pallé Caminal, Jaume
Palou Vall, Lluís
Paniello Velasco, Mireia
Pasques Canut, Antonio
Pelegrí Sanuy, José Javier

Perelló Gregori, Josep Maria
Pérez Luque, Gabriel
Piqué Alexandre, Jaime
Piqué Ferre, Fco. Javier
Pirla Lasheras, Carmen
Piró Bellmunt, Andrés
Prats Novau, Roberto
Puig Serra, Laura
Puig Tomey, Jaime
Ravell Pons, María Luisa
Reñé Bañeres, Daniel
Reverter Tulesia, Ramon
Ribes Arbonés, Daniel
Ribó Pablo, Maria Dolors
Ríos Liesa, Miguel Ángel
Ris Casamajó, Núria
Romagosa Godó, José Carlos
Rosello Sanabria, Ramon
Salva Gaya, Miguel Ángel
Salvia Sangrà, Ramon
Sancho Queralt, Hèctor
Serrat Quintana, Francesc
Solà Pérez, Elías
Soliva Gili, Antonio
Teira Esmatges, Maria Rosa
Teixidó Jove, Aurora
Torres Ciutat, Ana María
Tuca Creus, Maria Alba
Usón Murillo, Asunción
Vela Roca, Elena
Vidal Giné, Jordi
Vilardell Cera, Joan
Villardosa Puiggené, José María
Virgili Sanromà, José María

Any 1991

Abello Jordà, Francisca
Aiguadé Artigas, José María
Alcobé Vives, Carlos
Angas Pueyo, Pedro
Arriba Robledo, Juan
Arrufat González, Ramon
Artigas Irageri, José Ignacio
Baiges Romero, Jaime
Baiget Pomes, Maria Dolors
Bertomeu Arasa, José Pablo

Bescos Serrano, José Manuel
Binefa Mas, Marcos
Bisa Felip, Rosa Maria
Blasi Agustí, Rosa Maria
Bosch Miquel, Xavier
Bosch Bosch, Joaquín
Caimons Negrillo, Olga
Calderó Peralta, Arcadio
Calvet Fontova, Josep Lluís
Capdevila Boix, M. Asunción
Carabasa Giribet, Mercè
Carrera Castellví, Miquel
Casas Porredón, Maria Pilar
Cebrián Lázaro, Vicente
Centelles Benet, Guillermo
Ciria Bonet, Ramon
Climent Dehuit, Mònica
Clota Mas, Josep
Coll Bofarull, Francesc
Costa Escandil, Rosario
Dadón Paz, José Antonio
Domènech Ganu, Jorge
Domínguez Serrano, Fco. Javier
Eliás Mestres, José María
Escutia Acedo, Montserrat
Esquerda Biget, José
Farré Martín, German
Feliu Roman, Carlos
Fernando Boronat, Fco. Javier
Font Furnols, Maria
Fontalva Lapuente, Fco. Javier
Garriga Vilajosana, José
Gómez Garcia, Alberto
Huguet Prunera, Marta
Jauma Sans, Pere
Lahuerta Soriano, Fernando
Lampurlanes Castel, Jorge
Latorre Verde, Encarnación
López Garcia, Jesús Ángel
Macia Abelló, José María
Marco Cartaña, Fernando J.
Margarit López, Jaime
Masot Merola, José Ramón
Masot París, Pere
Mayoral Montiel, Montserrat
Melines Pagès, Mari Ángeles
Moleon Abat, Tubal Ruben

Mollet Calvet, Eduardo
Moreno Rastrero, Arturo
Muñoz Odina, Pedro
Navarra Mestres, Ramon
Nogués Navarro, Jesús
Olives Profitós, Joana
Pardo Sanz, Javier
Peña Arcas, Jesús
Perea Jou, Maria Isabel
Pérez Espín, Jesús
Pericón Llavaneras, J. Ramon
Plana Masip, Jaime
Polo Gilibert, José Pedro
Purroy Gispert, Ricardo
Remacha Duart, José Enrique
Riambau Farrés, Rosalia
Ribalta Esteve, Josep Maria
Roca Siscart, Manuel José
Saborid Burdeus, Blas
Sabria Feixa, José
Serna Mezcua, Juana
Serrano Gine, Carmen
Serrano Pujol, Rosa Maria
Servia Goxart, Ignacio
Siscart Alberich, Montserrat
Solans Barberà, Francesc
Solé Torres, Miquel
Soler Margarit, Montserrat
Soliva Govern, Francisco
Teixidó Espasa, Maria Neus
Torra Marsiñach, María Elena
Torrelles Prunera, Ramon
Torrens Baranera, Lúdia
Torres Rullo, Mari Carmen
Trillo Torres, Jaime
Zapater Zapater, Miguel Ángel

Any 1992

Abellana Mogue, Meritxell
Aleu Aixalà, Núria
Aniz Montes, Maria Teresa
Arqué Clements, Jordi
Artigas Fígols, Elena
Balagué Serra, José María
Balasch Pont, Ramon
Bañeres Farrero, Montserrat

Baquedano Martín, Immaculada
Bofías Aledo, Pedro
Boncompte Vilalta, Ramon
Bonet Rius, Juan Ramón
Bonet Torres, Miguel
Borràs Alomar, Enrique
Borrel Torredemer, Esther
Botargues Casanovas, Amadeo
Cambredo Aparicio, M. Antonia
Canela Pérez, Javier
Casals Roca, Carlos
Casals Vallverdú, José
Castellà Viles, Antoni
Castro Tomàs, Manuel
Català Ros, Manuel
Civit Roselló, Jaume
Clemente Peropadre, María Elena
Corderroure Rosell, Montserrat
Domínguez Prieto, Ruben
Esteve Dolade, Raul
Falceto Monne, Miguel Jorge
Faus Torà, Silvia
Ferré Gabarro, José
Fité de Ena, Francisco Javier
Freixes Guàrdia, Juan
Gabarro Puig, José Oriol
Garcés Morera, José Manuel
García Marín, Juan Manuel
Garrós Jové, Xavier
Gomà Safont, Xavier
González Zaragoza, Marta
Gorgues Gomà, Alberto
Gramun Montanuy, Robert
Gras Garcia, Mari Ángeles
Guixà Martorell, Javier
Hidalgo Arellano, Isidro
Latorre Verde, Rosa Maria
Llovera Rosinach, Jordi Albert
López Cobo, Luis Germán
Marín Sillue, Sonia
Martí Martín, Santiago
Martínez Ejarque, Juan Miguel
Mauri Roca, Xavier
Minguella Álvarez, M. Eugenia
Miró Puigvecino, Rosa Maria
Monner Català, Antonio
Montagut Puiggròs, Silvia

Montilla Santos, José Antonio
Montobio Costa, Ricardo José
Mora Estopa, Alejandro
Morán Marsal, Jorge
Nicolás Gelonch, M. Magdalena
Nuño Isla, Daniel
Oro Cosculluela, Ana María
Pajares Llanas, Orlando
Palacín Cubero, Victoriano
Pascual Castellón, M. Victoria
Pérez Lagunas, Jorge
Pifarré Abad, Cristina
Pintó Pagès, Ester
Plana Masip, Joaquim
Pons Farran, Josep
Prats Novau, Jorge
Pujades Marsal, Montserrat
Quer Ravés, Magdalena
Rius Sánchez, Ricardo José
Rodríguez Vilaró, Fernando
Rosell Giménez, Eva
Rovira Gras, Francisco
Sáez Grijalba, Odile
Sanz Martínez, José Ramón
Sebastian Calderó, Mercedes
Sió Torres, Mercedes
Soberana Bonet, Mari Carmen
Solé Tàsias, Jordi
Solsona Pobes, Marc
Sorina Mur, Antonio
Tarazona Teixidó, Manuel
Tàsias Pitarch, Juan
Torres Royo, Agustín
Torres Sánchez, Teresa
Trindade Roca, Antonio Óscar
Tuca Creus, Julia
Tudela Piñol, Antonio
Ubieto Mainer, Àngel
Ulldemolins Giné, José Miguel
Vallina Molero, María José
Vidallet Cuchi, Marta
Villar Alastrue, María Inés
Vives Roig, José Marcos

Any 1993

Abadias Sero, Isabel

Abella Melines, Carles
Agustí Muñoz, Josefina
Alamon Baró, M. Magdalena
Alavés Florejachs, Octavi
Alba Miró, Ana María
Almacellas Siuraneta, Antonio
Aranzana Civit, Fernando
Arderiu Camats, Ramon
Balcells Espasa, Josep
Baranda Plaza, Miguel
Berenguer Riera, Rafael
Bernues Jal, Maria Pilar
Biel Canut, Juan
Blasco Turmo, María Elena
Boira Tunica, Dolores
Borràs Filella, Maria Neus
Brualla Giral, Lucía
Camacho Fernández, Jesús
Carreras Boladeras, Emma
Casals Ribé, Ramon
Català Nicolau, Juan Bautista
Caudevilla Pérez, M. Eugenia
Cervera Comabella, Manuel
Closa Teruel, Pere Lluís
Colilles Rubio, Magdalena
Costa Español, Isidre
Domingo Roige, Albert
Drudis Biscarri, Ramon
Ejarque Ejarque, César
Eras Vila, Joan
Fabregas Reigosa, M. del Mar
Farré Perdiguier, Josep
Farré Piñol, Amelia
Ferre Ferre, Rafael
Florensa Guiu, Rosa Maria
Ganau Castellnou, David
Garrapiz Laguarda, Ana María
Garreta Papaseit, Luis
Garrós José, Xavier
Gelonch Bosch, José Carlos
González Espinet, José Félix
González Miret, Eduardo
Gracia Bonjorn, Marta
Gutiérrez Bidorreta, M. Àngel
Iglesias Montforte, Joan
Jardiel París, Esther
Jiménez Vega, Fermín

Llorens Hernández, M. Victoria
Lloreta Oliva, Francesc
López Fuentes, Cristina
Lorenzo González, Pedro
Madrona Rubio, Àngel
Marín Galindo, Raúl
Martí Ripoll, Rosa Maria
Martínez Hidalgo, Daniel
Melis Melis, Nicolau
Merino Hernández, Servando
Miret Calzada, Ramon
Morales Batlle, Héctor
Moreno Garcia, Eulàlia
Mortes Guell, Juan Ramon
Navajo Rodríguez, Ana María
Nogués Navarro, Arturo
Oloriz Ruiz, Miguel
Padilla Díaz, José María
Palau Camps, María Dolores
Palma Beltran, José Manuel
Pardo Ramírez, Cristina
Portolés Sorolla, Ramon
Pubill Gorgues, Jesús
Pujol Caselles, Rosa Maria
Puyuelo Gros, Marta
Rich Sorinas, Olga
Rius Goma, Ramon
Roig Aragonès, Montserrat
Roquet Porta, Meritxell
Ros Villanova, Ramon
Royes Torren, Joaquín
Sáez Pascual, Roberto
Salas Ballarín, José Antonio
Salvador Rodríguez, Javier
Sánchez Fernández, José María
Sánchez Garcia, Arturo
Santolaria Mairal, Ruben
Sarramona Miró, Montse
Sendra Tolosa, Jordi
Serrano Zapata, Marta
Seuma Sandoval, Jaime
Solà Amorós, Nieves
Soler Garcia de Oteiza, Eduardo
Sopena Porta, Pedro Jesús
Tarragó Blanch, Ramon
Teixidó Balcells, Ana María
Teixidó Martínez, Josep Antoni

Terré Salse, Robert
Tersa Montserrat, José María
Tirvio Montané, Marta
Tribó Llovera, Francesc
Vallès Cogul, Ferran
Vidal Torà, Eva Maria
Villegas Tor, Dolores
Xanxo Doria, Luis
Zubiaur Martínez, Àlvaro

Any 1994

Agreda Tejero, Jorge
Aldea Figuera, Marta
Amorós Ortega, Susana
Aranzana Civit, María José
Ascaso Lacasa, Adoración
Barros Trastoy, Ana
Bellosta Solé, Juan José
Berenguer Teixidó, J. Manuel
Boix Roiges, Jordi
Bonet Garcia, Jordi
Borque Gorge, Lidia
Brusau Alos, Mercè
Buchaca Pla, Benjamín
Burgués Serrat, M. Ascensión
Calvo González, María José
Cañellas Serra, Miguel
Capdevila Mireta, Juan José
Capdevila Guiu, David
Capell Palou, Maria Àngels
Cerdà Pascuet, M. Carme
Cirujeda Ranzenberger, Alicia
Clivillé Comes, Antonia
Colomina Galindo, Sergio
Companys Ferran, Encarnación
Costa Sanagustín, Elena
Costafreda Cercós, Pere
Escolà Salvia, Núria
Espada Ramos, Juan José
Estorach Polo, María Luisa
Feixa Torres, Marc
Filella Agulló, José María
Foix Codina, Jordi
Fontanet Colell, Núria
Franch Botanch, Alejandro
Franquès Raurell, Maria Rosa

Garanto Solsona, Oswaldo	Pina Roperó, Rafael	Agustí Muñoz, Francesc Xavier	Guiu Bueria, Ismael
Garcia Company, Manuel	Piñol Blay, Francisco Javier	Agut Bonfills, Ramon	Hernández Casino, Eugenia
Garcia Nicolau, Alejandro	Plana Cugota, Josep Manuel	Aixut Caveró, José Manuel	Herrero Lanau, Alfonso
Garros Jove, David	Profitós Soldevila, Jaime	Alsina Aubach, Jordi	Ibarz Ibarz, Elisabeth
Gatius Cortiella, Fernando	Puigdevall Lamolla, Núria	Ariño Pérez, Carlos	Ibarz Ballespí, Josep
Gimeno Palatsi, Vicente	Puyal Bellera, Meritxell	Armengol Segú, Mari Ángeles	Jene Petschen, Xavier
Gimeno Castellazuelo, Elena	Rami Bul, Olga	Arnan Cabezas, Jordi	Juan Serra, Andreu
González Espinet, Josep	Río del Eizaguirre, Daniel	Arroyo Bureu, Manuela	Labèrnia Descarrega, Montse
González Zaragoza, Catalina	Robres Castel, Mari Carmen	Badia Solans, Jaume	Llobet Navas, Ana
Gorgues Raves, Montserrat	Rodrigo Villar, Gemma	Balcells Vall, Xavier	Llurba Fortuny, Santi
Herbolzheimer Jeppson, Kristian	Roy Gabarra, Jorge	Banlles Ventura, Antonio	Lotina Garcia, Jesús
Homedes Gili, Víctor	Ruiz Martínez, Belén	Barragan Recasens, Esther	Lozano Rodríguez, José Javier
Jové Fuixench, Laura	Sánchez Teran, Maria Jesús	Benedi Santamaria, Juan	Luque Martínez, Yolanda
Labèrnia Descarrega, Núria	Sanfeliu Dones, Àngel	Blanco Quesada, Fco. Javier	Malla Florit, Carlos
Llovera Solans, Josep	Sardà Curcó, Ramon	Blasi Cerdà, Bernat	Marcé Navarro, Javier
Llurba Huguet, Rosa Maria	Serés Seuma, Enric	Bono Allain, David	Marqués Colomina, José
Lujan Egea, Francisco Javier	Seró Porté, Mireia	Brovia Pijuan, Neus	Antonio
Martí Ramis, Joana Aina	Simon Barbero, Manuel	Buj Alpin, Maria Isabel	Martín Huguet, Elena
Martín Ordóñez, Maria Teresa	Sobrepere Ribelles, Marta	Bullich Coll, Gema	Mendivil Leturia, Jasone
Martín Escudero, Pau	Sol Felip, Salvador	Cagigos Coll, Enrique	Miarnau Prim, Xavier
Martínez Gutiérrez, Gonzalo	Sol Queral, Juan Antonio	Cambray Salas, Jordi	Miret Bellido, Francesc
Martínez Guitiérrez, Montserrat	Solans Pujol, Marc	Carbajo Pérez, José Luis	Molins Farré, Yolanda
Martínez Angulo, Maria Jesús	Soldevila Caba, Josep	Carrasco Cuesta, Vicente	Monne Vaz, Juan Antonio
Masagues Vidal, Jordi	Solé Anay, María Mercedes	Casado Asensio, Juan Enrique	Montobbio Costa, Ricardo
Mayals Torrades, Jordi	Solé Carbonell, Fco. Javier	Cimadevilla Segovia, José María	Montori Cabrero, Marta
Merino Bodes, María Elena	Solsona Balsells, María Ester	Clarasso Vila, Robert	Moral Maeso, José Román
Miguel Adell, Lluís	Suñol Bert, Emma	Clivillé Comes, Rosa	Moret Fernández, David
Miró Visus, Miguel Ángel	Térmens Clua, Carina	Corderas Pol, Joaquín	Muñoz Naudi, Francisco Javier
Moncada Elias, Eloy	Toran González, Mario	Cuadrat Preixens, Sandra	Muzas Gargallo, Salvador
Monja Font, Maria Dolors	Torrelles Torea, Agustín	Dalmau Boronat, Estanislau	Nadal Pont, Lurdes
Moré Palos, Eva	Torrens Bonet, Magdalena	Dolcet Castro, Ramon	Nevado Palomar, Francisco José
Muñoz Vences, Javier	Torres Serrano, Fco. Xavier	Escudero Hernandez, Laura	Ninot Carbassa, José
Nogueras Alsina, Montserrat	Tovar de Dios, Maria Jesús	Escuer Camañes, Eva	Oliva Carrion, Lluís
Nubiola Torres, Natalia	Trilla Baldomà, Jordi	Faro Turmo, Dolores	Olivera Ruertes, Antonio
Oncis Pujol, Lourdes	Tudela Carrillo, Juan	Farrero Rotella, Fernando	Ollero Iglesias, Óscar
Onzis Carrion, José A.	Tugues Boliart, Laura	Fernández Gasull, Oriol	Olm Serra, Xavier
Palacín Alonso, Carmen	Uribarri Garcia, Mikel	Ferre Puig, Vicenç	Ortega Alsina, Javier
Palau Sisó, Moisès	Veiga Ingerto, José M.	Ferrer Calvo, David	Palacios Sánchez, Rolando
Pardell Mola, Elisenda	Vicente Menéndez, Eva	Fontané Peralta, Gemma	Pascual Salas, Juan Carlos
Pastó Garcia, Jordi	Vila Navarra, Domènec	Forns Bergés, Ana	Pascual Pou, Mari Carmen
Pastor Soler, Meritxell	Vilarasau Alsina, Pedro	Franco Lamuza, Carlos	Prenafeta Boldú, Fco. Javier
Pedrós Bonjorn, Carlos	Vilero Jordana, Francisca	Garrastazu Letamendia, Amaya	Prim Guiu, Anna
Peireto Ribau, Ignacio	Zuferri Navau, Reyes	Garulo Franquesa, Ramon	Prior Pociello, Carles
Pelegrí Roigé, M. del Carmen		Gázquez Prat, Núria	Pubill Gorgues, Santiago
Pelegrí Gou, José M.		González Turmo, Maria Pilar	Raichs Salas, Gerard
Penella López, Eugenia		Gracia Roman, Jordi	Rialp Messegué, Marta
Pérez Bolaño, Manuel		Granados Niubó, Daniel	Ricart Corti, Salvador

Any 1995

Abellaner Gil, Elena

Riera Riu, Juan Ramon
Roig Aragones, Joan
Rosinach Lahuerta, Guillermo
Sanfeliu Llop, Jordi
Sanmartín Novell, Maria
Sans Llach, Miquel
Santamaria Fornes, Javier
Seire Escribano, Carlos
Serna Mezcuca, Alfonso de la
Sobrino López, Ángel
Solani Malla, Joan
Solsona Gilabert, Jaume
Torguet Pomar, Laura
Vall-Ilebrera Santesmases, A.
Xuclà Tarrés, Francisco

Any 1996

Agustí Roca, Òscar
Altaba Buj, Evaristo
Argemí Berenguer, Jaime
Augé Gener, Ramon
Bach Catalan, Marta
Barrufet Barqué, Jordi
Bellostas Fosalba, Jaume
Bertran Esteve, Marta
Betbese Lucas, José Antonio
Calucho Solé, Josep Maria
Calvet Aixalà, Ferran
Camps Arnau Jordi
Cardiel Lalueza, Fernando
Casals Pelegrí, Elisenda
Cierco Fondevilla, Óscar
Comella Clavero, Ignasi
Consola Serra, José
Cornudella Batlle, Cristina
Cos Quixal, Maria Clara
Dolcet Negre, Marta Maria
Escolà Ribes, Marta
Espachs Barroso, Sergio
Fantova Río, María José
Farré Prats, María Lurdes
Fernández-Montes Catalina,
Miguel
Figuerol Farrero, Montserrat
Flavian Erlac, José Miguel
Fongibell Seritjol, Ana

Fortuño Vives, Eduard
Gairin Palomea, Magdalena
Garzo Ordóñez, Elena
Gilart Mor, Elisabeth
Gomila Olives, Santiago
Gutiérrez Rodríguez, Olga
Lorenzo Caselles, Brigida
Martí Barbara, Sonia
Martínez Balsa, Alejandro
Martrat Sotil, Belén
Millanes Vidal, Alicia
Monje Martí, David
Montero Visent, Rosario
Montull Bea, Lucía
Novell Gomà, Xavier
Obiols Vilamu, Josep Maria
Ortín Aragón, Lidia
Pascual Pol, Lidia
Pascual Trota, Abel
Pastor Calasanz, Carles
Peña Plana, Estefania
Perallon Solans, Mari Carmen
Perera Ribera, Jaime
Porta Sanuy, Pedro
Prada Obis, Dario
Pueyo Freixanet, Nuria
Pulido Villaverde, M. Asunción
Puras Castells, Guillem
Reurer Camps, Maria Josep
Ribes Labrador, Francisco
Rosell Trota, Eduardo
Roset Fàbregas, Anna
Ruiz Ric, César
Sabaté Carrove, Xavier
Sabaté Vives, Carles
Salami Sopena, Ana
Salom Ma, Abdon
Salse Ferrer, Francisco Javier
Sancho Miralles, Pedro Ramon
Segura Planes, Josep
Serra Villega, Joan
Tarragona Caelles, Maria Dolors
Teixidó Quintana, Antoni
Toran Benedicto, Raúl
Trilla Borreguero, Yolanda
Valle del González, Ana María
Valls Cots, Daniel

Any 1997

Anchelergues Martínez, M.
Begoña
Anguera Rue, Ramon
Arandes Salvadó, Joan Manel
Areny Torné, Jaime
Argilés Figuerola, Ignasi
Arquillós Llera, Federico
Badia Roig, Carmina
Badia Roig, Claudia Isabel
Baga Santamaria, Maria
Baiges Borràs, Francesc
Barrera Cobero, Jordi
Belart Montlleo, Ismael
Benito Hernández, Purificación
Callén Sisó, Carlos Pablo
Casañé Rodríguez, Antonio
Castella Martín, Anton
Chico Clua, M. Teresa
Cortasa Gras, Ramon
Cots Rubí, Maria Mercè
Dalfó Puñet, Josep
Dolcet Negre, Marta Maria
Domènech Garay, Pedro Luis
Domènech Montagut, Jorge
Domingo Baró, Josep
Escolà Agustí, Alexandre
Espachs Barroso, Alejandro
Fanlo Grasa, Mónica
Farrús Escolà, Humbert
Ferrer March, Antonio
Figuerola Masana, Ana
Gasulla Fernández, Judit
Gavín Valls, Isidre
Gisbert Caballé, Javier
Goñi Gracenea, Gloria
Guardiola Torres, Daniel
Jaria Callizo, Ismael Jesús
Jorge Ticó, Josep de
Justribo Abos, Francisco Javier
Lacarte Peña, José Manuel
Lamarca Piñol, Neus
Latorre Fortuny, Josefa
Latorre Pifarré, Juan
Llanes Iglesias, José Fernando
López Vicente, Mercè

Magrí Aloy, Albert
Marimon Ninot, Jordi
Marselles Cullerés, Helena
Dolors
Marta Castelló, Federico
Martí Guiu, Jordi
Masot Farré, Marta
Mimbrera Callen, Lidia
Monje Martí, David
Montañes Salcedo, Fernando
More Martín, Jorge
Morell Farré, Jordi
Morera Vilanova, Saturnino
Muñoz Arredondo, José Antonio
Ollé Balagueró, Manuel
Pagès Soler, Josep
Palomar Gavín, Santiago
Pérez Ortiz, Pedro
Perna Tarroc, José
Plana Rocasalbas, Jorge
Planes Gelonch, Meritxell
Porcel Giraut, Minerva Maria
Porta Lanau, José Antonio
Prados Just, Meritxell
Rauret Ariño, Alexandra
Riera Minguet, Marc
Riera Pedra, Bernadette
Riera Valdés, Olga
Roca Romà, Montserrat
Rosell Rosell, Jordi
Rull Ferré, Francesc
Sánchez Valera, Marta
Sans Roig, Francisco Javier
Santo Salvat, José María
Solans Barberà, Joan
Solans Burgués, Joan Antoni
Soliva Fortuny, Robert
Carles
Soria Ruiz, Lluís Miquel
Torrent Amorós, David
Torres Armengol, Laura
Vargas Pando, Íñigo
Vilamajó Rodié, Josep
Maria
Villardosa Rosich, Mercè
Villamayor Susin, José
Zanuy Fontanet, Carles

Any 1998

Albareda Segura, Xavier
Armengol Deza, Jorge
Arnaldot Baiges, Ana
Arola Serra, Montserrat
Benabarre Garcia, M. Asunción
Bonsfills Pont, Carles
Borràs Carles, Maria Isabel
Callizo Blanch, Jacinto
Camí Tufet, Mònica
Cardona Roca, Javier Benito
Cartana Cuesta, Mario José
Casasnovas Rodes, Pedro Tomas
Castel Bernado, Isabel
Creixans Danés, Joan
Da Pena Gallego, Ferran Josep
Dolset Artacho, Antonio
Domingo i Mora, Gemma
Elez Martínez, Pedro
Eritja Sanjuan, María José
Escribà-Gelonch, Marc
Gallinad Ferrer, Cristina
Gasull Vidal, Anna
Gómez Cantarelo, Eduardo
Magrí Tera, Xavier
Maldonado Seral, M. del Mar
Martín Menchero, Óscar
Mimbrera Callen, Lidia
Oms Orrit, Josefa
Ortega Márquez, Máximo
Pons Esquius, Montserrat
Roig Roure, Ramon
Rosinach Boronat, Josep
Salamero Vidal, Santiago
Sanz Martínez, David
Sardoy Rived, M. José
Serra Clols, Wigbert
Valentines Escolà, M. Carme
Vidal Cruellas, José Ramón

Any 1999

Arnó Planes, Rubén
Ascón Mena, Maria Blanca
Aubareda Fernández, Marc
Barés Ripollès, Francisco Javier

Beberide Farrus, Héctor Rodrigo
Bellí Martí, Neus
Bonet Huguet, Anna Maria
Calvis Semis, Sonia
Capdevila Cebollero, Jaume
Carrasco Rodríguez, M. Amparo
Carrera Franco, Carolina
Clua Gaya, Marc
Coll Mir, Marta
Dadon Paz, M. Carmen
Descombes Lutz, Charles-Andre
Ferrer Vergés, Arnau
Font Gabás, Carlos
Freixes Font, Òscar
Gallart i Arenal, Rosa
Garcia Ahveninen, Eva Maria
Garcia Solano, Natalia
Gené Bosch, Francesc Xavier
Gómez Garcia de Pesquera,
Javier
Gómez Olivan, Lúdia
Guillemes Cullell, Elisenda
Hernández Socias, Héctor
Huguet Huguet, Yolanda Divina
Jové Alvarez, Juan José
Jove Jove, Josep
Jové Torra, Ramon
Jover Pera, Arcadio
Latorre Herrero, Miquel Àngel
Lladonosa Usall, Josep
Llevot Ruiz, Miguel Àngel
Martínez Guerri, Luis
Mas Aixalà, Carles
Maso Milian, Xavier
Mata Costafreda, Cristina
Mata Solà, Àlex
Mesegué Mora, Mario
Montagut Casanovas, Núria M.
Moreno Costa, Xavier
Palatsí Civit, Jorge Manuel
Palau Santamaria, Yolanda M.
Pallas Ribes, Juan
Palomes Fernández, Montserrat
Pérez Ramírez, Vanesa
Petanas Subies, Ramon
Piñol Masip, Albert
Pons Crespo, Joan

Prim Cardet, Irene
Purroy Zuriguel, Clara Patrícia
Raya Sitjar, Silvia
Rebull Fatsini, Jordi
Reñé Bru, Marta
Sanjuan Roca, David
Santamaria Sola, Judit
Sierra Montalban, José Alberto
Solano Miró, Eduardo
Torra Bernat, Irene
Torruella Parrilla, María Luz
Trigueros Vilella, María Carmen
Usall Mateu, Jordi
Vilalta Redó, Aniol
Vilanova Roig, Xavier
Vilaplana Ventura, Maria Rosa
Vilella Gené, Rosa Maria
Xuclà Tarrés, Josep

Any 2000

Altemir Xipell, Javier
Álvarez Junyent, Montserrat
Andrés Llovera, Jordi
Arbiol Fornós, Antonio-José
Arderiu Tomàs, Josep Ramon
Armengol Vilar, Manel
Armenteros Corominas, M.
Queralt
Bedoya Ribó, David
Berenguer Minguet, Pilar
Bernado Garrós, M. Isabel
Bico Etunu, Victoriano
Biosca Biosca, Mireia
Buirra Ferré, Natàlia
Cabús Santandreu, Carles
Callejas Blasco, Aurora
Calvo Lasala, Maria Teresa
Capdevila i Romeu, Jordi
Casas Argerich, Maria
Cequier Mancineiras, Fernando
Cerdà Albertí, Miquel F.
Colomina Galindo, Ruben Emilio
Cols Obradors, Miquel
Degracia Burgués, Eva Maria
Delgado Torres, Julia
Domingo Martínez, Javier

Elcacho Vargas, Joaquín
Enjuanes Villas, Maria Lourdes
Escola Hernández, Joan
Espart Herrero, Gemma
Espinero Moreno, José Antonio
Fajula Roque, Agustí
Falceto Monné, Giberto
Feliu Tera, Maria Jesús
Ferré Borràs, Jordi
Fuente Biosca, Maria Lluïsa de la
Fuentes Botargues, Teresa
Gassol Martínez, Antonio
González Pedrola, Josep Maria
Guasch Ferrando, Jordi
Guerra González, José Miguel
Jardí Margalef, Agustí Andreu
Jové Royo, Albert
Juncosa Culillas, Jordi
Landin Roig, David
Lavilla Florejachs, Ramon
Llobera Cifre, Esteve
Llobera Mahy, Pau
Llombart Pubill, Xavier
Llurba Fortuny, Montserrat
Marín Marqués, Ester
Martí Martí, Gemma
Martí Tierz, Carlos
Mercadé Pallas, Ana Isabel
Minguell Mir, Raquel
Molins Barbens, Anna
Monclús Masip, Maria Teresa
Montserrat Pera, Ramon
Moré Martín, Núria
Moya Vilalta, Marc
Mulet Aloras, Sergi
Obiol Reverter, Francesc Miquel
Odriozola Serrano, Isabel Andrea
Oromí Farrús, Mireia
Palau Santolaria, Jaime
Panadés Bailón, Eva
Pastó Garcia, Emili
Paula Sastre, Alexandre
Pauls Molins, Marian
Pedrol Esteve, Rosa M.
Plana Pubill, Ferran
Porqueres Giné, Joan Joaquim
Poyatos Navarra, Sergio

Prunera Jové, M. Ginesta
Roda Oriach, Mireia
Roig Capdevila, Gemma
Ros Bosch, Maria Teresa
Sabate Aguilà, Albert
Sáinz de la Maza Benet, José
Ramón
Sancho Garriga, Miguel Ángel
Saumell Puig, Joan
Segura Unió, Monica
Solsona Marsol, Sara
Torguet Pomar, Sonia Mercedes
Tous Miñano, Nuria
Tudel Subira, Carlos
Velasco Garcia, Ivan
Vendrell Vilanova, Amadeu
Vigata Cortada, Josefa
Vila i Garcia, Victòria Cristina
Viladrich Auguets, Ramon
Vilella Llaberia, Montserrat
Villatoro González, Carmen
Maria
Vitores Bagué, Antonio

Any 2001

Aguilar Cadanet, Alfons
Aguilera Prim, Susana
Alegria Maureso, Diana
Alexandre Martínez, Gerard
Altisent Miralles, Noemí
Anastasi Gené, Cristina
Arderiu Ortiz, Sara
Armengol Jové, Llorenç
Asna Aguilà, Josep M.
Averos Florensa, Xavier
Bailón Díaz, Pedro
Baró Solsona, Joan
Barranco Cosialls, Maria Neus
Benages Calero, Noelia
Bielsa Perales, Joaquín
Bonet Solé, Jordi
Bordes Aymerich, Xavier
Borràs Gelonch, Gisela
Briansó Roselló, Xavier
Caballé Just, Jordi
Caelles Colomé, Ivan

Callén Cuenca, Ana
Calvera Pueyo, Miguel Ángel
Camí Guiu, Jaume
Capdevila Cebollero, Jordi Joan
Capdevila Gràcia, Natividad
Castells Baldà, Jordi
Caus i Boncompte, Jordi Josep
Cirera Plancheria, Lourdes
Clota Miró, Jordi
Coll Ortiz, Rosa M.
Companys Farré, Lluís
Costa Balasch, Josefina
Costa Font, Montserrat
Cuberes Peretó, Xavier
Cucurull Cañellas, Ramon
Curia Martínez, Juan Carlos
Estela Graell, Claudina
Esteve Farran, Maria Àngels
Fabregat Miró, Jordi
Faro Buira, Carlos
Feixa Cercós, Jaime
Ferrer Ariño, Beatriz
Ferrera Rodríguez, Vanesa
Fibla Estrem, Joaquín
Figols Checa, Guillem
Fo Pifarré, Sergi
Fumanal Castanera, Jorge
Javier
Garcia Fornieles, Rosana
Garcia Piqué, Caterina
Gili Francés, Noemí
Gòdia Serra, Maria Dolores
Golano Ramos, Carles
Gomà Grau, Albert
González Aguilar, Javier
González Mata, Enric
González Serrano, Roger
Gros Navés, Sergio
Gruas Pauls, Arturo
Gurruchaga Marco, Ana Belén
Isábal Barrabés, Ana Belén
Isern Canals, Joan
Jaquet Estrada, Judit
Jarne Bonel, Vanessa-Alexandra
Jodar Font, Gemma
Jounou Baldrich, Ramon
Lara Contreras, María Mercedes

Laso Miret, Juan Antonio
Llovera Morancho, Antoni
Marqués Pueyo, Irene
Marro Colomina, Joaquín
Martí Badia, Javier Raúl
Masbernat Martínez, Silvia
Mateu Piulats, Laia
Mejías García, Miguel Ángel
Mesalles Gardeñas, Juan
Millan Jordan, David
Minguell Canal, Montserrat
Miro Balaña, Maria del Carmen
Montaña Castillo, Pere
Nadal Marina, Ricard
Oms Oliu, Gemma
Pablo Jou, Carlos
Pages Salud, Albert
Pallarès Blanch, Immaculada
Pellisa Pujol, Martín
Perramon Serra, María Ángeles
Piqué Alegre, Maria
Porta Anguera, Albert
Prat Mas, Jordi
Redondo Miranda, Sergio
Rivadulla Tahbub, Hatem
Roc Palacín, Roman
Roca Cañellas, Josep M.
Roma Velasco, Joan
Rubinat Masot, Montserrat
Ruiz-Canela Nieto, César
Seguí Jaume, Pedro
Serrat Forcales, Elisabeth
Seto Torrent, Laia
Sisquella Vila, M. Teresa
Solé Salla, Juan
Solsona Aixala, Cristina
Solsona Flotats, Josep
Torrent Lloret, Anna Maria
Torrent Solsona, Joan
Torruella Rubio, Ramon
Tort Figa, Ester
Ubach Miró, Núria
Vallverdú Palau, Eduard
Vidal Feliu, Jordi
Vidal Molins, Marta
Villarino Garcia, Ángel
Manuel

Any 2002

Abel Barro, Pere
Alarcón Cochín, Hugo
Alcoverro Martínez, Josep Maria
Alexandre Martínez, Mireia
Altisent i Rosell, Rosa Maria
Anguera Farran, Marina
Arnau Viñals, Montserrat
Baraibar Padró, Bàrbara
Bech Padrosa, Núria
Bellet Moré, David
Bernus Lombarte, Alicia
Berzosa Ortega, Raquel
Blázquez Rubí, M. Ángeles
Bobillo Rodríguez, Maria Elena
Bosch i Masip, Griselda
Bosch Suades, Maria Carme
Buñuel Blanco, Marc Alexandre
Caldu Arnau, Miguel Angel
Camats Carpi, Joan Marc
Canfran Ribalta, Alba
Carrasco Cuesta, Enrique
Carre Coromina, José
Carrera Combarros, Francisca M.
Carulla Tella, Nuria
Castillo Justribo, Montserrat
Claret i Seris, Mònica
Corominas Vila, Jordi
Cortada Cortada, Santiago
Crespo Escriba, Maria Victoria
Cuello Morancho, Marcos
Demason Creus, Guillem
Díaz Gallego, Miquel Àngel
Duaso Moret, Vanessa
Elias Papió, Mònica
Escario Céspedes, Xavier
Espinal Utgés, David
Esquerra Rovira, Joaquim
Esteve Colome, M. Inmaculada
Esteve i Agelet, Lúdia
Falguera Pascual, Mercè
Farré Fustagueras, Eva
Farré Salvadó, Isidre
Farre Sauri, Jordi
Farrús Borda, Anna
Ferre Viñes, Josep

Ferrer Garcia, Meritxell
Fondevila Cortada, Gemma
Gallart Latorre, Laia
Garcia Adam, Oriol
García Montull, Mireia
Gaston Feliu, Xavier
Gener Esteve, Olga
Gigato Garcia, Rocío
Giribet Rius, Anna
Godia Cabos, José Luis
Gómez Casals, Jorge
Gutiérrez Sierra, Andreu
Ibáñez López, Raúl
Jane Cendros, Carles
Jodar Hoste, José A.
Llorca Iglesias, Miguel Ignacio
Llusa Labrador, Marcial
Lozano Luis, Lidia
Manresa Bielsa, Diego
Marginet Meneses, Yolanda
Marquina Boira, Sergio
Marro Perera, Elena
Marsa Benavent, Sara
Masana Nadal, Pere
Masdeu Viñas, Núria
Melia Casademunt, Albert
Miró Rial, Núria
Molina Martínez, Rubén
Monferrer Claramonte, M. Remei
Monge Ballester, Raquel
Monjo Miguel, Jordi
Mora Ferrer, Carles
Muñoz Vivancos, Alberto
Munte Domènech, M. Rosa
Murillo Gracia, María José
Nart Farrero, Marc
Ortiz Catalán, Abel
Ortiz Gama, Carlos Alberto
Palerm Serra, Ana Rosa
Pallàs Farreny, Maria Carme
Peman Bandres, José María
Plaza Teixidó, Gemma
Pons Pons, M. Esperança
Porcar Nadal, Joan
Ribalta Daniel, Maria del Mar
Riera Ferrando, Josep M.
Ruestes Filella, Albert Jordi

Ruestes Virtus, Laia
Sabaté i Rabella, Jordi
Sangra Pascual, Francesc
Santiveri Bonastre, Jaume
Sastre Martín, Isabel
Seró Nogués, Carlos
Solsona Aubach, Magda
Solsona Codorniu, Marina
Tey Armengol, José
Torres Lezcano, Estanislao
Tort Martínez, Sergi
Trota Ros, Julià
Valls Oria, Sergi
Vallverdú Llauredó, Xavier
Vallverdú Martínez, Jaume
Vendrell Armengol, Iban
Vidal Prades, Santiago

Any 2003

Aguiló Aguayo, Ingrid
Agustí Arnavat, Joan Albert
Agustí Lonca, Carlos
Albrich Calvo, Miquel
Alfama, Anne Marie
Alòs Saiz, Natalia
Álvarez Rodríguez, Javier
Arias Vilaseca, Daniel
Balart Comajuncosas, Noemí
Balauder Carrera, Elisenda
Balcells Ros, Modest
Baltiérrez Moras, Antoni
Barado Riu, Montserrat
Barons Riu, Roser
Barta Martín, Alexandre
Bech Sàbat, Gregori
Beltran Forcadell, Enric
Betrian Mercadé, José Manuel
Boada Aguadé, Immaculada
Broto Belarra, Jorge Julio
Buil Blasco, Héctor Joaquín
Burgués Coma, Marc
Calvó Rigo, Gabriel
Camí Pons, Antonio
Capdevila Romeu, Eduard
Capdevila Rovira, Josep Lluís
Casado Cucó, Rosana

Casals Biesa, Clàudia
Casals Rosell, Carla
Casanovas Castro, Maria
Casas Alòs, Jaume
Casas Mas, Marta
Castellvell Buchaca, David
Codina Cutrina, Joan
Da Pena Gallego, Óscar
Duaigües Torrento, Araceli
Egido Furquet, Judith
Esparza González, Marta
Estudillos Biosca, Germán
Farré Robador, Juan Ramon
Feliu Besora, Núria
Fernández Mestres, Fco. Javier
Ferreiro Cassanello, Ángela
Fortón Gruas, Fernando Manuel
Francés Palacín, Mercedes
Fusté Domínguez, Ester
Galán Martín, Luis Ángel
Gallart Casulleres, Dalia
Garcia Secall, Ivette
Garrido Alonso, Francisco
Gispert Bosch, Mercedes Magda
Gómez Galera, Sonia
Guitart Comellas, Joan
Leal Bosch, Albert
Llorach Ferrer, Tula
López Sacanell, Vicente
Luján Puigdemívol, Laura
Macià Cañellas, Xavier
Macià Villaverde, Albert
Malet Casas, Marta
Mallol Oliva, Jordi
Marti Alcobe, Marc
Martínez Campderà, Verónica
Mayos Abadias, M. Jesús
Monferrer Marselles, Miriam
Muñoz Fernández, Ana M.
Muñoz Malagón, Juan José
Nager Obón, Ana
Navarro Sousa, Sergio
Nieto Liñán, Nuria
Núñez González, José Antonio
Pedra Niño, Miquel
Pla Liñán, Jordi
Puig Murtro, Vicenç

Quer Espax, Jordi
Ramírez Hernández, Monica
Rey Lailla, Marta
Ricart Coll, Marc
Rigat Planas, Gabriel
Rodero Morales, Sonia
Rodon Balmaña, Cristina
Roqué Sala, Noèlia
Rubí Risco, Gloria
Sagarra Marin, Mariona
Sala Sarrion, Áurea
Sangra Costa, Palmira
Sarrat Millan, Enrique
Sigro Rodríguez, David
Sobrevía Ávila, Eva
Solanes Molet, Daniel
Sopena Ardiaca, Guillem Àngel
Suárez Recio, Manuel
Tolós Salvador, Francisco
Tomàs Sala, Irene
Torra Bernat, Ramon
Torra Bernaus, Jordi
Torres Bosch, Ramon
Valls i Cots, Maria
Verdaguer Vilaró, Jordi
Verdes Torra, Jordi
Vicens Ferrer, Marc
Vilalta Martí, Josep Maria

Any 2004

Aguado Garcia, María Mercedes
Aguilar Vidal, Esther
Alcázar Martín, Isabel
Alegre Vilas, Isabel
Andreu Colominas, Josep
Arqué Moreno, Ezequiel
Bach Duran, Maria Aleida
Balaña Baró, Roger
Baró Torra, Marc
Batlle Aixalà, Marc Llorenç
Bauza Mesquida, Bernardo
Bellvert Ríos, Joaquim
Bonillo Peña, Julian
Brualla Pau, Elisabet
Burgues Moral, Antonio
Burrell Casas, Dolores Aroa

Canela Armengol, Cristina
Carulla Solsona, Joan
Casals Solé, Albert
Caufapé Fernández, Raül
Chemisana Villegas, Daniel
Claramunt Alcoberro, Jordi
Coma Pedra, Marta
Costafreda Cercós, Ramon
Cot Mardaras, Agustín
Cuadrat Paules, Marta
Dasca Batalla, Josep
Díez Martí, Javier
Domingo Garcia, Josep Oriol
Escolà Pascual, Pau
Farré Vidal, Albert
Farreny Gaya, Francesc Xavier
Fornells Estefanell, Eduard
Fortuny Palau, Rosa Maria
Gallardo Díaz, Josefa
Giné Falguera, David
Gisbert Pascual, Josep
Griñó Colom, Joan
Ibáñez Ros, Francisca Genoveva
Jardí Llambrich, Meritxell
Jorda Santamaria, Judith
Jornet Olivé, Josep Maria
Jové Costafreda, Josep Maria
Lanau Arcas, Ana María
Llenes Espigares, Josep Maria
Lliró Plaixats, Oriol
Llobet Traveset, Jordi
Llorca Iglesias, M. Emilia
López Contreras, Amelia
López Luis, Francisco Javier
López Martí, Maria del Mar
Lozoya Pastor, Alberto
Mari Martínez, Joan
Martín Fernández, María Luisa
Martínez Méndez, Antoni
Masip Ripollès, Ignasi
Massip Lesan, Eva
Miró Segura, Pere
Molins Miró, Neus
Morales Bara, Elisabet
Nadal Masana, Xavier
Naval Grau, Sandra
Ochoa Soutiño, Marcos

Oliva Porcel, Jordi
Oms Roca, Josep
Oromí Farrús, Neus
Ortega Olivé, Nàdia
Pablo Camarasa, Fco. Javier
Palau Santamaria, Alicia
Parrot Magrí, Josep M.
Peralta Ruiz, Daniel
Pérez Bido, Raul
Pérez Martín, Samanta Noemí
Peroy Pifarré, Georgina
Piqué Fernández, Maria Núria
Plasencia Atienza, José Mario
Pont Rubio, Jordi Josep
Prades Ruiz, Judit
Prunera Jove, Irene
Pujolar Rigart, Núria
Purroy López, José Ramón
Purroy Siso, Elisabet
Reig Córdoba, Gemma
Ribalta Montes, Lluís
Ribelles Amorós, Gerard
Rius Goberna, Montserrat
Robles Bañeres, Jorge
Roca Ballart, Josep
Rotllan Puig, Xavier
Sala Serra, Valentí
Salas Costa, Francesc Xavier
Salvans Homet, Joan
Sánchez López, María José
Sánchez Navarro, Beatriz
Soliva Govern, David
Suárez Moreno, Mónica
Sumalla Garcia, Antonio
Tobeña Escorihuela, Pedro
Torres Fabregat, Jaume
Ubach Miró, María Dolores
Urbón Saneiro, Raquel
Vicens Guixé, Ramon
Viladrich Tomàs, Denis
Visa Cortada, Jordi
Zudayre Alegre, Ükerdi

Any 2005

Alberich de Castro, Rocío
Arcas Baena, Silvia Estela

Ariza Ramírez, Susana
Ayora Torres, Pau
Balanyà i Carreras, Estefania
Balsà Peropadre, Rosa Maria
Bardají Castel, María
Bardes Ribera, Jordi
Batlle Sánchez, Ana
Berengué Sole, Francesc
Bergua Seira, Arturo
Berné Tormes, Marcos David
Besora Escuer, Joan Jordi
Biau Aresté, Ana
Boix Escribà, Albert
Bonet Pla, Judit
Botines Mas, Martí Lluís
Buera Gorráiz, Gerard
Bustos Hernández, Patricia Belén
Canovas Tienda, Ángela
Carnicé Arnó, Cèlia
Casals Saborit, Xavier
Castarlenas Soliva, Saúl
Castelló Rocamora, Adrià
Cedó Penna, Marta
Cervero Castellar, Maria
Cubí Suriñach, Albert
Curto Rodrigo, Silvia
Díaz Charles, Maria del Carme
Díaz Lazaro, Amalia
Dolade Bonet, Antonio
Eroles Fernández, Josep
Eroles Vallés, Eva
Escartín Ribelles, Joaquín
Escoda Salvado, Jordi
España Consul, Marcos
Estrada Colilles, Jorge
Fañanás Azor, Ricardo
Farran Xifre, Manuel
Farreres Trepas, Oriol
Ferrer Soldevilla, Yolanda
Forton Gruas, Manuel
Franquesa Domènech, Lluís
Freixes Guàrdia, Roger
Frigola Piera, Joan
Gassó Santaulària, Ramon
Gelabert Vidal, Felip
Gómez Adillón, Mireia
Grañana i Fonollosa, Sergi

Griera Llonch, Clara
Laporta Vara, Xavier
López Lorenzo, José Santos
Lordan Sanahuja, Jaume
Mabilly Costa, Eva
Margalef Garcia, Josep
Marse Ribalta, Pau
Martín Larraz, Ángel
Martín Mateos, Òscar
Millan Campoy, Jordi
Mora Navarro, Joan
Moré Coloma, Néstor
Murillo Busquets, Gemma
Nabau Salvia, Carolina
Nacci Sulbaran, Silvana
Olaso Pradere, David
Oró i Beà, Robert Ramon
Pallerols Azagra, Elisabet
Panadés Salvia, Albert
Pascual Miquel, Maria Dolors
Pedró Carulla, Anna
Peitx Bernardo, África
Piera Surroca, Meritxell
Piqué Casanovas, Jordi
Pons Reig, Josep
Puig López, Ermengol
Ribau Martí, Carlos
Romea Moros, Alejandro
Rosas Pey, Jaume
Sáez Jauset, Eva
Salamé Álvarez, Marta
Salla Cabau, Jaume
Sánchez Granero, Raquel
Sánchez Zaldívar, Germán
Sanmartí Parial, Carles Albert
Sanz Martí, Núria
Sisó Terraza, Patricia Josefa
Torrent Solé, Javier Francisco
Torres Olmos, Lluís
Trindade Roca, Marta Estrella
Trobat Sbert, Jerònica
Vigo Estany, Laura
Vilalta Solé, Marta
Vilanova Torren, Laura

Any 2006

Abella Querol, Sheila
Álvarez Fando, Javier
Alzuria Zanuy, Isabel
Anguera Pons, José
Arbones Aguila, Josep Maria
Arcaya Abos, Àngel Maria
Baldoma Baldoma, Fco Xavier
Beà Pons, Isaac
Bernet Palacín, Jorge Miguel
Bernet Palacín, Josep Albert
Bolba Rius, M. Teresa
Bonet Durà, Joel
Borrell Amorós, Marc
Brualla Pau, Cristina
Buira Capdevila, Ramon
Call Pifarré, Montserrat
Camí Pons, Josep
Capell Solsona, Eduard
Carreras i Salvadó, Eva
Casajuana Reyes, Ignasi
Castella Pons, Josep
Castells Montella, Ivan
Ceresuela Barrau, Maria Lourdes
Chauvell Caballer, Santiago
Ciprian Felip, Ivana
Civiac Freixenet, Ana Isabel
Echàiz Pou, Laia Núria
Enjuanes Villas, José Antonio
Falguera Pascual, Víctor
Fandos Banderas, Ester
Fernández Abad, Raquel
Ferrer Prat, Oriol
Ferrer Rodié, Míriam Neus
Ferro Martínez, Pedro Ramón
Fillol Homs, Mònica
Fornells Suau, Francesc
Galito Expósito, Sílvia
García Franch, Joaquín José
Gil Mateu, Mònica
Gómez Falguera, Raquel
González Muñoz, Daniel
Gosálvez Martín, Mario B.
Grasa Guillem, Rosa
Gutiérrez Hernando, Laura
Ibeas Huguet, Marc

Latorre Martínez, Eduard
Llaveró Estadella, Eva
Llenas Morgades, Judit
Llorens Male, Montserrat
Lucha García, Sandra
Macià Bobet, Montserrat
Manuel Ruiz, Ruben
Marqués Munar, Ana
Marqués Pueyo, Pilar
Marrasé Santolaria, J. Noelia
Marsal Centelles, Xavier
Marsal Murria, Ferran
Martínez Soriano, Elena
Martínez Verde, Maria Isabel
Masot Cucó, Adolfo
Mateu Fornos, Núria
Molinás Daví, Anna
Moncosí Barrau, Xavier Ramon
Monell Puig, Ignasi
Mora Gual, Luis
Moreno Narváez, Alfonso
Naval Sánchez, Marina
Niella Pitarch, Manuel
Nieto Bonet, Núria
Noguer Canals, Mateu
Obea Molina, Laura
Odena Folch, Estanislao
Oliván Sierra, Sergio
Ortet Roure, Gerard Jordi
Ortiz Latorre, Salvador Fco.
Pascual Santamaria, Sabrina
Paymans, Barbara Sophia
Pérez Clavera, Maria Pilar
Pérez Martín, Laura
Petanàs Escalé, Joan Miquel
Pie Cedeño, Ramon
Porta Sanuy, Jesús
Pubill Aloy, Miguel
Quílez Pérez, Víctor
Ramon Falcó, Ivan
Ramos Rausa, Víctor
Reinoso Pérez, Ana María
Reixachs Beas, Jordi
Riba Martín, Raquel
Sala Queralt, Lluís
Saló Riera, Xavier
Salsench Mao, Cristina

Salvia Folguera, Albert
Salvia Trujillo, Laura
Sánchez Guerrero, María José
Sanchis Cot, Eva
Segarra Cotonat, Josep
Seluy Plaza, Ana María
Sentís Otal, Cèlia
Serra Carrera, Josep
Serra Roca, Ramon
Solanes Moreno, Ruth
Solans Pons, Josep Ramon
Soldevila Fernández, Tania
Soldevila Novell, María Carmen
Solé Vila, Anna
Sordé i Martí, Jordi
Subarroca Bullich, Griselda
Tomàs Tayac, David
Torrent Duran, Montserrat
Torres Lezcano, Fernando
Trillo Cugat, Tania
Valles López, Francesc
Valls Andreu, Marc
Verdés Aspe, David
Viaña Torrentó, Santiago
Vidal Lombarte, Noemí
Vidal Serra, Xavier
Vilà Pigem, Salvador
Vila Torné, Emma

Any 2007

Alins Villanova, Verónica
Arduany Gabarra, Agnès
Arealillo Castañeda, Laura
Argilés Andrés, Elionor
Armengol Sancho, Javier
Balaguer Mestre, Rafael
Balart Comajuncosas, Miriam
Baqueés Capellades, Núria
Bellera Gimó, Judit
Brufau Segué, Eduard
Calleja Corti, Jesica Dolors
Campabadal Turmo, Juan Daniel
Charles Godia, Francisco
Coll Gel, Eduardo
Comelles Díaz, Noelia
Cubota Santiago, Susana

Escrig Bolea, Laura
Freixes Valltandre, Mireia
Garrofé Manuel, Divina Maria
Giné Sánchez, Meritxell
Gómez Molina, José Manuel
Guitart Bravo, Enric
Jornet Godall, Joan
Llauradó Carrión, Sandra
Llorca Iglesias, M. del Carmen
Lois Castro, Constantino
Lordan Sanahuja, Joan
Marco Seijas, Marta
Martínez Magrí, Núria
Mateu Sampol, Joan Gabriel
Mir Maeso, Silvia
Miranda Arnau, Xavier
Moreno Boronat, Albert
Munslow Vilar, Elliot
Piñol Domènech, Gerard
Piñol Prats, Judith
Planes Vallverdú, Ester
Plaza Bonilla, Daniel
Reig Capdevila, Maria Teresa
Remón Giménez, David
Rovira Homs, Eduard
Sala Solé, Josep
Salvadó Sánchez, Anna Isabel
Serra Maqueda, Aida
Sisquella Sanagustín, María
Sobrevía Ávila, Ares
Solaní Busquets, Maria Alba
Subirà Fillol, Joan
Tugues Tarragona, Jordi
Turmo Pujol, Xavier Joan
Vergé Tasies, Sebastià
Zapater Fargues, Alba

Any 2008

Bartolí Solé, Andreu
Batlle Duran, Lara
Bendicho Soriano, Íngrid
Blasi Cases, Albert
Cabal Grau, Jordi
Cabestany Pons, Isabel
Camats Carpi, Josep Antoni
Capell Sala, Albert

Carrió Castellano, Héctor
Cases Escorihuela, Elena María
Colom Espada, Carmen María
Cortés Fabregat, Aida
Domingo Lahuerta, Àngel
Joaquín
Escoda Gutiérrez, Juan Alberto
Estiarte Tarragona, Romà
Fontich Dolcet, Cristià
Frutos Barahona, Laura
Garasa Querol, Víctor Manuel
Graell Aubets, Xavier
Guillén Casbas, Albert
Hernández Ortiz, Raquel
Maldonado Torres, Marta Dolors
Marsiñach Simón, Montserrat
Masgoret Montcusí, Albert
Miarnau i Sabaté, Oriol
Mingot Martí, Ares Maria
Morillo Benito, Cristian
Pallarés Pascual, Lluç
Parrilla Guzman, Eva M.
Porqueras Teixidó, Manel
Porta i Serrano, Carlos
Quintas Galeano, Luis
Ramon Carrasco, Joan
Ribollada Balp, Cristina
Río Cambra, Irene del
Salvia Vidal, Jordi
Santolaria Capdevila, Ester
Sas Cubells, Mariona
Teixidó Lambea, Eduard
Vilar Alcaine, Irene

Any 2009

Almenara Solsona, Eduard
Bareche Sahún, Javier
Belesaca Valencia, Jennifer Paola
Buendia Sellés, Ferran
Burguet Ferrer, Jordi Ramon
Casaramona i Codinach, J. Maria
Cascarosa Colomé, Maria
 Lourdes
Casellas Ventura, Andreu
Cendra Darnis, Enric
Centenera Bartolomé, Jennifer

Chimeno Martín, Estefanía
Claverol Ortiz, Ana Eugenia
Claverol Ortiz, Roger Vicent
Comabella Miró, Eva
Corominas Vila, Joan
Cuello Morancho, Vicente
Dios Puigvert, Robert Òscar de
Escribà Cruells, Francesc d'Asís
Espasa Rey, Inmaculada
Farran Blanes, Xavier
Farré Frago, Nuria Carmen
Ferrer Rodie, Antoni
Franco Segurañes, Marcel
Gorgues Pont, Josep Maria
Ibáñez Monseny, Enrique
Ibars Sáez, Francisco
Labella Alcaine, Cristina
Latorre Vallés, Maria Antonieta
Monsó Llana, Adriana
Montull Daniel, José María
Morey Cortés, Margalida
Navarro Rosell, M. Montserrat
Naveiras de Uña, María del Pilar
Niubó Montanuy, Míriam
Palacio Merino, José Antonio
Pedrós Llorens, Anna
Prat Masanés, Maria Roser
Prieto López, Miren
Pujol Coll, Marcel
Romeo Egea, Alejandro
Romero Olivé, David
Roselló Visa, Àngela
Ruiz Chacón, Sara
Ruiz Claverol, Núria
Samper Lladós, Olga
Torres Munt, Eduard
Vidilla Gil, Montserrat
Villar Gabernet, Laia
Viñas Dueso, Pablo
Vives Besalduch, Elodia

Any 2010

Albaigés Gutiérrez, Maria Teresa
Alonso Iglesias, Isabel
Altemir Xipell, Antonio
Anglora Anglada, Roger

Arenas Sobrino, Silvia
Armengol Gimó, Martí
Aznar Pueyo, Carmen
Biosca Pàmies, Albert
Buñol Feixa, Pere
Burillo Torrent, Marc
Busom Figueres, Núria
Camarasa Arbós, Jordi
Castro Boqué, Eva
Clua Fernández, David
Comas Pereyra, Melisa
Company Messa, Joaquín
Cuenca Casbas, Jesús
Domingo Romeu, Lluís
Garcia Bacardit, Marina
Gatiús Muñoz, Gemma
Golobardes Bosch, Josep Andreu
Güeche Bel, Jordi
Hernández Lusilla, Meritxell
López Martín, Francisco Javier
Mañé Pablo, Josep
Marín Bosch, Jaume Joan
Masana Mora, Josep
Masip Puig, Carolina Josefa
Miró Grioles, Marc
Núñez Ferré, Marta
Ogando Guitart, Sara
Oliver Manera, Jordi Andreu
Ortín Holgado, Sara
Papió Toda, Josep
Porta Gavaldà, Xavier
Prats Pena, Roger
Prunera Sas, Julià
Roca Blanch, Meritxell
Salvat Taberna, Àngel
Tardà Solà, Anisia
Torrent Comella, Maria Jesús
Torrent Martí, Xavier
Vallespir Lladó, Jordi

Any 2011

Abelló Argilaga, Laia
Ainoza Samper, Andrea
Ardiaca López, Antoni
Betriu Bajona, Miquel
Bordes Jové, Mireia

Calvo Polo, Miguel
Castells Baró, Joan
Cintas Ríos, José
Civit Sierra, Núria
Esteva Esteve, Víctor
Farré Roca, Francesc Xavier
Fernández Hornero, Verónica
Gil Aribau, Adrián
Jammeh Clua, Alexandre
Lanau Puyuelo, Alejandro
Ledesma López, Raquel
Llorens Calveras, Josep
Lluís Targa, Roc
López Marín, David
López Novau, Ignacio Javier
Maresma Galindo, Àngel
Martí Chico, Laia Gemma
Mateu Montagut, Ana
Mondéjar Fontanet, Marc
Muñoz Malagón, María Ángeles
Musté Armengol, Jordi
Porta Sàrries, Joan
Prats Llinàs, Maria Teresa
Pujol Fornes, Carme
Sallán Francisco, Esther
Sinfreu Blasi, Ignasi
Teixidó Bruned, Francesc Xavier
Vilella Domínguez, Jordi

Any 2012

Aguilar Vidal, Aleix
Alba Huertas, Mireia Olga
Bel Garrit, Noemí
Bosch Gòdia, Camilo José
Bulló Roig, Abel
Càmara Reig, Ana Isabel
Canalias Picart, Aleix
Clusella Cobero, Carles
Cortés Villa, Laura
Cos Moreno, Gemma
Duaigües Arbonés, Elisabet
Estor Peña, Sergi
Farré Llordés, Esther
Folch Nolla, Ricard
Fornés Tranchero, Rebeca
Fructos Domínguez, Paulino

Garcia Garcia, Esther
Garrofé Burgués, Gerard
Ginesta Fàbrega, Andreu
Gisbert Berbis, Jordi
Guardiola Masip, Carles Marc
Haro Martínez, M. Purificación de
Junyent Olalla, Berta
Lanao Sisó, Francisco Javier
Mata Cortés, Albert
Miquel Pujantell, Marc
Miró Larroca, Georgina
Molner Rial, Mercè
Morales Papiol, Anna
Mur Novales, Ramón Miguel
Olomí Solà, Pau
Palomo Mateu, Ricardo
Piqué Espart, Joel
Porqueres Bosch, Aleix
Potau Núñez, Robert
Prunera Oriola, Sergi
Rubio Campos, Daniel
Ruiz Sevillano, Daniel
Salat Torres, Arnau
Salvadó Minguell, Jordi
Sanmartí Germà, Axel
Sans Solsona, Mònica
Sas Lamora, Víctor
Sisquella Seroles, Maria Teresa
Valbuena Parralejo, Núria
Vendrell Pacheco, Mariona
Vidal Cortina, Anna

Any 2013

Allué Bruned, Francisco
Amongero Noriega, Carla
 María
Arandes Vilagrasa, Rosa M.
Barbecho Grimaldos, David
Barceló Prous, Miquel
Bargués Sentís, Ramon
Camarasa Súrria, Marc
Campos Vilanova, Joan
Castan Lamarca, Hèctor
Castellana Circuns, Jordi
Chiquillo Llauredó, Francisco
Codina Inglavaga, Anna Maria

Dolz Dolz, Noé
Falero Guerrero, Zaira
Feixas Bonfill, Jordi
Feixas Bonfill, Núria
Fumàs Pla, Miquel
Gimeno Ferreres, Mavi
Lladonosa Comella, Clàudia
Macià Capell, Anna
Macià Sellarès, Núria
Macián Núñez de Castro, José M.
Mas Pou, Xasmina
Oliva Valls, Ramon
Ortiz Monfort, Alejandro
Panos Pascual, Gemma Carne
Pijuan Barrot, Sergi
Porta Ardévol, Elisabet
Requena Robles, María Eugenia
Ricomà Alió, Joaquim
Riera Duocastella, Martí
Rotés Planell, Gerard
Sampietro Botines, Esteve
Segalàs Sala, Miquèl
Solano Hernández, Ainhoa
Sorolla Galindo, Javier
Tiffon Calvet, Alcía
Vilanova Rulló, Francesc

Any 2014

Baiget Bonany, Ramon
Bejarano Sánchez, Eva
Benaiges Martí, Mireia
Bertran Masanes, Jaume
Bo Bertomeu, Gerard
Casanovas Vidal, Joan
Castro Mir, Lluís
Cava Vilà, Joan
Cobija Boldú, Rosa Isabel
Farré Labrador, Sergio
Ferraté Anguera, Roger
Gascó Serna, Laura
Geli Gironès, Anna
Gil Moreno de Mora de Haas, J. P.
Graus Collado, Judit
Grigelmo Miguel, Fdo. Jesús
Lozano Torrijos, Fco. Julián
Maisanava Martín, Jorge César

Martínez Casanova, Héctor
Melero Fuentes, Marta
Navarro Prados, Meritxell
Paula Sastre, Ernest
Peiró Cortés, Neus
Piqué Tersa, María Elena
Planella Pairó, Montserrat
Prat Palomas, Jordi
Puigpinós Marsol, Elena
Quer Espax, Sabina
Roig Folguera, Arnau
Roig Piñas, Jaume
Romia Jové, Carlos
Rúbies Ballarín, Lluís
Sánchez Romero, Natàlia
Vegas Coletas, Lluís Manel
Vilar Sarabia, Juan Domingo

Any 2015

Lanau Puyuelo, Víctor
Larios Vidal, Jordi
Simón Castillo, Gabriela
Solé Caballol, Marc
Soteras Bergadà, Alba
Vecino Ardévol, Eugeni

Enginyeria Tècnica Forestal

Any 1993

Abian Perruca, Juan Luis
Álvarez Hernández, José Ignacio
Anguera Camós, Xavier
Bardají Miret, Monica
Beulas Ors, Eloy
Binefa Mas, Marcos
Bonet Lledós, José Antonio
Buide Aso, Carlos
Busquets Martí, Agustín
Capdevila Miret, Juan
Gamiz Ribelles, David
Garriga Dolla, Ramon
Grauet Defior, Marco
Jovany Bordera, José
Larrañaga Ochoa de Eguileor, A.
Martínez Barriuso, Jorge

Nosas Calvo, Francesc Xavier
Pous Andrés, Enric
Revilla Garcia, Miguel
Riba Casaus de la Fuente,
 José M.
Ribes Duarte, Rafael
Serra Murgó, Francisco
 Javier
Tudela Piñol, Ramon
Vigué Ruaix, Jordi

Any 1994

Andreu Pueyo, Natalia
Àngel Hernández, Juan
 Carlos
Artigas Iraegui, Francisco
Bardia Camí, Jordi
Barta Ribau, Montserrat
Brusau Alòs, Mercè
Capell Perera, Mònica
Carnicer Clous, Aureli
Castelló Miarnau, Montse
Colilles Rubio, Magdalena
Farré Hernández, Jordi
Fraile Navascues, César
Garravé Pont, Ana
Gómez Arbonés, José
López Galban, José Manuel
Martínez Ibarz, Emilio
Moncasi Salvia, Francesc
París Madrona, Ana María
Petit Tomàs, Xavier
Pina Loren, Raquel
Piqué Nicolau, Míriam
Porta Josa, Eduardo
Ribot Porta, Eduardo de
Rius Panchon, Mari Carmen
Rodríguez Puerta, M. Teresa
Ruiz Esterrri, Irene
Sánchez Santos, Oscar
Santallusia Aguilar, Alejandro
Solano Grima, David
Tehas Puig, Albert
Vidal Giné, Jordi
Vidal Bonafonta, Amadeu
Vilarasau Alsín, Ignacio

Any 1995

Abrantes Lluch, Miguel
Alverola Serrao, Miguel
Asensio Doz, Carmelo
Barri Guamis, Carlos
Bernat Colas, Maria Isabel
Cáceres Martínez, Patricia de
Casanova Ventura, Eusebio
Companys Ferran, Francesc
Farré Torra, Salvador
Florit Molina, Esperanza
Fortuño Ten, Luis
Franco Casadesus, Carlos
Garcés Morera, Ignacio
Guabianas Monge, Ignacio
Ibars Clavera, Maria Pilar
Juanals Llobet, Maria Teresa
Juanati Roque, Cristina
Lizaso Sánchez, Immaculada
Manceñido Oses, Marcos
Marce Maja, David
Martín Garcia, Pedro
Miró Faixes, Aleix
Moline Sáez, Òscar
Montserrat Fité, Òscar
Romero Moral, Jesús
Sánchez Camacho, Rocío
Sendra Ferrer, Eduard
Vigara Fernández, Montserrat

Any 1996

Blanco Casella, Esther
Boneta Lorente, Eva
Cases Armengol, Francesc
Compte Vidal, Sergi
Gavín Peña, Juan Ramón
Gené Sera, Jordi
Hernández Martín, África
Martínez Albiñana, Monica
Miñambres Sáez, Leire
Mora Vilardosa, Francisco
Pascual Puigdevall, Jesús
Pujol Bertomeu, José Luis
Roig Guitart, Pere
Romà Vega, Jordi

Sendra Ferrer, Jaime
Suquet Fontana, Anna
Valero Pujol, Jorge
Ventura Cerdá, María Juana
Vila Caelles, Míriam

Any 1997

Aguarta Nasarre, Sergio
Badia Domínguez, Miguel Ángel
Balagueró Bertran, Francesc
Bonavia Martínez, Martí
Bringue Campi, Albert
Canet Castella, Raquel
Carreras Seuma, Pedro
Castells Vilalta, Albert
Cortes Camins, Josep Ramon
Famadas Cabrespina, Josep
Furriol Fornells, Carles
Garros Jove, Mireia
Gené Sera, Jordi
Guijarro Fernández, Alícia
Hernández Martín, África María
Izquierdo Santaularia, Jordi-Marc
Mascort Boltas, Fèlix
Mora Vilardosa, Francesc
Obon Lleonart, Berta
Oloriz Ruiz, M. Pilar
Pascual Puigdevall, Jesús
Reig Sánchez, Eduardo
Riba Chacón, Antonio
Rodríguez Bayo, Judit
Rodríguez Puerta, Francisco
Roig Guitart, Pere
Sánchez Bosch, Inés
Sarri Pons, Raül
Sobrinó López, Alicia Aranzazu
Solé Puig, Sònia

Any 1998

Abellaner Gil, David Raul
Avella Bonet, Joaquim
Casas Beringues, Marc
Casas Nebot, Teresa
Castelló Nòria, Maria
Castillo Carretero, Jordi

Coll Mir, Lluís
Comas Rodríguez, Carlos
Florit Molina, Luis Fernando
Garriga Lujan, Marc
Garrós Jové, Anna
González Núñez, Saida
Grauet Defior, Herminia
Guiral Sanvicente, Lorenzo José
Hernández Martín, Montserrat E.
Jato Losfablos, Luis
Ladaria Sureda, Pedro
Martí Ribas, Cristina
Martínez López, Eduardo
Rodrigo
Molins Vilardell, Joan
Montull Beà, Montserrat
Palau Olano, María José
Pérez Gispert, Ana
Peroy Balsells, María del Carmen
Rocamora Yáñez, Eva
Rosa Loscos, Meritxell
Sangerman Vidal, Míriam
Serra Farré, Joaquim
Sirat Tarrau, Àlex
Tristany Trench, Jordi
Ubalde Baulo, Josep Miquel
Vidal de la Cuesta, Mireia
Vilalta Mora, Jordi
Vilanova Sabau, Noelia Aurora
Villar Mur, M. Pilar
Vivet Taya, David

Any 1999

Alonso Martínez, Héctor
Blanch Roure, Josep Salvador
Bodet Gómez, Ana María
Bolet Olivella, Joan
Buqueras Carbonell, Xavier
Burriel López, Marta
Caselles Pujol, David
Català Puell, David
Cazorla Manzano, Carme
Chimeno Rodríguez, Laia
Comellas i Sierra, Anna
Cortina Peroy, Marc
Cos Esmet, Lúdia

Domínguez Ribera, Joana
Doya Peroy, Elena
Escarré Tomàs, Gabriel
Estadella Servalls, Alejandro R.
Fandos Banderas, Xavier
Farré Guillén, Òscar
Ferrer López, Silvia
Florit Garcia, Alicia
Forcadell Roig, Josep Maria
Garcia Gutiérrez, Alicia
Gavín Peña, Juan
Germain Ariso, Francesc
Gómez Alvira, Santiago José
Lorenzo Pla, Daniel
Marti Sole, Meritxell
Mercader Esteve, Jorge
Mola Yudego, Blas
Moreno Villalba, Màrius
Ninot Carbas, Pilar
Onaindia Bereziartua, Aitor
Palau Puigvert, Jordi-Llorens
Pardo Miguel, Ana María
Pastor Folch, Francesc Xavier
Paüls Pérez, Oscar
Pecurul Botines, Mireia
Porcar Castell, Juan Alberto
Puente Bautista, Natalia
Pujol Vidal, Montserrat
Raluy Rubinat, José María
Rosell Ibarz, Martí
Rovira Blanco, Joan
Sampedro Cugota, María
Belén
Sánchez Herranz, Jordi
Sanfeliu Solé, Olga
Sendros Sans, Marc
Serra Solans, Lluís
Solanelles Ubach, Montserrat
Solans Verdú, Maria Alba
Sotomayor Serrano, Javier
Tarrés Bramon, Miquel
Tudel Subirà, Guillem
Turmo Peruga, Sergio
Vadell Guiral, Enric
Vidal i Andreu, Eva
Vilella Gámez, Maria
Antònia

Any 2000

Aymami Ortiz, Noemí
Bandrés Rubín de Celis, Fco.
Javier
Bardina Martín, Mònica
Bellido Díaz, M. Teresa
Bringueret Constanza, Miguel
Casals Biesa, Olga
Castillo Negro, Joana
Cierco Nerín, Jaime
Cosme Tarraubella, David
Crusellas Alberch, Joan
Díaz Espejo, Elena
Díaz Lozano, Sílvia
Espineta Ribert, Gemma
Farré Huguet, Daniel
Fuste Camps, Francesca
Galan Ferragut, Yacob
García Fernández, Sergio
García Hernández, Nuria
Gomis Giralt, Josep Maria
Gracia Farre, Vanesa
Gracia Guardiola, Laura
Gracia Longares, Meritxell
Grimalt Falco, Francisco
Guitart i Porta, Laura
Guma Garcia, Samuel
Jiménez Mestre, Natalia
Labrador Rodríguez, Mar
Llobet Just, Sònia
López Gallardo, Jordi
López Quintanilla, Miguel
Román
Maurici Carrillo, Ruben
Miravete Ocaña, Beatriz
Miguel Magaña, Sergio de
Montané Caminal, Francesc
Muñoz Hernández, Abraham
Ollé Figuerola, Marc
Pipo Vicent, Jordi
Pont Bancell, Natàlia
Puig Torra, Josep
Raich Duarri, José
Ramírez Moreno, Juan Antonio
Rebollo San Miguel, Íñigo
Reverté Castellà, Josep Rafel

Riba Monge, M. Isabel
Rivas Casado, Mónica
Romero Montiel, Anabel
Ros Companys, Montserrat
Sanahuja Figueras, Daniel
Sangrà Pascual, Jaume
Sanitjas Olea, Ana
Sans Gilabert, Lúdia
Sempere Rosello, Sergio
Subarroca Gella, Maria del Mar
Torta Baiges, Miquel
Trullàs Capell, Albert
Antas Barranco, Eugenia
Bellart Salla, Francisco Javier
Borràs Esquius, Anna
Civit Sierra, Jordi
Forns Planella, Pau
Gort Oromí, Jaime
Sala Cava, Miquel
Torres Sánchez, Carles
Uriz Millan, Ignacio

Any 2001

Aguilera Delgado, Marina
Álvarez Zabala, Basilio
Ávila Aguilà, Ana María
Ballarín Puyal, David
Boix Jovani, Sergio
Bonet Ubierna, Joan
Borrega Sabaté, Marc
Bosch Rius, Cecilia
Bota Cabau, Gerard
Bruna Gallart, Juan Carlos
Canals Gelada, Jordi
Closa Salinas, Alejandra María
Codina Cutrina, Jordi
Correal Mòdol, Eduard
Cortes Gallifa, Daniel
Cuadrat Gigo, Oriol
Cunillera Pibernat, Gerard
Curto Ferreres, Xavier
Duaigües Revés, Sònia
Edo Lorente, David
Espuñes i Casas, Carles
Esteve Armengol, Eduard Jordi
Fuguet Martí, Montserrat

Gallego Sanz, María Belén
García Llosa, Xavier
García Marco, Daniel
García Pascual, Noelia
Gibanel Trens, María Carmen
Goicoechea de Jorge, Javier
Gómez Gallego, Mireia
González Mata, Òscar
Gracia Bergua, Alberto
Güell Colet, David
Hernández Negro, José Luis
Hernández Vicente, M. de África
Hernando Pérez, Andrés Ángel
Iturria March, David
Joal Bardina, Jordi
Junyent Balasch, Oriol
Lledó Wolkowicz, Maria
Llongarriu Planagumà, Antoni
Llopis Borges, Marc
López Linares, José Luis
Loscos Sánchez, César
Luque Barrull, Juan
Macías Calvo, Santiago
Martínez Mora, Víctor
Metaute Masot, Sara
Moisés Reverté, Joan
Nadal Salellas, Nuria
Oliach Lesan, Daniel
Oliva Palau, Jonàs
Parra Sobrino, Andrea
Pascual González, Maria Rosa
Pascual Hortal, Lucía
Perna Tarroc, Sergio
Piqué Palacín, Josep
Pons Pous, José
Pons Puy, Pere
Prieto Beguiristain, Paula
Ramo Llambrich, Marcos
Ramos Pinto, Miguel Ángel
Ramos Sanz, María
Rebollo Carbonell, Héctor
Requena Jiménez, Juan
Resco de Dios, Víctor
Roca Trilla, Enrique Juan
Rodríguez Otin, Daniel Jorge
Rosanes Siscart, Elisa
Rovirola Figueres, David

Rubi Gómez, David
Sánchez Casassas, Cecilia
Segarra Trepas, Miguel
Segura Palau, Anna
Serrano Alarcon, Santiago
Serrat Bayo, María Azucena
Sesé Hernando, Eduardo
Solanes Masberenguer, Xavier
Soldevila Guardiola, Juan
Solsona Codorniu, Clara
Sorribas Morales, Alexandra
Tafalla Querol, Pablo
Torra Trepas, Josep
Torrelles Cuny, Gemma
Vadillo Garcia, Jesús

Any 2002

Acín Aznar, José Ramón
Aguilera Delgado, Mònica
Arjo Rella, Gemma
Artigues Bertran, M. Àngels
Bacardit Agustí, David
Blanch Escobar, José María
Blanco Fernández, Javier
Cañadell Millat, Nuria
Cirera Boix, Jordi
Claret Codina, Oriol
Coll Elies, Iban
Comuñas González, Manuela
Curià Pons, Joan
Curto Nacher, Alexandre
Domènech Ferrés, Marta
Domenjo Espada, Yolanda
Domingo Pastó, Ignasi
Escoda Clemente, Ester
Escolano Colom, Silvia
Escuer Gatiús, Jordi
Estades Amengual, Joan Antoni
Fàbrega i Sánchez, Òscar
Farré Masip, Laura
Feliu Blanch, Joan
Fernández Alba, Noemí
Feuerbach Achtel, Ana Karin
Fustegueres Rosich, Gemma
Garces Martínez, Víctor
García Llobet, Daniel

Grillo Delgado, Federico F.
Homs Aubia, Georgina
Jiménez Calzado, Óscar
Justríbó Pena, Cristina
Llos Sabria, Joan
López Ramos, David
Ludevid Sanmartí, M. Alba
Macià Viles, Jaume
Martí Pérez, Anna Maria
Mateos Traseira, José Luis
Mendiluce Atenza, Aitor
Mestres Sole, Antoni
Minguell Garriga, Jaime
Miró Sanahuja, Montserrat
Mor Gibert, Meritxell Rosa
Moyano Pellicer, Albert
Mulet Besa, Jaime
Muntané i Domènech, Dolors
Ortiz Ruiz, Christian
Parramon Avellanet, Jordi
Pedrol Roca, Luis Ramón
Piñol Garro, Mireia
Piñol Molins, Inés María
Porqueres i Alaiz, Marisol
Rabascall Morera, Xavier
Raich i Camps, Maria Pilar
Ritort Angrill, Jordi
Ruiz Bellet, Josep Lluís
Ruiz Magaz, Ester
Sala Jordana, Marta
Seró Prior, Adolf
Solans Vila, José Pablo
Tarradas Martí, Jordi
Teres Blanco, José Ángel
Vidal Roso, Enrique
Vidal Roteta, Mònica
Viladrich Auguets, Eva
Vilanova i Subirats, Antonio

Any 2003

Admetlla Font, Albert
Agelet Fernández, Joana Marina
Alas Bellera, Joan
Altarriba García, Gemma
Álvarez Nebot, Albert
Arcarons i Llonc, Berta

Aviñó Papaseit, Raquel
Bach Aguirre, Joan
Bernal Zanuí, Valentín
Blasco Estrada, Elena
Borrell Arqué, Albert
Cabal Blanch, Rosa Maria
Camp Arnau, Jordi
Canals Camprubí, Jordi
Cànaves Llobera, Pere Josep
Carré Jassé, Oriol
Casamitjana Causa, Maria
Casas Mulet, Roser
Castellarnau i Solé, Xavier
Cebrián Rami, Miguel
Closa Palou, Marta
Cruañes Lee, Nicolás
Elias Sanllehy, Marcel
Elie Alba, David
Esteban Parra, Mònica
Esteve Candalija, Israel
Faget Salvadó, Mònica
Farré Paul, Gerard
Ferrer Martínez, Lluís
Flores Baixauli, Francesc
Gabás Aventín, Eva
Galán Fernández, Miquel Àngel
Galán Santano, Moisès
Gallart López, Jorge
Garcia Companys, Òscar
Garrido Alonso, Manuel
González Pablos, Miguel Àngel
Guerrero Cabezas, Sandra
Guerrero de la Fuente, David
Iglesias Díez, David
Iglesias Ruiz, David
Lachos Roldan, José
Lallana Plaza, Aitor
López Pérez, David
Martí Valls, Laia
Matamoros Rovira, Sonia
Miralles Gabarró, Albert Xavier
Monter Puy, Sara
Mulet Cadena, Iban
Muzás Lóriz, Lucía Alexandra
Novell Arderiu, Marc
Obrador Rosselló, Miquel
Oliva Flaqué, Elisabet

Olivé Boix, Javier
Ortiz Camarero, Juan Manuel
Pascual Hortal, María Concepción
Pellisa Salvado, Oriol
Picas Vidal, Anna
Pizá Porqueres, David
Pons Corominas, Juan
Puigvert i Picart, Maria Teresa
Rallo Rallo, Maria
Reullí Perat, Míriam
Reverte Mendoza, Jarkov
Ricos i Cruells, Montserrat
Rodell Nomen, Rafel
Romeu Vallve, Iñaki
Sampéris Borràs, Pau
Sánchez Cuartielles, Estefania
Santana Morro, Joan Antoni
Santolaria Edo, Àngel Eladio
Serrando Gili, Ramon Josep
Solà de la Torre, Jordi
Solà Rivera, Esther
Taüll Taüll, Marc
Tomàs Ferré, Elena María
Torrente Sevillano, Ignacio
Tortolà Merlos, Salvi
Valle González, Raquel Ainhoa
del
Vignoli Carradori, Eloisa
Vila Roura, Xavier
Zabala Lasa, Mikel

Any 2004

Acin Buil, Úrsula
Amorós Castellà, Marta
Aranda Motis, Ana
Arbeloa Yerro, Juan Manuel
Argelich Cañado, Guillem
Ayala Rovira, Víctor
Baches Lumbierres, Fco. Javier
Baila Martínez, Sara
Ballarín Lancuentra, Nieves
Barceló Tortella, Artur Pau
Baró García, Noemí
Berenguer Roca, Mireia
Blasco Turmo, José Àngel
Buil Castells, Joaquim

Caba Muntada, Josep M.
Calvo Casas, Joel
Campo Altemir, Miriam
Canales Portolés, Álvaro
Capdevila Armengol, Joel
Carbonell Solsona, Helena Fca.
Casellas Oliva, Rosa
Castillo Elies, Elisabet
Cequier Plana, Mario
Clapés Pratdesaba, Marc
Comellas Serra, Martí
Costa Alcubierre, Pau
Costa Font, Jordi
Dalmau Padilla, Anna
Díaz Fababu, Dídac
Escuá Monrabà, Antoni
Fabregat Castelló, Glòria
Fernández Perés, Héctor
García Bellvehí, Pere
García Hernández, Ruben
García Torrelles, Manuel José
Garfella Ruiz, Marc Gabriel
González Novales, Carlos
Grabulosa Solà, Ricard
Gracia Sánchez, Xavier
Homs Bosch, Joan
Laporta Benito, Xavier
Lobo Escolar, Víctor
López Campos, Antonia
López López, Jonatan
Manzanares Perera, Meritxell
Martí Escuer, Anna M.
Martín Llavaneres, Albert
Martín Rama, Jordi
Martínez Arjona, Custòdia
Martínez i Turull, Anna
Mercadal Alcaraz, Daniel
Muntada Sant, Jaume
Mur Miret, Jesús
Noguer Feixas, Ramon
Nolla Garrofé, Ramon
Oliva Ibáñez, Xavier
Pagès i Castellà, Jordi
Pérez Ates, Nuria Lucía
Pich Caneda, Jordi
Pociello Fernández, Javier
Pueyo Farrero, Josep

Ramo Llambrich, Santiago David
Requena Robles, Cristina
Ricart Ibars, Sergio
Rico Santos, Sergio
Rosell Manonelles, Laura
Semis Sabartés, Carolina
Sendrós Rius, Núria
Serra Albert, Simo
Solà Jürschik, Bàrbara
Tobeña Latre, Ana
Vega Gratacòs, Anna
Vidal Feliu, Albert
Vila de Adabal Castilla, Elisabet
Villena Cucho, Laura Verónica
Viñas Jonca, Patrick

Any 2005

Alberich Terradellas, Josep
Artero Torner, Enric
Aubao Ponsico, Guillem
Aznar Galán, Míriam
Baselga Pedregosa, Mireia
Blanco Blanco, Marcos
Buirà Clua, Antonio
Busquets Roca, Marc
Cereza Castells, Juan
Cívico Martín, Vanessa
Codina Giró, Ana
Codina Montull, Glòria
Costafreda Aumedes, Sergi
Cuadrado Santañes, Cristina
Feixas Pons, Maria del Mar
Fondevilla Moreu, Cristian
Fontova Carles, Ramon
Fontova Guivernau, Griselda
García Muñoz, Ramon Ismael
Gomis Horcajadas, Rubèn
González Jove, Mireia
González Sans, Adriana
Gorrochategui Gurruchaga, Iban
Guillermo Garcia, Marta
Gutiérrez Carrillo, Moisés
Heras Palou, Felip
Hernando Delgado, Víctor
Hinojosa Cau, Rosa Maria
Idáñez Cortés, Núria

Jiménez Martín, Amelia
Lafragüeta Pérez, Cristina
Lloret Capdevila, Mariona
López Curto, Josep
Martí Llurba, Maria Neus
Martín Pons, María del Carmen
Martínez Arjona, Manuel
Martínez Corral, Sergio
Masip Añó, Rodrigo
Mateu Estopà, Divina
Moncau Jurado, Artur
Montane Romero, Meritxell
Muxi Rubio, Pere
Navarra Mestre, Lourdes
Orobitg Argilés, Anna Maria
Padilla Parellada, Marc
Pérez Llobera, Silvia
Peruga Omenat, Marcos
Pineda Riu, Carles
Pujantell Ribera, Gerald
Punsola Iazard, Xavier
Ramos Martín, Carolina
Ribera Planas, Susanna
Riera Tatché, Ramon
Roca Juanpere, Gemma
Rodríguez Vilà, Montserrat
Roig Prades, Guillem
Roldan Chaux, Joan
Rovira Pascual, Núria
Ruvireta Brufau, Joan
Saint-Prix Ventura, Katia Ana
Sala Jounou, Gloria
Sanahuja Foguet, Albert
Sánchez Lesan, Judit
Sánchez Valero, Marc
Sanllehí Homs, Marc
Sedó Abillar, Anna
Taberner Muñoz, Roger
Vallés Bigordà, David
Verges Pérez, Maria
Vidal Izaguerri, Míriam

Any 2006

Aguilera Majoral, Montserrat
Alonso Gutiérrez, Mónica
Altabás Martínez, Mireia

Armengol Pérez, Griselda
Arola Sancho, Oriol Israel
Borges Llorens, Jordi
Brull Costa, Sergi
Cabré Domènech, M. Montserrat
Canal Santaaulàlia, Guillem
Carbones Martín, Silvia
Carvajal Alcolea, Yolanda
Cascales Cascales, Susana
Cortés Rocaful, David
Cortiella Tomàs, Francesc Xavier
Cruset Toniatti, Jaume Edmon
Domingo Turet, David
Domínguez Muñoz, Agnès
Elizondo Alday, Iker-Felix
Escorihuela Quintillà, Beatriz
Escudero Navarrete, Diana
Fernández Solans, Maria Isabel
Ferrer López, David
Galofré Pont, Aina
Garcia Eneriz, Carlos
Garriga Sabat, Marta
Godina Vilalta, Ana Isabel
Gómez Moreno, Braulio
Guixé Solé, Xavier
Jansà Sancho, Albert
Jiménez Carrasco, Noelia
Jordà Pastor, Jordi
Larrègula Guerrero, Jordi
Llusà Pascual, Núria
Lotina Garcia, Rubén Isaac
Martínez Mallo, Sandra
Milián Lahoz, Alberto
Mola Romero, Laia
Molina Fusté, Antonio
Monago de Llanos, David
Parcerisa Soler, Queralt
Pellicer Sabaté, Eduard
Plana Perxachs, Oleguer
Plana Pubill, Anna
Plasencia Lonca, Josep
Pomés Viñolas, Arnau
Prats Sandiumenge, Francisco
Ralita Álvarez, Alex
Roca Posada, Eva Paula
Rodríguez Aguado, Marc
Ruiz Plazas, Jordi

Sabaté Balsells, Josep
Sala Camps, Enric
Sanahuja Saladrigues, Jordi
Sans Alonso, Jordi
Sanz Blasi, María Jesús
Segura Escuer, Josefina
Sobrevía Bergua, Víctor Fernando
Solé Senan, Xavier Oriol
Soliva Gili, Santiago
Tarroch Álvarez, Antoni
Valldepérez Cugat, Joan Ignasi
Vallverdú Masdeu, Judit
Vázquez Fernández, Pedro Antonio
Vellvé Álvarez, Víctor
Vilches Casals, Marcel
Villena Ferrer, Glòria
Viñas Maluquer, Elisenda

Any 2007

Abrantes Vidal, Jordi
Anglada Guillamet, Juan
Baraut Plarromaní, Joan
Bargués Tobella, Aida
Caminal Martínez, Neus
Canals Mir, Oriol
Cano Garcia, David
Capel Safont, Judit
Costas Castro, Cintia
Díaz Sánchez, David
Duró Porta, Núria
Fernández Arenas, Mónica
Freixes Planagumà, Eva
Gàllego Monfort, Laia Èlia
Gambarte Huertas, David
Garcia Bosch, Rosa Maria
Gregori Aguilà, Lluç
Grima Liria, Nelson Bartolomé
Ivorra Revelles, Laura
Martínez Marzo, Sara
Maso Juanmiquel, Martí
Micola Aragonés, Joanna
Morales Viaña, Laura
Morella Andreu, Sonia
Nogués Vera, José María
Paz Montardit, Oriol
Pérez Altisent, Ares

Pipió Adroher, Maria
Pol Tortella, Maria Catalina
Prats Segura, Jordi
Prunera Sas, Carme
Pujol Lledos, Nuria
Ramírez Calatrava, Noelia
Saint-Prix Ventura, Mónica Ruth
Solà Roca, Jordi
Solano Molí, Guillermo
Susin Molina, Marta
Viaplana Manresa, Francesc
Vives Català, Alba
Zurita Costal, Albert

Any 2008

Balcells Valls, Daniel
Ballespí Monné, Yolanda
Borrell Raduà, Meritxell
Busoms González, Sílvia
Capell Pernia, Neus
Carulla Montañés, David
Caufapé Poca, Marc
Cervera Salvador, Luis Manuel
Coll Haro, Sergio
Cuadros Rojas, Ana Marcela
Figuera Gay, Javier
Fortuny Zafra, Alexandre
Grifoll Tuset, Josep M.
Ibarrola Ezquer, Ainhoa
Isern Subich, Narcís
Llas Vargas, Josep
Martín Gómez, Paula
Moll Riubrogent, Ferran
Montón Navarro, Ivan
Moreno Trilla, Luis Ignacio
Odrizola Maritorena, Mikel
Orozco Sebastian, Alejandro
Pàmies Lacunza, Albert
Pascual Arechavaleta, Mikel
Pelacals Martín, Neus
Pelegrí Cortijo, Santiago
Riba Megias, Salvador
Ribalta Arias, Montserrat
Rifà Vilaseca, Pere
Ruiz Roca, Núria
Salvador Juanico, Vicent

Samsó Ferrer, Ariadna
Sols Lladó, Pablo
Soria Ruiz, Jordi
Tous Rius, Núria
Valls Bernaus, Maria

Any 2009

Aige Trepast, Georgina
Arana Butroe, Orats
Bañeres Santallusia, Lidia
Bargalló Obrador, Anna
Brunet Navarro, Pau
Caballé Colomé, Robert
Camarasa Arbós, Sebastià
Carrión Rodríguez, Eva
Casanova Casanova, Jaume
Chornet Hernández, Albert
Civit Abella, Núria
Codina Palou, Mireia
Estivill Nebot, Edgar
Ferragut Cucala, Aniol
Gambra Uriz, Anai
Gamundi Gilabert, Eloi
García Aguirre, Iranzu
Gensana Sender, Albert
Giró Roca, Antoni
Guerrero Hue, Núria
Guitart Xarpell, Lúdia
Holsworth Doz, Lorenzo Larsen
Lakuntza Lamariano, Aritz
Llatge Guimerà, Víctor
Lluch i Fenoy, Lluís
Manresa Rocaspana, Judit
Marrugat Solé, Josep Maria
Montero Valencia, Rubén
Murgadas Valldosera, Jordi
Ollé Mor, Albert
Palacio Martín, Lorena
Pavillard Bonafonte, Miguel
Pino Peña, Javier del
Pou Vilaró, Albert
Pous Planas, Francesc
Reche Sabater, Óscar
Roses Brugulat, Joaquim
Sala Llauradó, Anton Maria
Sala Sánchez, Juan

Santana Irigoyen, Asier
Sanvisens de la Torre, Gemma
Segura Queró, Natividad
Somalo Grahit, Lucas
Soriano Segarra, Aleix
Sosa Vallverdú, Roger
Tobajas González, Jorge
Vázquez i López, Elena
Vidiella Yagüe, Heribert

Any 2010

Alamañac Orduna, Fco. Javier
Arnal Olivares, Alberto Rafael
Belver Mateo, Adrián Antonio
Callizo Viña, Joan Maria
Campà Fàbrega, Judit
Cardil Forradellas, Adrián
Castaño Soler, Carles
Cavero Giral, Bárbara
Curto Gisbert, Gemma
Font Bernet, Marc
Forès González, Agustín
Gallardo Cañellas, Claudi
Garcia Codina, Joaquim
García del Busto Cano, David
García Fuentes, Carlos Juan
Gaspà Company, Isart
Giménez Turcó, Núria
Gómez Puchades, Marc
Haro Giralt, Queralt
Hernández i Puig, Jordi
Hernández Ripoll, Marc
Iñigo Blasco, Iker
Julià Carulla, Judit
Latorre Tugues, Assumpta
Lázaro Palacios, Miguel
Ángel
Lorente García, Sergio
Margalef Pous, Laura
Mena Cava, Maria Teresa
Molló Manonelles, Oriol
Muelas Lupien, Eva
Padró Caminal, Roc
Pallarés Pascual, Mar
Pascual Tarragó, Albert
Pau Balsells, Roger

Pérez Ninot, Mònica
Pérez Sabater, Sergi
Porrás Meléndez, David
Pou Terricabras, Enric
Rey Morris, Kevin Oliver del
Riu Mestre, Elisabeth
Rodríguez Bonavila, Juan
Roqué Prat, Xavier
Ruiz Gaspar, Joaquín Miguel
Sala Caellas, Montserrat
Santafé Ruiz, Òscar
Soler i Güell, Jordi
Estruch Bosch, Esther
Forner Ferreres, Alicia
Fuster Gil, Juan Antonio
Ravetllat Serradell, Ariadna
Subirana de la Rosa, Jordi

Any 2011

Albéniz Magallón, Alejandro
Aymerich Casas, Marc
Bilbao Porta, Ignacio
Bonet Garriga, Eduard
Bonjoch i Valls, Marc
Borrell Oliveras, Miquel
Callol Albert, Oriol
Campos Martínez, Fco. Javier
Castell Fàbregues, Llorenç
Ciaurriz Arbilla, Pablo
Codina Serra, Gemma
Colomer i Migens, Víctor
Cuevas Calvo, Ruth
Duaso Palacio, Roberto
Escartín Coll, Victoria
Escolano Clusa, Luis Alfonso
Farrera Sal, Oleguer
Febrer Florit, Xavier
Fiol Ramis, Miquel
Florensa Prunera, Samuel
Garcia Martí, Carlos
Gasset Vacas, Alberto Esteban
Gusart Casals, Marc
Homs Raubert, Alexandra
Lama Bonshoms, Aitor
Las Heras Ruiz, Sandra
Laserna Garcia, Nerea

Llimiñana Sabaté, Xavier
Llort Valls, Marta
López-Cepero Bermúdez, Érica
Macarulla Osuna, Ivan
Márquez Navarro, Sabina
Marsol Fuster, Laura
Martínez Oyanguren, Miren
Martorell Musté, Enric
Mayordomo Moreno-Manzan., E
Monserrate Antón, Adrián
Montserrat Rodríguez, Cristina
Navarro Sagristà, Caterina
Olivé Amill, Adrià
Palma Guillén, Alfredo
Antonio
Penella Baró, Francesc Xavier
Pérez Broto, María Estefanía
Riba i Soler, Josep
Ruiz Roca, Antonio
Ruzafa Tomàs, Albert
Sartaguda Pardos, Alberto
Seral Mainar, Ana
Subirats Saborit, Cinta
Tarrés Céspedes, Daniel
Torrecillas Pujol, Francisco Javier
Urrea Monclús, Arnau
Vaqué Parés, Arnau
Vázquez Solé, Mònica
Vieites Bernad, Santiago José
Zabaleta Pérez, Ainhoa

Any 2012

Abel Bachs, Joan
Abellà Riba, Andreu
Àguila Gimeno, Daniel
Amo Cerrada, Camino del
Ariño Gracia, David
Arteaga López, Carles
Badosa Riera, Marc
Baena Aldama, Javier
Barberena Gaztelumendi,
Xabier
Biosca Voltes, Macià
Bonastre Alujas, Núria
Campeny Ayala, David
Carreras Moronatti, Ana

Codony Piró, Alba
Crespo Cortés, Noelia María
Criado Lafuente, Eva
Espuña Casas, Nuria
Estopà Consuegra, Lluís
Feliu Bruguera, Jordi
Ferré Jover, Enric
García Gavaldà, Xavier
González Nieto, Luis
Guardiola Buenaventura,
Roger
Guardiola Egea, Núria
Homs Riba, Josep Maria
Juncosa Sánchez, Gemma
López de Dicastillo Gil,
Pablo
Meoqui Iturria, Naxara
Miguel Barrera, Amaya
Monfort Bagué, Iris Pilar
Montejano Moreso, Eduardo
Montilla Prieto, Víctor
Nadal Masegur, Bernat
Nogués Feliu, Salvador
Palmero Yuste, Antonio Eugenio
Parés Tanco, Francesc
Pelechà Pena, Ana Inmaculada
Pujol Solé, Aleix
Struve, Anders
Teixidó Compañó, Anna
Torres Macías, Alan Enrique
Vidal Raez, Alfredo
Viló Puente, Gerard

Any 2013

Acacio Muñoz, Raúl
Àguila Gimeno, Víctor
Aguilà Moleon, David
Aloy Noguera, Pere
Andreu Torrent, Francesc
Ansón Carrascoso, Rubén
Barrull Freixes, Ricard
Bonell Font, Marc
Cobo Carmona, Antonio
Cristóbal Chimeno, Fco. Javier
Fabra Avilés, Francesc
Galofré Gras, Jordi

Garcia Omedes, Albert
Gàzquez Casals, Norbert
Gelonch Rosinach, Àngel Marc
Gil Rived, Nieves
Gilbert Beltri, Sebastià
González Lleal, Laura
Guridi Loidi, Maialen
Herrero Cervera, Anna
Herrero García, Fernando
Ibáñez Perales, María de las
Nieves
Isach del Barrio, Marc
Julve Timoneda, Albert
Landa Castillejo, María Isabel
Lorenz López, Cristina
Macaya Solanes, Joan
Martorell Huguet, Nil
Mateos Delgado, Raúl
Melgar Bometón, Cristina
Montull Consul, Carmen
Mora Cera, Francisco José
Musons Casanovas, Rafael
Naya López, María Belén
Palomo Espallargas, Daniel
Planelles García, Antoni
Porté Planas, Conrado
Pujulà Bech, Pau
Rodríguez Rullán, Juan José
Roqué Gómez, Daniel
Rosell Pau, Josep Maria
Rosquellas Mora, Marc
Rubio Moncada, Andreu
Sánchez Busquets, Eva
Sañé Muné, Joan
Serrano Sánchez, Miguel
Terradellas Ricart, Josep
Tort Tarrés, Judit
Val Aliaga, Hèctor del
Valverde Moreno, David
Vico Baño, Juan José
Vila Ferrer, Gerard
Vilardell Bartino, Albert
Xandri Canals, Moisès

Any 2014

Alonso Camps, Jordi David

Amores López, Natàlia
Ayats Vidal, Enric
Baqués Giménez, Anna
Benet Gisbert, Pau
Collado Díaz, Eva
Enríquez Peña, Clara
Fernández Alomar, Raül
Figueras Amorós, Pol
Fité Santaularia, Guifré Joan
García Sánchez, Miguel
Gasulla Solsona, Xavier
Gil Rived, Ibón
Lamata de Mingo, Marc
López López, Irene
López Sánchez, Ana María
March Català, Arnau
Marmolejo Angrill, Jordi
Pastor Ramos, Iban
Rubinat Caubet, Mariona
Siles Ribera, Manel
Torrent Martínez, Anna
Vegas Coletas, Marta
Vergés Casanovas, Marc

Any 2015

Dolcet Turmo, Rosina
Ezquerro Gomis, Nicolás
García Inglada, Oriol Roger
Grau Arcalís, Albert
Irigoyen Claver, Daniel
Lanau Paules, Miguel
Ángel
Pascuet Capdevila, Xavier
Rallo Bellés, Alberto
Rivera Serrano, Alba
Santeugini Ochoa de Aspuru, Pau

Enginyeria Agronòmica

Any 1980

Colom Gorgues, Antonio

Any 1981

Baldero Martínez, Jesús
Cañameras Riba, Núria

Cornadó Eritja, Josep M.
Juste Andrés, Tomás
Miret Benet, Francesc
Miró Segura, Francesc
Pascual Villamazares, J. Luis
Planas de Martí, Santiago
Royo Calpe, Conxita
Sáenz Pisaca, Domingo
Santafé Paño, Mariano

Any 1982

Capdevila Llorens, José Luis
Chueca Muñoz, Juan Manuel
Fernández Acebo, Jorge
López Querol, Antoni
Manjón Arranz, Gregorio
Martínez Blasco, Isabel
Mazón Nieto de Cosio, Juan José
Pijuan Tarragona, Antoni
Quintana López, Pedro de
Reyero Alvarez, Félix
Sobrevía Clavera, Andrés
Torre Gómez de Enterría, J.
Marino
Masip Vilalta, Juan
Cebollero Javierre, José María
Simon Solano, Manuel
Gracia Aguilá, Felipe
Mochales Ballestín, P. Antonio

Any 1983

Aran Mayoral, Miguel
Bartra Bara, Juan
Belloch Balaña, Jaime
Blanco Grustan, Manuel
Boixadera Llovet, Jaime
Colomer Cugat, María Ángeles
Eizaguirre Altuna, Matilde
Fabregat Torres, Juan
Franco Garreta, Ignacio
Fuertes Ramos, José Vicente
Girona Gomis, Juan
Gómez Fernandez, Julio
Hernandes Delgado, Pedro
Llop Ruiz, José Esteban

Macua González, Juan Ignacio
Martínez Garcia, Consolación
Montori Lafuente, Carlos
Palmero Vega, José Luis
Pons Domènech, Javier
Porta Castejon, Enrique
Prat Fornell, José
Reinoso Sánchez, Bonifacio
Rodríguez Blanco, Joaquín
Sala Martí, Núria
Sanz Bleye, María Luisa
Sexmilo Baeza, Juan Ramón
Ugidos Martínez, Vicente
Varela Fernández, José Luis
Villamil Fernández-Cambarro,
L. J.
Villar Mir, Josep Maria

Any 1984

Álvarez Martínez, Javier
Amo Villarias, José Miguel del
Barreñada Molleda, M. Rosario
Buisán Gómez del Moral, Alf.
Burrel Solana, Irene
Cantero Martínez, Carlos
Comas Angelet, Jordi
Dalmasas Mestre, Josep
Fuertes Díaz, María Loreto
Galdeano Garcia, Nicolás
García Marín, Ruben
Hernández Delgado, P. Modesto
Lobera Álvarez, Juan Ignacio
López Sahelices, María Begoña
Macià Pou, Luis
Marfull Suñé, Josep Maria
Marín Marina, Juan Ignacio
Olite Cabanillas, Pedro Ángel
Pla-Giribert Casademunt, Joaqr.
Robles Llamazares, Juan
Ángel
San Martín Izcue, Carlos
Javier
Serrano Gonzalo, Jesús
Sin Casas, Esther
Soler Roperó, Fernando
Valverde Andrés, Francisco

Any 1985

Aleta Soler, Neus
Ballesta Remy, Astrid
Balsa Peropadre, José Antonio
Banchs López, Jaume
Baucells Ribas, Josep
Carrasquer Sese, Manuel
Costa Tura, Joan
Dolcet Sanjuan, Ramón José
Fernández Padilla, Plácido
Ferrer Abizanda, Fco. Javier
Ferrero Dolader, José Manuel
Garriga Torres, Juan
Hernández Yáñez, Eduardo
Iglesias Castellarnau, Ignacio
Iglesias Castellarnau, Ramon J.
Morales Febles, Javier
Pedrol Solanes, Juan
Portillo Delgado, Juan
Prieto Visiedo, José Antonio
Salgado Santamargarita, M.
Ángel

Any 1986

Alfageme Castillo, Carlos
Aloy Lleonard, M. Mercedes
Betran Aso, Jesús
Burés Pastor, Silvia
Cabré Vilagut, Fernando
Camps Aragonés, Ángela
Casallo Mantecon, Pablo Juan
Clemente Barriando, Carlos
Cobo González, Pedro
Cosialls Costa, José Ramón
Díaz Chamorro, M. Mercedes
Flix Masip, Jorge
Fouz Hernández, José Pedro
García Crespo, Horacio
Gené Albesa, Joan
Izquierdo Casas, Josep Ignasi
Liberal Artaiz, José
Lliveria Morant, José María
Lluma Domènech, Enrique
Marcos Ortega, Manuel
Mestres Lagarriga, José

Moreno Sánchez, Mari Ángeles
Ondategui Rubio, Jesús
Padilla Trueba, Catalina
Solanelles Batlle, Fco. Javier
Soto Garcia, Manuel
Suñer Pastor, Francisco Javier
Yagüe Escalona, M. Antonio

Any 1987

Amezqueta Latietegui, Julita
Anido Puñal, Manuel
Avila Magriñà, Lluís Maria
Babot Gaspa, Daniel
Baró Cerqueda, Ramon
Benet Jordana, José
Blanco Junquera, Sabino
Bosch Serra, Dolores
Cirera Clotet, José
Claveria Morant, Juan Antonio
Forcadell Sancho, Ramón
José
Herrero Isern, Carmen
Iranzo Iranzo, Francisco José
Manzanares Argenso, Pedro
Martín Ortega, Domingo
Martín Mas, Montserrat
Mediavilla Garcia, Maximina
Neira Seijo, Juan José
Nicolau Costa, Javier
Nolla Jordana, José Mari
Pellicer Vilalta, Roser
Planas Güell, Juan
Poch Claret, Rosa Maria
Pont Camps, Jaume
Pueyo Losilla, María
Beatriz
Puyal Casado, María Cruz
Queralt Alvarez, Juan
Quílez Salvador, María Lucía
Ribes Dasi, Manuel
Ramírez de Cartagena Bisbe,
Fco. Redin Aristu, Pablo
Quinza-Torroja Garcia, Francisco
José
Rodríguez Benedicto, Carlos
Rufat Lamarca, Josep

Sánchez Rivero, Felipe
Sánchez Sánchez,
Francisca
Toda Navarro, Anna
Verger Arce, Sonia
Vidal Barraquer Cot, José M.

Any 1988

Amorena Udabe, Alfonso
Ascaso Martorell, Joaquín
Atienza Gatnau, Esther
Betran Pardo, Francisco Javier
Cabo Capdevila, José
Cano Marcellan, Javier
Carballo Fernández, J. Carlos
Carrasquer Revilla, Julián
Codina Garcia, José
Conxeiro Abal, Juan M.
Costa Brualla, Rafael
Cubilo Travé, María Dolores
Enjuanes Puyol, Antonio
Escribano Pérez, José Manuel
Fernández Candau, Gonzalo
Galito Penella, Javier
Garza Garza, Salvador
Gibert Badia, Salvador
Gimeno Crespo, Domingo
Jorda Costa, Miguel
Lafuente Moreno, Fernando
Masip Masip, Jesús
Montserrat Biscarri, Joaquín
Montserrat Martí, Catalina
Novo Vázquez, Víctor
Pérez Monreal, José Ramón
Playán Juvillar, Enrique
Prats Guerre, Juan Enrique
Resa Blázquez, Oscar
Robert Sampietro, Pilar
Sacrest Llosas, Miquel
Sagalés Torra, Montserrat
Salamero Esteban, José María
Salvat Barenys, Josep Maria
Sans Badia, Albert
Santiveri Morata, Francisca
Serrat Comerna, Salvador
Sió Torres, Jaime

Terrazas Llorente, Julio
Vall Mir, José

Any 1989

Aizpuru Oyarbide, José Luis
Alfonso Ruiz, Leopoldo
Arbiol Cabau, Ernest
Ariño Armengol, Jordi
Bajo de la Fuente, Sofia
Bassas Muntaner, Miguel
Batida Millan, Fernando
Bordas Tutau, Pedro
Cabado Castro, Juan José
Chavarria Aragonés, Juan
Costa Francitorra, Teresa
Esteve Culla, Jaume
Estrada Aliveras, Joan
Fanlo Grasa, Raul
Folguera Bertran, Pere
Gras Moreu, Anna Maria
Joven Ponsi, César
López Gómez, Francisco José
Martínez Casasnovas, José A.
Martínez Artine, Fernando José
Martínez de Castilla Colomer, J.
Martínez de Eulate Samper, B.
Muniesa Velilla, José Ignacio
Olarieta Alberdi, José Ramón
Piza Adrover, Miguel
Planella Busquets, Jaime
Pueyo Cuesta, Alberto
Ribalta Roig, Ramon
Rosell Polo, Josep Antoni
Rouco Vázquez, Salvador
Segarra Bofarull, Joan
Sierra Manzanaro, Rosa
Simo Domènech, Jordi
Sintes Sanz, Juan
Terrazas Llorente, Julio
Toribio Ranz, Rufino
Torres Feixas, Joan
Verde Gracia, Constancio

Any 1990

Alfonso Martín, Domingo

Alloza Millán, José Antonio
Arnó Pujol, Judit
Arnó Satorra, Jaime
Belil Boladeras, Oriol
Camps Arbestaina, Marta
Carnero Carretero, J. Carlos
Casterad Seral, M. Auxiliadora
Cucurull Fa, Rossend
Dilme Ferrer, José María
Domeyo Lacorte, Juan
Antonio
Domínguez Piñeiro, Jorge
Estaran Justribó, Carlos
Estavillo Musitu, Santos
Ferrando Domènech, Jesús
Font Costa, Vicente
Fumanal Fernández, Regina
Garcia Gómez, José Juan
Gil Moya, Emilio
Giménez Cambra, Benito
Guabianas Monje, Ignacio
Isla Climente, Ramon
Izquierdo Figarola, Jorge
Jiménez Cambra, Benito
López Soriano, Florentino
Lubiano Rivera, Antonio
Lupon Villagrasa, Juan Carlos
Macià Pou, Jaime
Martínez Ruiz, Juan Francisco
Mas Montaner, Javier
Orozco Reguero, Eduardo
Pascual Ciria, Antonio
Puigdomènech Franquesa, Lluís
Pujadas Badell, Víctor
Ribas Besalú, Jordi
Río López, Carlos
Sánchez Bellido, Félix
Sanfeliu Rubinat, Ramon
Seira Sanmartín, Àngela
Teixidó Pont, Francisco
Tolosa Sispan, Miguel
Antonio
Torn Audi, Marcos
Vidal Castellnou, Juana
Vidal de Puig, Javier
Viguera Garcia, Maria
Rosario

Villar Mir, Pedro

Any 1991

Aldomà Sanfeliu, Esther
Almacellas Gort, Jaime
Anadón Vea, Josep Ramon
Arizón Deza, Maria Lourdes
Armengol Puig, Antoni
Arnijas Martí, Alfred
Arquerons Artigot, Fco. Javier
Arroyo de Grandes, José Roberto
Bernat Viamonte, David
Bestue Bestue, Maria Isabel
Campabadal Calvera, M. Carmen
Castejón Fernández, Juan
Antonio
Ciutat Oró, Oscar
Clop Gallart, Mercè
Codina Rius, Ana
Coiduras Rodríguez, Carlos
María
Cosgaya Ruiz, Jesús
Cristóbal Cabau, Rosario
Cruz León, José Manuel
Domingo Urbaneja, Marius
Espinàs Piñol, Ernest
Farran Jove, Roberto
Fernández Zarraga, Isaac
Fernández-Montes Catalina,
Amalia
Font Cuquet, Jaime
Gamarra Mondelo, Maria Elvira
Garces Nogues, Pascual
González Nieto, Agusín
Hereu Nus, Margarita
Huix Prat, Alba
Jaumejoan Vidal, Enric
Jiménez Pellicer, José
Laplaza de Marco, José Miguel
León Romero, Fernando
Lluís Tartera, Jaime
López Castelló, José María
Machin Soterias, Alberto
Mallol Casals, Pilar
Masip Treig, Juan Ramón
Meilan Paz, Jesús Luis

Mora Herrera, Juan Luis
Morin Vargas, Úrsula
Oca Baradat, Juan
Peña Ruiz, Juan Miguel
Pérez Lavilla, Eduardo José
Pérez Fernández, Jorge
Pernas Barrul, Luis
Pla Aragones, Luis Miguel
Prime Vidiella, Francisco
Quílez López, José Francisco
Rebolé Ruiz, Juan Pablo
Rivadulla Gracia, Ignacio
Rodríguez Ruzo, Miguel
Romero Grané, Miguel
Rubies Fernández, Carlos María
Ruiz Boldú, Diego
Segales Serra, Jaime
Serra Juvany, Javier
Serreta Olivan, Alfredo
Siegrist Trelles, José
Sol Felip, Valentina
Soria Villalonga, Yolanda
Torres Feixas, Carles
Usall Rodié, Josep
Valentí Ponsa, Antonio

Any 1992

Adseries Sanz, Juan
Aguilar Torrubiano, Ana Isabel
Aldaz Ibáñez, Natalia
Alegria Bay, Ángel
Almuzara Laplaza, Alberto
Alonso Martínez, José María
Altemir Bestué, Isabel
Arnal Dueso, Yolanda
Ascaso Sastrón, Emilio
Asín Jones, Luis
Biel Canut, Maria Rosa
Buj Bello, Jaime
Campillo Sanz, Raquel
Canals Treserras, Rosa
Caparo Aguilo, Evarist
Carbonell Casadesús, Javier
Casalí Sarasiba, Francisco Javier
Casanella Roca, Santiago
Chicote Blanco, Enrique

Claveria Moran, Ignacio
Cortasa Ferrer, Jaime
Díaz Mariño, Raimundo
Echeverria Cortada, Gemma
Espada Monforte, José María
Esteve Julià, Joan
Farreny Agras, Josep Maria
Fernández Álvarez, Jesús
Fernández Ges, Maria Teresa
Ferrer Batlle, Ernest
Francés Ortega, Jesús
Garcia González de Lena,
Guillermo
Garcia González, Francisco
Gispert Folch, Juan Ramón
Godall Viudez, Maria Mercè
Insa Espés, José Antonio
Jové Bota, Jorge
López Alonso, Carmen
Maestro Manzanal, Alberto
Marsal Vilanova, Jorge
Martín Closas, Luis
Mateu Cabré, Jordi
Navarro Hernández, Maria
Olivé Adrados, Salvador
Oró Miró, Francisco Javier
Pérez Villar, Ramir
Pi Noya, Daniel
Piqué Ferré, Maria Teresa
Pons Sarret, Carles
Pons Miquel, Sebastià
Puig Orobitg, José
Ramis Ripoll, Juan José
Ramos Ríos, José Pascual
Reixach Sadurní, José
Rius Garcia, Francisco Javier
Roca Calzada, Jaime
Rovira Ginestet, Ramon
Saco Dafonte, Josefa
Samperi Blanc, Jaime
Sánchez de Muniain Valencia,
Ramon
Sanz Cortiella, Ricardo
Seoane Blanco, Antonio
Serra Murgu, Juan Manuel
Setó Viñas, Montserrat
Sirat Joaniquet, Roberto

Sopena Galindo, Antonio
Teira Esmatges, Maria Rosa
Tomàs Bilbeny, Joan
Vázquez González-Román,
Carlos
Vendrell Vilanova, Marta
Vilagines Andorrà, Miguel
Vilaro Areste, Jordi
Volts Velasco, Jorge

Any 1993

Abad Farré, Alejandro
Agelet Solà, Laura
Aizpurua Inchausti, Ana Isabel
Alles de Olives, Antonio
Amigot Remon, Iñaki
Andueza Orduna, Fernando
Andueza Urra, Jesús Donato
Arandia González, M. Carmen
Arbonés Tost, Maria Teresa
Arbós Arqué, José
Asensio Sánchez, Marino
Bañeres Farrero, María José
Berglund Viladevall, Pier
Bas Casas, Jordi
Biarje Ruiz, José María
Bonmatí Blasi, Jordi
Bosch Botines, Màxim
Capdevila Pillado, Oscar
Calavia Martínez, Antonio
Calvet Aran, Víctor
Canals Ramoneda, Jorge Alfredo
Canela Martí, Lorenzo
Carmona Picos, Genís
Casallo Mantecon, Fco. Javier
Codina Feixas, Juan
Colom Puigbò, Glòria
Costa Busquets, Roser
Cots Rubio, Lluís
Cristobal Simon, Benito
Domingo Olivé, Francesc
Duró Batlle, Víctor
Escofet Hellin, Miriam
Escudero Cano, Joaquín
Escutia Acedo, Montserrat
Farran Codina, Inmaculada

Farreró Solés, José
Ferre Gabarro, José
Ferrer Alegre, Francesc
Gimeno Mainar, José Ignacio
Gispert Pedrol, Javier
Gómez Garcia, Alberto
González Tamaño, Mari Carmen
Hernández Carmen, José María
Hijos Bitrian, Javier
Izuzquiza Abril, Guillermo
Jiménez Garcia, Luciano
Kuchinow Tudury, Veronica
Labèrnia Descarrega, Jordi
Lladós Gauxax, Sebastià
Lluís Gavalda, Anna
Lohan Pallas, Albert
Lumbieres Bosch, Mari Carmen
Marodan Arnedo, Ángel
Martí Martí, Juan Antonio
Martín Neira, Isabel
Martorell Sabater, Mireia
Masanes Soler, Juan
Miranda Parellada, Humberto
Molina Ureste, Maria Ester
Monllao Cid, Salvador
Morlans Pelegrí, Isidre
Navarra Mestre, Ramon
Nolla Domenjo, Juan
Noriega Domínguez, María José
Orpella Pi, Manuel
Pardo Ara, José Fernando
Pastor Sáenz, Narciso
Plana Pineda, Jaume
Prats Bernat, Marcos
Rafecas Collet, Juan
Ramos Romero, Diego
Reine Viñales, Ramon
Rejsek Martínez, Rodolfo
Ribes Arbonés, Daniel
Rofes Sans, Josep Maria
Romero Aroca, Agustí
Royo Lambea, Maria Pilar
Ruiz Garcia, Joaquín
Sáenz de la Fuente Zarate, Rafael
Sampedro Comellas, Alberto
Senar Moix, Antonio
Serra Pujol, Rosa

Serrano Porta, Lidia
Soriano Roura, Yolanda
Tarancon Gonzalo, José Manuel
Teixidó Espasa, Maria Neus
Tejero Casbas, José María
Usón Murillo, María Asunción
Vall-Ilosera Ferran, Javier
Vela Roca, Elena
Vidal Heras, Juan Guillermo

Any 1994

Altarriba González, M. Ángeles
Arrufat González, Ramon
Balasch Pont, Josep
Balasch Pont, Ramon
Bañeres Farrero, José María
Barnadas Molins, Ignasi
Barrio Arellano, Félix del
Bayo Mayor, José María
Bienzobas Molina, José Manuel
Buchaca Arfelis, Juan
Burballa Campabadal, Alfred
Cabodevilla Pillado, Oscar
Cabrera López, Jorge
Callis Sol, José María
Camarasa Ferrer, Arturo
Cervera Nicolau, Josep Maria
Civit Campabadal, Lluís
Colomer Xena, Yvonne
Costa Escandil, Rosario
Delsanto Sicilia, Ernesto
Díaz Arricivita, Víctor Manuel
Díaz Vendrell, Francesc Xavier
Díaz de Espada Arregui, Javier
Elias Mestres, José María
Escoy Martínez, Francisca
Escudero Cano, Joaquín
Ferre Sole, Lluís
Figueras Roca, Marta
Fitó Baucells, Eduard
Fons Solé, Estanislau
Font Furnols, Maria
Fornaguera Morato, Jorge
Frade Cardo, Francisco
Gabarró Sust, Jordi
Garcia Reig, Ignacio

Garcia Olive, Jordi
Garcia Pena, Jesús
Garriga Vilajosana, Josep
González Muñoz, Fernando
Gorchs Altarriba, Gil
Grau Roca, Ignasi
Jiménez Garcia, José Francisco
Giráldez Puvill, Frederic
Juan Torres, José Luis
Lampreave Figueras, Míriam
Lampurlanes Castel, Jorge
Larrazza Ramírez, Jesús
Lezana Les, José Ramón
Lliberia Esteve, Joan
Llovera Serentill, Oriol
Lopategui Zabala, Ainhoa
López Sabater, Carlos Joaquín
Lorenzo Alquezar, Joaquín
Luna Castillo, Ana María
Mañas Hueto, Immaculada
Margarit López, Jaime
Marín Estella, Miguel
Marín Sillué, Sonia
Martínez Cristobal, Eva Cristina
Martínez Gómez, Pedro
Mas París, Pere
Masana Carrera, José María
Nogués Navarro, Jesús
Oliva Quesada, Antonio
Ollés Grúas, Jesús
Olmos Gassó, José Miguel
Oromí Martí, Pablo
Ortiz Campos, Maria Jesús
Pallares Humbert, Fermín
Pañella Marce, Jordi
Pardo Ara, José Fernando
Pardo Sanz, Javier
Perelló Gregori, Josep
Petit Tomàs, Xavier
Pie del Cormenzana, Jesús Ángel
Pifarré Turmo, María Dolores
Piqué Alexandre, Jaime
Piquer Sirera, Miguelangel
Plana Pineda, Jaume
Pons López, Lidia
Porta Montserrat, Pedro
Prats Novau, Jorge

Prats Novau, Roberto
Ravell Pons, María Luisa
Reine Viñales, Ramón Juan
Reluy Abiol, Miguel Ángel
Reñé Bañeres, Daniel
Riambau Farré, Rosalia
Ripoll Montaña, José Joaquín
Ros Tura, Lluís
Saborit Burdeus, Blas
Salvadó Piera, Damià
Sanmartín Fernández, M. Begoña
Segura Graus, Jaume
Sendra Vives, Jorge
Sentís Borràs, Xavier
Sió Torres, Mercedes
Siscart Alberich, Montserrat
Soliva Govern, Francisco
Sus Dolcet, Vicent
Teixidó Jové, Aurora
Tejero Casbas, José María
Torres Viñals, Montserrat
Tuca Creus, Mari Alba
Vallverdú Josa, Neus
Victoria Montoto, Jordi
Vilardosa Puiggené, José María
Villar Mir, Concepción
Virgili Sanromà, Josep Maria
Zurita Espinosa, Pablo

Any 1995

Abad Llusà, Antonio
Abad Cantero, Ester
Abellana Mogue, Meritxell
Agustí Muñoz, Josefina
Alegre Castellví, Simon
Alvarado Crosas, Pedro
Amor Saavedra, Francisco
Angas Pueyo, Pedro
Ardid Paradas, Manuel José
Arias Mayoral, Manuel
Arranz Cortes, José María
Auqué Farré, Francesc Xavier
Aznárez Aísa, Ana
Bages Romero, Jaime
Baget Pomés, Maria Dolors
Balda Angulo, Francisco

Balust López, Jorge
Baquedano Martín, Immaculada
Barbón Juan, Jerónimo
Benancio Castells, Lluís
Beunza Munarriza, Ana Isabel
Blanc Pàmies, Marta
Bofias Aledo, María Dolores
Boldú Ferrándiz, Josep Maria
Bonany Rocas, Juan
Bonet Santacreu, José Miguel
Botanch Cabiscol, María Dolores
Bradineras Escó, Francisco Javier
Buil Fortea, Carlos
Buñol Tordera, Ramon
Cabré Alcoverro, Jaime
Cáceres Reyes, Rafaela
Calavia Gómez, María Teresa
Camacho Fernández, Jesús
Canela Pérez, Javier
Capdevila Boix, María Asunción
Carabasa Giribet, Mercè
Casals Vallverdú, José
Castello Cervantes, Esther
Castro Tomás, Manuel
Català Roig, Judit
Cebrián Lázaro, Vicente
Comaposada Beringues, José
Delamor Saavedra, Francisco
Díez González, Maria Antònia
Domènech Ganau, Jordi
Domingo Castellblanque, Luis M.
Domínguez Prieto, Ruben
Estany Serra, Ignasi
Ezpeleta Valencia, Miguel Ángel
Fargas Busquets, David
Farré Gaudier, Eduardo
Farreres Abadías, José María
Ferrerres Sebastià, Carlos Luis
Fito Guix, Joan Ramon
Fontanet Colell, Núria
Fuertes Royo, Jaime
Gabarro Puig, José Oriol
Ganau Castellnou, David
Garces Garces, Pedro Javier
Garcia Sanz, Javier
Garcia Marín, Juan Manuel
Garrapiz Laguarda, Ana María

Garròs Jové, Xavier
Gil Gili, Gemma
Gil Massague, Ricardo
Gimbernat Soler, Juan
González González, Félix
Grau Sabau, Maria Teresa
Gurbindo Gortari, Juan Pablo
Guri Baiget, Sonia
Hidalgo Arellano, Isidro
Huerta Molina, Agustín
Iglesias Matas, Miguel
Jiménez Coloma, Elena
Jorba Garcia, Ricardo
Juárez Martín, Francisco
Laguna Gómez, Tomás
Lanzaco Puig, Oscar
Laranga Estevez, Mario
Latorre Verde, Rosa Maria
Llagostera Pujol, Roman
López Garcia, Jesús Ángel
López Vizuete, Moisés
López Fuentes, Cristina
Mallol Tomas, Marcos
Manzanos Serrano, Eduardo
Margarit Gracia, Pedro
Martí Martí, Santiago
Matamoros Valls, Enrique
Mateo Martínez, Alberto
Mauri Roca, Xavier
Melines Pages, María Ángeles
Minguell Giribert, Magda
Monagrega Font, Josep Francesc
Moncunill Geniz, Maria Isabel
Monner Català, Antonio
Monte Borrull, Màxim
Moreno Garcia, Maria Elulàlia
Moreno Arraras, Adriana
Moreu Guix, Ricard
Muñoz Odina, Pedro
Neira Fernández, Juan Manuel
Nicolas Gelonch, Maria
 Madalena
Oro Cosculluela, Ana
Orries Larroya, Juan José
Ortega Mediero, Fernando
Otazu Vidart, Francisco Javier
Pagola Vidaurre, Miguel Ángel

Palou Vall, Lluís
Pardo Ramírez, Cristina
Pascual Roca, Miquel
Perea Jou, Maria Isabel
Pérez Espín, Jesús
Pérez Luque, Gabriel
Pericón Lllavaneras, Joan Ramon
Pintó Pagès, Ester
Polls Fabregat, Mireia
Polo Gili, José Pedro
Pomares Botana, Eulogio
Puig Bargués, Jaume
Puigvert Colomer, Javier
Pujol Planella, Joan
Puyuelo Gros, Marta
Ripoll Martínez, Mieria
Riu Sánchez, Ricardo
Roca Tarrago, Manuel José
Rodríguez Rodrigo, M. Cristina
Roig Vila, Diana
Rosell Giménez, Eva
Sáez Oses, Carlos
Sáez Rojo, Pedro
Salazar López, Miguel Ángel
Sancho Queralt, Hèctor
Santa Fe Azcona, Juan Ignacio
Sebastián Calderó, Maria Mercè
Serra Pifarré, Oscar
Servià Goixart, Ignacio
Sisó Miró, Albert
Sola Pérez, Elias
Sola Amoros, Nieves
Soler Garcia de Oteiza, Eduardo
Soliva Gili, Antonio
Sopena Porta, Pedro Jesús
Subias Sainz, Alberto
Tapada Berteli, José Antonio
Tasias Pitarch, Juan
Tilló Torres, Jaume
Torra Marsiñach, Elena
Torres Ciutat, Ana María
Trigo Llovera, Francesc
Tuca Creus, Júlia
Ubieto Mainer, Ángel María
Vallina Molero, María José
Venancio Castells, Luis
Vidal Giné, Jordi Ignasi

Vidal Barrot, Maria Mercè
Vigo Anglada, Clara
Villalva Mata, Daniel
Zapater Zapater, Miguel Ángel
Zulaica Orozco, Miren

Any 1996

Abad Morejón de Giró, Jordi
Abril Martín, Cristóbal
Adserias Sans, Remei
Aiguadé Artigas, Josep Maria
Alba Terrats, José María
Aldea Figuera, Marta-Isabel
Almenara Porqueras, M. Josefa
Alòs Anguera, Sergio
Alvarez Crucio, Bernardo
Amador Moreno, Juana María
Amigo Vinos, Juan Carlos
Aparicio Gutiérrez, María Nieves
Arranz Cortes, José María
Arroyo Ursua, Marta
Asenjo de Diego, Gregorio
Asens Masdeu, Josep Ramon
Aznárez Aísa, Ana
Ballarín Bargalló, María José
Ballesteros Eneriz, Juan Ramón
Bañeres Serramalera, María José
Baranda Plaza, Miguel Ángel
Barrufet Olivart José María
Bascañana Casajus, Montserrat
Batalle Carbones, Maria Teresa
Bellmunt Molins, Santiago
Bernaus Porta, Jaime
Bernues Jal, Maria Pilar
Bielsa Bestué, José Ramón
Blanco Fernández, José
Blasi Agustí, Rosa Maria
Bofias Aledo, Pedro
Boira Tunica, Dolores
Boix Roiges, Jordi
Bonmatí Blasiu, August
Borrell Torredemer, Ester
Borruy Dalmau, M. Montserrat
Botargues Casanovas, Antonia
Bravo Repes, María Nieves
Bujanda Yagüe, Orlando

Bures Pastor, Oleguer
Busquets Tarrats, M. Dolores
Cáceres Reyes, Rafaela
Caicoya Gómez, Moran Rafael
Caldero Peralta, Arcadio
Calvo González, María José
Cambredo Aparicio, Mario
 Antonio
Campos Brocate, José Antonio
Campos Hernández, Pascual
Canals Duran, Francesc
Carazo Gómez, Nuria
Carbó Sanchis, Manuel
Casado Casado, Luis Miguel
Casallo Mantecon, Antonio
Casas Beringues, Josep
Casanovas Infiesta, Pelayo
Castany Rovira, Josep
Castellví Sala, Cecília
Castro Doria, Francisco Javier
Catalán Donato, Alejandro
Caudevillà Pérez, María Eugenia
Cervantes López, Jordi
Cesari Dalmau, José Oriol
Chesa Marro, María José
Chico Clua, Carlos
Chivite Fernández, Jesús
Cirujeda Ranzenberger, Alicia
Clemente Peropadre, M. Elena
Clua Clua, Juan Ramon
Coll Teixidor, Carles
Company Ferran, Encarnación
Crespo Miramontes, German
Cuch Arginbau, Núria
Dalmau Pol, Laura
Daussa Pastor, Hèctor
Domínguez Serrano, Fco. Javier
Duró Batlle, Elvira
Enterria Galgera, José Antonio
Eras Vila, Joan
Escartín Santolaria, José Javier
Escayola Hernández, Ricardo
Escola Eroles, José
Escudero Ribas, José Antonio
Escuer Camañes, Eva
Esponera Alfaro, Pedro José
Estorach Facsini, Francisco

Eugui Martinicorena, María Luisa	Maldonado Bodega, Patricia	Piqué Perpiñá, José Francisco	Solans Barberà, Francesc
Famadas Cabrespina, Josep	Isabel	Porté Agel, Fernando	Solans Pujol, Maria Pilar
Faro Turmo, María Dolores	Manzanos Serrano, Diego	Prats Bernat, Gemma	Solsona Oliveros, Manuel
Farreras Ferrando, Juan	Marco Cartaña, Ferran	Profitós Soldevila, Jaume	Sospesens Mainart, José Javier
Faus Torà, Silvia	Martí González, Manuel	Prous Mart, Joan	Suñol Bert, Emma
Fernández Alcázar, José Ignacio	Martí Rovira, Nuria	Pubill Gorgues, Jesús	Tamarit Morales, Enrique
Fernández Cordón, Lino	Martí Rubí, Salvador	Puig Serra, Laura	Tarragó Blanch, Ramon
Fernández Díez, Constantino	Martín Furones, Juan José	Puig Tomei, Jaime	Teixidó Balsells, Ana María
Florensa Guiu, Montserrat	Martínez Badia, Isidre	Pujades Marsa, Montserrat	Teixidó Chimeno, Francisco
Folguera Farre, Carlos	Martínez Ejarque, Juan Miguel	Pujol Ferrusola, Pere	Javier
Fons Verges, Anna	Martínez Eras, Luis Javier	Puntí Galí, Alba	Teixidó Martínez, Ana Isabel
Fraile Navascues, Iñaki	Martínez Gutiérrez, Gonzalo	Ramon Serra, José	Toledano Gutiérrez, Jesús
Gamiz Rivelles, Sergio	Martínez Hidalgo, Daniel	Raventós Canet, Lidia	Manuel
García Bosch, Margarita	Mas Asturias, José	Raventos Saez, Pablo	Torrelles Prunera, Ramon
García García, María Begoña	Mas Boldú, Francisco Javier	Regnard Kerboul, Carolina	Torrens Bonet, Magdalena
Garcia Ledesma, Jaime	Masalles Rivera, Marta	Riba Torruella, Jorge	Torres Rullo, Francisco Javier
Garcia López, Ignacio	Mascort Boltas, Joaquim	Ribalta Esteve, Josep Maria	Treviño Peña, Maria Pilar
Garriga Garriga, Gloria	Mata de la Sastre, Juan José	Rigalt Hernández, Rosa	Tribaldo Sánchez, Francisco
Gil Gil, Gemma	Meliá Martí, Elena	Río Eizaguirre, Daniel del	Trindade Roca, Antonio Oscar
Gil Mas, Joan	Mercadal Castell, Gemma	Riveiro Cardeso, José	Urbaneja Garcia, Alberto
Gil Mintegui, José Ramón	Merino Hernández, Servando	Roca Escuder, Francisco Javier	Urquijo Lanzaauri, Rafael
Giménez Camins, Ricardo	Miró Puigvecino, Rosa Maria	Roda Noya, Raimon	Vallès Casanova, José María
Gimeno Castillazuelo, Elena	Mòdol Bresolí, Carmel	Rodríguez Casas, M. de los Reyes	Vallès Pàmies, Baltasar
Gómez Martínez, Sebastián	Moli Pascual, Ramon	Rodríguez Vilaro, Fdo. Joaquín	Vega Injerto, José
González Castellano, Vicente	Moncada Elias, Eloi	Roldán Cabeza, Luis Ángel	Vidal Murugo, María José
González Vázquez, Jesús	Moure Peña, María Luisa	Roquet Porta, Meritxell	Vidal Pericas, Marc
González Zaragoza, Marta	Muñoz Mellado, Antonio	Ros Perdrix, Lidia	Videllet Mestres, Maria Pilar
Gras Garcia, M. dels Àngels	Navarro Juli, Isabel	Rosales Arosa, Julio	Vila Navarra, Domènec
Guàrdia Gasull, Maria Dolors	Neira Fernández, Juan Manuel	Rosselló Botey, Josep	Vila Planella, Narcís
Guasch Esteller, Jordi	Nogueras Alsina, Montserrat	Rovira Gras, Francisco	Vilardell Cera, Joan
Guiu Carrión, José María	Nogues Navarro, Arturo	Ruiz Florenciano, Jorge	Viscasillas Justes, Maria Teresa
Guixà Martorell, Xavier	Nubiola Torres, Natalia	Sáenz Pascual, Roberto	Visent Juanati, Monica
Gutiérrez Garriga, María Ángeles	Olives Felip, Alexandre	Sáez Istilart, José Luis	Vitaller Llobera, Jorge Juan
Huguet Prunera, Marta	Oncins Pujol, Lourdes	Salamero Prat, Ana	Vives Xiol, Jordi
Ibars Ballespí, Josep	Oromí Mor, Pedro	Salat Capdevila, Josep Maria	Yurramendi Aleman, Eneko
Ibiza Puchades, José Manuel	Pajares Llanas, Orlando-Mario	Salinas Izquierdo, Luis	
Illa Janer, Lluís Maria	Palacín Cubero, Victoriano	Salvado Lafuente, Jorge	Any 1997
Jabat Izu, Alfonso	Pallé Torres, Juan	Sandalinas Linares, Eduardo	
Jose Guitart, Joan	Palma Beltran, José Manuel	Santafe Azcona, Juan Ignacio	Abad Alcubierre José Luis
Latorre Fortuny, Ramon	Parats Montull, Xavier	Santiveri Gasso, Clara	Abella Melines, Carles
Latorre Verde, Encarnación	Pardell Mola, Elisenda	Sanz Martínez, José Ramón	Abril Gazquez, Cristobal
Llombart Pallares, Javier	Pascual Castellón, María Victoria	Sanz Simón, Arturo	Alba Miro, Ana María
Llorens Hernández, M. Victoria	Pastor Fuster, Rafael	Sauque Bone, Antonio	Alcácer Santos, César
Lohan Pallàs, Susana	Patiño Dierez, Ángel	Saurí Abella, José María	Alcañiz Baldellou, Eduard
Lopera Criado, Juan Antonio	Pelegrí Cornudella, Ramon	Seisdedos Andrés, Fco. Javier	Alegre Clotet, Xavier
López Fernández, Juan Antonio	Pellejero Fernández, Raquel	Serena Sarria, Jorge	Alvarez Valles, Florentino
Lorente Ibáñez, Félix Ángel	Pérez Catalán, Julio Francisco	Serrano Fernández, Mariano	Antúnez Pujol, Montserrat

Aranzana Civit, María José
Arasanz Juste, Miguel
Arriba de Robledo, Juan
Auria Lamban, José
Badell Serra, Àngeles
Barros Trastoy, Ana
Baselga Elorz, Jaime
Batalle Carbones, Maria Teresa
Bellostas Solé, Joan Josep
Bonet Garcia, Jordi
Bonet Torrens, Miguel
Borras Alomar, Enrique
Borràs Filella, M. de les Neus
Buurman Miro, Jacob
Cabello Ochoa, Sara
Calvo Berges, José
Cambredo Mialet, Xavier
Campi Chimeno, José
Campos Rey, Carlos
Capdevila Fornell, Luis
Carola Sola, Miguel
Casals Fernández, Montserrat
Casanovas Infiesta, Pelayo
Castro Martínez, Gabriel
Catala Nicolau, Juan Bautista
Cerdà Pascuet, M. Carme
Cervera Comabella, Manuel
Cervera Sánchez, Juan Luis
Ciria Bonet, Ramon
Closa Teruel, Pere Lluís
Coll Mestres, Lluís
Colomina Galindo, Sergio
Concha Longas, José Ignacio
Corderroure Rosell, Montserrat
Cort Ardevol, Francisco Javier
Costa Duran, Sergi
Dalmau Lluís, Elisabeth
Dalmau Pol, Laura
Deu Pujals, Jordi
Doltra Bregon, Jordi
Duocastella Figuera, Lurdes
Duro Roca, Juan
Enterria Galguera, J. Antonio
Escudero Ribas, J. Antonio
Estalella Guijarro, Alfredo
Eugui Martinicorena, M. Luisa
Fàbregas Bargalló, Fco. Javier

Faro Turmo, M. Dolores
Fernández Gómez, Javier
Fibla Queralt, Juan Ramón
Fontanet Colell, Núria
Forns Bergés, Anna
Fortuny Queralt, Juan Gabriel
Fraile Navascues, Iñaki
Frigolé Vilaró, Iris
Fuentes Ribas, Daniel
Fumadó Pérez, Raül
Galiay González, Mònica
Garcia Company, Manuel Àngel
Garcia Garcia, María Begoña
Garcia Mora, José Ignacio
Garros Jove, David
Gimeno Castillazuelo, Elena
Gòdia Tresànceh, Juan
Gómez Garrido, Javier
Gorrochategui Sánchez, Andoni
Grigelmo Miquel, Cristina
Hernández Merino, Ana María
Homedes Gili, Víctor
Ibars Vallespí, Josep
Jove Ris, María Àngeles
Juan Serra, Andreu
Juárez Martín, Francisco
Labèrnia Descarrega, Núria
Lahuerta Soriano, Fernando
Latorre Vidal, Eduardo
Llach Català, Juan Ramon
Llorente del Barrio, Tomás
López Fuentes, Cristina
Luri Bravo, Eduardo
Mallol Tomas, Marcos
Marco Sánchez, Javier
Margenat Arxé, Anna
Martí Ripoll, Rosa
Martín Ordóñez, Maria Teresa
Martínez Angulo, M. Jesús
Martínez Gines, Dolores
Martínez Heras, Luis Javier
Mayals Torrades, Jordi
Medina Clara, Elisabeth
Mena Llido, Salvador
Miguel Garcia, Jesús
Mirmi Clua, José María
Miro Visus, Miguel Àngel

Molet Calvet, Eduardo
Monaj Rivares, Jesús
Morales Valle, Héctor Braulio
More Ramos, Juan Carlos
Muñiz Garcia, Jorge
Muñoz Vences, Javier
Navés Solé, Judith
Nogueras Alsina, Montserrat
Obensa Saz, Javier
Orteu Soler, Xavier
Palau Siso, Moisés
Palli Güell, Anna
Palou Teixidó, Òscar
Parra Sola, José Luis
Pascual Litago, Javier Àngel
Pelegrí Sanuy, José Javier
Pelleja Vernet, Josep
Peña Morales, Ferran
Penella López, Maria Eugenia
Pérez Gómez, Daniel Valentín
Peris Giner, José Miguel
Piñol Blay, Francisco
Piñol Morera, Juan
Planas Muela, Eva
Planes Torres, Sonia
Porta Barrades, Antonio
Posadas Baron, José María
Prenafeta Boldú, Fco. Javier
Prieto Bruna, Manuel
Prior Pociello, Carles
Puig Nart, Maria
Quadras de Galofre, Juan
Rallo Belles, Àngel
Ramis Morey, Ramón José
Raventós Raventós, Manuel
Repolles Sevilla, Felix
Rico Martínez, Arantza
Ríos Liesa, Miguel Àngel
Roca Gassol, José María
Rodrigo Villar, Gema
Rodríguez Casal, José Manuel
Roigé Llanses, Francesc
Roige Zarroca, María Asunción
Rosello Sanabria, Ramon
Rotellar Oris, José Antonio
Rovira Gual, Rosalia
Salarich Estruch, Miquel

Sánchez-Sierra Paramio, Justino
Sanfeliu Dones, Angel
Santamaria Fornes, Javier
Serrat Manén, Núria
Singla Vilanova, Ricard
Soberanas Carmona, Carlos
Sol Felip, Salvador
Soler Anaya, Mercè
Soley Zapata, Maria Teresa
Suñol Bert, Emma
Sus Gembero, Bernardo de
Tolsà Sala, Òscar
Trilla Baldomà, Jordi
Tugues Boliart, Laura
Ugartechea Escofet, Itziar
Urquizo Ibaruren, Immaculada
Velázquez Peñarrocha, Ana M.
Vidiella Parriego, Patricia
Vila Bosch, Josep Maria
Vila Navarra, Domènec
Villegas Tort, Dolores
Viscasillas Justes, Maria Teresa
Vives Teixidó, Juan Maria
Xanxo Doria, Luis

Any 1998

Abril Moncho, Francisco José
Agramunt Medina, Esther
Aguilar Mediavilla, Juan Carlos
Aixut Caveró, José Manuel
Albà Barta, Cristina
Alonso Moreira, María Manuela
Anglada Guajardo, Juan
Anglada Guajardo, Pilar
Arbat Pujolràs, Gerard
Balague Serra, José María
Baquedano Herrero, José M.
Barcelo Avila, Antonio
Barragán Recasens, Esther
Bertran Esteve, Marta
Blabia Garcia, M. Cristina
Blanco Alibés, Olga
Blasco Turmo, Maria Elena
Blasi Cerdà, Bernat
Burgues Serrat, María Ascensión
Cagigos Coll, Enrique

Calleja Jiménez, Eduardo
Calucho Solé, Josep Maria
Carrasco Cuesta, Vicente
Carrasco Martín, Israel
Casals Roca, Carlos Manuel
Costa Sala, Esteve
Cuadrat Preixens, Sandra
Espada Aventin, Elena
Fernández Alonso, Oscar
Fernández López, Andrés
Fernández Roca, Judit
Fernández Rodríguez, Alberto
Fontané Peralta, Gemma
Fuertes Lázaro, Santiago Javier
Garanto Solsona, Oswald
Garcia Ciudad, María Visitación
García López, Ignacio
Garcia Prats, Alberto
Garrastazu Letemendia, Amaia
Gatius Cortiella, Fernando
Grau Prat, Esteban
Gutiérrez Vidorreta, M. Ángel
Herrera Rodríguez, Abelardo
Herrero Chamorro, Olga Maria
Icart Riu, Margarita
Jiménez Calzado, Fco. José
Labèrnia Descarrega, Montse
Labrador Garcia, Mauricio
Lao Ros, Olga
Lapeña Blasco, Concepción
Latorre Górriz, María Ángeles
Lecina Brau, Sergio
Lladós Soldevila, Agnès
López López, Maria Clara
Lorenzo González, Pedro
Lujan Egea, Francisco Javier
Maeztu Villelabeitia, Eduardo
Marcelo Delgado, José Antonio
Marco Sanz, Valentín
Marcos Muntal, Maria Begonya
Martí Ramis, Joana-Aina
Martín Escudero, Pablo
Martínez Balsa, Alejandro
Martínez Ferreres, German
Marzo Pérez, Isabel
Mas Asturias, José
Mateo Martínez, Miguel Ángel

Merino Bodes, María Elena
Miarnau Prim, Francisco Javier
Mila Jurgens, Helena
Miret Calzada, Ramon
Molins Farré, Yolanda
Monje Trujillano, Raul
Moré Palos, Eva
Moret Fernández, David
Nadal Pont, Maria Lourdes
Nieto Garcia, Javier
Nieves Andrés, Javier
Ninot Carbasa, José
Nuño Isla, Daniel
Ortiz Sánchez, Rafael
Otal Ortas, Antonio
Pañella Amatller, Alejandro
Peña Plana, Estefania
Pedros Bonjorn, Carles
Pelegrí Roigé, Maria Carme
Pereira Guerra, Esteban
Peris Palmer, Fernando
Pie Recasens, Pere Lluís
Pitarch Roda, Cèsar
Pons Farran, Josep
Prada Obis, Dario
Prenafeta Boldú, Fco. Javier
Prim Guiu, Anna
Pujol Caselles, Rosa Maria
Quer Ravés, Magdalena
Reixach Camprodon, Teresa
Ricart Corti, Salvador
Roca Martínez, Antonio
Roca Monso, Hector
Roche Simon, Elisa
Romero Espadamala, Núria
Rosera Simó, Josep
Sabater Vilar, Monica
Sánchez Garcia, Arturo
Santanach Suñol, Jordi
Sardà Curcó, Ramon
Saura Vendrell, Alvaro
Seró Porté, Mireia
Serra Duch, Laura
Serrano Zapata, Marta
Serrat Bayo, Rafael
Serrat Olivas, Vicente
Serna Mezcuca, Juana María de la

Seuma Sandoval, Jaime
Simón Barbero, Manuel
Sintes Sanz, Enrique
Soba Narro, José Luis
Sobrepere Ribelles, Marta
Sobrino López, Ángel
Soldevila Carrera, Jordi
Solsona Gilabert, Jaume
Solsona Pobes, Marc
Tejedor Sanz, Fernando
Tersa Montserrat, Josep Maria
Timoneda Panades, Ramon
Tobar Ortega, Carlos
Torres Martínez, Joaquín
Úbeda Relancio, María Carmen
Uribarri Garcia, Mikel
Vallotton Ortega, Charles R.
Vázquez Gómez, Maria Matilde
Viñas Portales, Antonio
Vilaró Jordana, Francisca
Vilella Coll, Eva Maria
Voltes Gregori, M. Teresa
Xuclà Tarrés, Francisco

Any 1999

Aguilar Serrano, María José
Agut Bonsfills, Ramon
Alvarez Bartolomé, Santiago
Amat Mestres, Xavier
Anguera Rue, Ramon
Aranguren Errasti, Arantzazu
Arroyo Bureu, M. Manuela
Arrufat Avila, Miguel Ángel
Ayala Muñoz, Amparo María
Bach Catalán, Marta
Badia Roig, Carmina
Badia Roig, Clàudia
Badia Solans, Jaume
Balaguer Taberner, Gerardo
Balcells Gassó, Josep
Barrera Coberó, Jordi
Benavente Delgado, Juan José
Benedi Santamaria, Juan
Boncompte Vilalta, Ramon
Bosch Puig, Lluís
Bravo Plana-Sala, José María

Busquets Martín, Esther
Cabañero Paños, Antonio
Caimons Negrillo, Olga
Calvet Aixalà, Ferran
Carbó Turiño, Beatriz
Carranza Pérez, Ruben
Carrillo Mahiques, Gustavo
Carulla Batallé, Roc
Castellà Martín, Antón
Cejudo Sanz, Jaime
Chinchurreta Ibabe, Izaskun
Coscolluela Millas, José
Cruz Bañeres, Antonio
Dalmau Boronat, Estanislau
Fernández López, Carlos
Fernández Martínez, Alberto
Ferrer Matoses, Desamparados
Font Vila, Alfons
Fontgibell Seritjol, Ana
Garcia Nicolau, Alejandro
Garzo Ordóñez, Elena
Gasa Rodrigo, Albert
Gascón Doz, Sara
Gascón López, Inmaculada
Gascon Tomás, Xènia
Gayà Cladera, Francisco
Gonfaus García, Montserrat
Granero Martínez, Fco. Miguel
Guerrero Triviño, Milagros
Gutiérrez Rodríguez, Olga
Hernández i Casino, Eugènia
Herrera Latorre, Pilar
Herrero Pérez, Emilio José
Iglesias Delgado, M. del Mar
Jardiel París, Ester
Jaume Sureda, Jaime
Jené Petschen, Xavier
López Vicente, Mercè
López-Arenas Loring, Ignacio
Magem Mas, Laura
Malet Prat, Inmaculada
Marqués Magallón, Ana Carmen
Martí Carral, Izaskun
Montmany Faura, Miguel
Montull Bea, Lucia
Morell Farré, Jordi
Ocon Pérez de Albéniz, R. Carlos

Ollero Iglesias, Oscar
Oton Sánchez, Maria Eugenia
Pallarès Masagué, Alfred
Palli Güell, Josep
Pérez Acasuso, Ignacio Javier
Pizarro Azuela, Sergio
Prado Barrabés, Oriol
Pruna López, Leonardo
Pueyo Freixanet, Núria
Pulido Villaverde, M. Asunción
Rauret Ariño, Alexandra
Roca Morato, Eduardo
Rodríguez Curto, Maria
Roig Targa, Manel
Sabate Vives, Carles
San José Pérez, Ángel Luis
Segura Bou, Esteve
Soler Moret, Joan
Soliva Fortuny, Robert Carles
Tamargo Costabella, M. Belén
Teixidó Martínez, Josep Antoni
Teixidó Quintana, Antoni
Torán Benedicto, Raúl
Torán González, Mario
Torguet Pomar, Laura
Valdelvira Centelles, Juan José
Varea Hidalgo, Cristina
Vericat Grau, Pau
Vilanova Batalla, Jaime José
Villamayor Susin, José
Vives de delas, Rosario
Vivó Pàmies, Guillem
Yagüe Carrasco, María Rosa
Zapico Vigo, Jesús
Zaragoza Dalmau, Carlos Javier

Any 2000

Abril Casp, Irene
Almansa Esteban, Margarita
Alsina Torres, José María
Andreu Coronas, David
Aragones Monjas, Zulema María
Arrufí Franch, Enric
Ascaso Sanmartín, Javier
Asensio Jiménez, Jordi
Boadas Mir, Jordi

Boladeras Ferrer, Ferran
Bonsfills Pont, Carles
Bosque Puy, Josep Lluís
Cañes Moncho, Maria Gracia
Cabodevila Pillado, María Luz
Casañé Rodríguez, Antonio
Claramunt Fabregat, Enric
Cliville Comes, Rosa Isabel
Consejo Sánchez, Carlos David
Costa Español, Isidre
Creixans Danés, Joan
Criado del Rey Sáez, Bruno
Dalfó Puñet, Josep
Domènech Montagut, Jorge
Duch Torne, Jorge
Elez Martínez, Pedro
Escolà Ribes, Marta
Eseverri Abadia, José Ángel
Espachs Barroso, Alejandro
Espachs Barroso, Sergio
Esparducer Martí, Gema
Farré Ros, Josep
Franch Masip, Celestino
Gabás Puyó, Consuelo
Garau Espinós, Rafael
García Mayor, María Ángeles
Gasulla Fernández, Judit
Gonzalo Egido, José Antonio
Grijalba Garrido, Susana
Jaume Martínez, Margarita
Lebrato Garcia, Isabel
Lleonart Sitjar, Marcel
Llobet Navás, Anna
López Torrubiano, Pol
Lorenzo Caselles, Brígida
Lumbreras Lorenzo, M. Mercedes
Magrí Aloy, Albert
Maldonado Seral, M. del Mar
Marsellés Cullerés, Helena
Dolors
Martín Gascon, Patrícia
Martín Huguet, Elena
Martínez Nuñez, Ruben
Milà Jürgens, Núria
Molinero Domènech, Carles
Monja Font, Maria Dolors
Montané Borràs, Lorda

Mora Vilardosa, Francesc
Moragues Canela, Marcos
More Martín, Jorge
Moreno Anell, Nuria
Moreu Bescós, Sergio
Muñoz Arredondo, José Antonio
Olivera Ruestes, Antoni
Pagán Narváez, Axel
Palacios Berzal, Mónica
Parera Pous, Joan
Pastó i Garcia, Jordi
Pérez Coveta, Olga
Pérez González, Martín Gustavo
Pérez Ortiz, Pedro
Planas Herrero, Vicenç
Planes Gelonch, Meritxell
Puy Limiñana, Jorge
Rayo López, Carme
Regueiro Martínez, José Manuel
Rius Solé, Ester
Rodrigo Hernández, M. Carmen
Rodríguez Castro, José Ramón
Román Ruiz, David
Rosales de la Torre, Ainhoa
Maria
Ruiz Lujan, Lourdes
Ruiz Ric, César
Rull Ferré, Francesc
San Martín Marqués, María Luisa
Sánchez Valera, Marta
Sancho Mahiques, Ana María
Sancho Miralles, Pedro Ramón
Santolaria Matencio, Xavier
Solanes Tauler, Francesc Xavier
Solans Barberà, Joan
Solé Guitart, Joan
Solé Riera, Miguel Ángel
Soler Llorens, Paulina Maria
Solsona Castella, Joan
Torbado Martínez, Zacarías
Torres Armengol, Laura
Trilla Borreguero, Yolanda
Valentines i Escolà, Maria
Carme
Ventura Ribal, Sílvia
Vicedo López, Yolanda
Vicente Segura, Susana

Vivet Taya, David
Yubero Lafuente, Pilar

Any 2001

Aguirre Amorena, Jorge
Alins Valls, Georgina
Almirall Aixalà, Marta
Alonso González, Javier
Alonso Loureiro, Alberto
Alvarez-Sala Torreano, Jorge
Anchelegues Martínez, M.
Begoña
Aparicio Conte, Sergio
Areny Torné, Jaime
Atarés Mallada, Eva María
Baiges Borràs, Francesc
Benabarre Garcia, M. Asunción
Berdejo Garcia, Javier
Bernat Feliu, Juan Manuel
Bescos Capuj, Manuel
Betran Sabadell, Mireia
Blanco Alibes, Mireia
Callizo Blanch, Jacinto
Cambay Sala, Jordi
Campana Paniagua, Eleuterio
Canton Riera, Xavier
Carbonell Corbella, Sarai
Casabona Ferré, Mercè
Centellas Capsada, Agnès
Christensen Urpí, Daniel
Cirugeda Helle, Olivier de
Civis Llovet, Jaime
Clua Gaya, Marc
Coll Mir, Marta
Dolset Artacho, Antonio
Domingo Baro, Josep
Duarte Ortega, Sonia
Echevarria Gayubo, Juan
Encinas Ortega, Raul
Escolà Agustí, Alexandre
Fernández Ortega, David
Ferré Puig, Vicenç
Figuls Soler, Marcos
Florensa Guiu, Rosa Maria
Fraga Milian, Miguel Ángel
Gallardo Arellano, Jorge

Gallinad Ferrer, Cristina
Garcia Marina, Javier
Garcia Santos, Glenda
Giol Casanova, Xavier
Goñi Beltza, Juan Martín
González Alcácer, Maria Esther
González Martínez, Cristina
González Muñoz, Luis
González Turmo, Maria Pilar
Gorina Villanova, Ignacio
Gracia Tarragona, Alejandro
Ibáñez de Opacua Gauna, Sergio
Ivárez Miralles, Pompeyo
Izquierdo Ramos, Maria Cristina
Lamarca Piñol, Neus
Latorre Pifarré, Juan
Llanes Iglesias, José Fernando
Llobera Solans, Josep
Luna Ezquerria, Germán
Madramany Sanchis, Plácido
Madriles Helm, Dirk
Malumbres Montorio, Ángel
Manent Vivas, Josep
Martín Buil, Ana Belén
Martín Estallo, Óscar
Martín Satué, Fernando
Martínez Jiménez, Carlos
Martínez Martínez, Nuria
Melero Vilella, Maria Roser
Miret Fontelles, Raul
Molas Pibernat, Ernest
Molina Chavigne, Javier
Molins Vilardell, Joan
Montañés Salcedo, Fernando
Montero Visent, Rosario
Morera Rovira, Queralt
Muntané Raich, Joan
Murtra Gutiérrez, Adriana
Neira Fernández, Patricia
Nuño Serra, Pedro
Ordas Monaj, Jesús Mariano
Orío Gil, Pablo Luis
Pagès Soler, Josep
Pardo Valls, Almodis
Perucho Mañez, Rafael
Pineda Rodó, Albert
Poch Massegú, Ricard

Puigdevall Lamolla, Núria
Reguant Izaguirre, Ramon
Riera Florit, Núria
Río de Pablo, Daniel del
Rodríguez Toha, Oriol
Roig Garriga, Josep
Romero Carol, Montserrat
Rosell Rosell, Jordi
Rosinach Boronat, Josep
Salamero Vidal, Santiago
Salas Prat, Josep Maria
Salazar Gómez, Noemi
Sánchez López, José M.
Sanjuan Roca, David
Sanz Royo, David
Serra Clols, Wigbert
Solano Miro, Eduardo
Solans Pujol, Marcos
Tarrés Bramon, Sònia
Torre Sebastian, Marta
Torredemer Tomàs, Albert
Torrente Pedros, David
Turon Planella, Clàudia
Turrión Gómez, Juan Luis
Varela Auber, Xoana
Verdú Arnal, Juan Manuel
Vidal Molins, Jorge
Vila Ayala, José
Zamora Sánchez, Pedro Juan

Any 2002

Albas Omiste, Enrique Saturnino
Almerge Pena, María Carmen
Altemir Xipell, Javier
Álvarez Boillos, Rogelio
Álvaro Fuentes, Jorge
Amell Esplugas, Pol
Anda Arano, María Arritokieta
Aparicio Hernández, Juan Fco.
Araoz Iñiesta, Rafael de
Arderiu Tomas, Josep Ramon
Ardiaca Calonge, Laura
Arruego Hajar, José Alberto
Azcón Baile, Teresa
Baldrich Badia, Joan
Baranda Hortigüela, José María

Bassas Serra, Daniel
Bayod Tejedor, Elena
Bedoya Ribó, David
Berenguer Minguet, Pilar
Betorz Plaza, Francisco Javier
Bilbao Areste, Jon
Bolet Olivella, Joan
Cabaleiro Martínez De la Riva,
Iria
Cabañas Castellanos, Jacobo
Callén Sisó, Carlos Pablo
Calveras Cardona, Daniel
Cantón Prado, Maria Irma
Cañamas Vidal, Teresa Paula
Casado González, Daniel
Casanovas Gil, Maria Àngela
Casas Griera, Ester
Casasnovas Rodés, Pedro Tomás
Caubilla Barron, Juncal
Cequier Mancioneiras, Fernando
Clota Sala, Elisabet
Compte Galofré, Lluís
Cots Torrelles, Ricard
Crespo López, Igor
Da Pena Gallego, Ferran Josep
Díaz del Río, María Mercedes
Díaz Garcia, José Angel
Dies Espuña, José Manuel
Diez Albo, Beatriz
Dolcet Negre, Marta Maria
Domingo Hervera, Silvia
Domínguez Asensio, Tomás
Domínguez Castroviejo, José Luis
Domínguez Ortega, Juan Manuel
Echevarrieta Ercilla, Gorka
Egea Navarro, María del Mar
Escobar González, Cristina
Estaún Claver, Sergio
Estellé Jacinto, Eva
Fanlo Grasa, Mónica
Ferrer Martí, Ivet
Foix Codina, Jordi
Fondevila Alen, Carlos
Fortuño Vives, Eduard
Foz Garcia, Isabel
Freixes Font, Oscar
Fumanal Albas, Cristina

Gago Anton, Carmen
Gago Velasco, Alicia
Garcia Iranzo, Olga
García Ponce, Estela
Gesto Peteira, Santiago
Gil Gallego, Ana María
Gil Monleón, José Vicente
Gil Soriano, David
Giménez Guijarro, Sílvia
Gimeno Clua, David
Gómez Gallego, Laura
Gómez Garcia de Pesquera,
Javier
Gómez Gil de Muro, Luis Miguel
Gómez Herrero, Míriam
González González-Cuevas,
Amaya
González Zaragoza, Catalina
Gracia Allué, Raquel
Gracia Javierre, Eduardo Pedro
Guerrero Pérez, Montserrat
Guillaumes Cullell, Elisenda
Herrero Pasamón, Julián
Homs Dot, Marta
Jiménez Vega, Fermín
Jimeno Varona, Alfredo
Jove Álvarez, Juan José
Jové Jové, Josep
Juando Beya, Eduard
Lanaspa Santolaria, Francisco
Lavilla Florejachs, Ramon
Llamas Roca, Pia
Llobera Mahy, Pau
López Soriano, Carlos
Lorenzo de Gracia, Laura
Lujano Martínez, Mar
Lumbierres Bardají, Ana Belén
Magriñà Aguilera, Engelbert
Martí Guiu, Jordi
Martí Mata, José Pascual
Martón Pons, Maria del Mar
Martrat Sotil, Belén
Marzal Garcés, Antonio
Masó Milian, Xavier
Mateos Carreño, Silvia
Medrano Fernández, José
Antonio

Moles Grueso, Sergi
Montagut Casanovas, Núria M.
Montoro Pérez, María de la Paz
Montserrat Pera, Ramon
Moral Maeso, José Román
Moreno Gimeno, Alberto
Mulet Aloras, Sergi
Muñiz Rivera, José Félix
Navarro Alfonso, Albert
Nieto Burgos, Lucía
Noè Boba, Josep Oriol
Nomen Martínez, Joan Miquel
Oreca Catalina, Emiliano
Pagans i Miró, Estel·la
Palacios Sánchez, Rolando
Palatsí Civit, Jorge Manuel
Panadés Bailón, Eva
Páramo Cristóbal, Beatriz
Peralta Lamela, M. del Carmen
Pérez Segura, Carlos
Prat Roibás, María Rosario
Prieto Díaz, Julio
Purroy Zuriguel, Clara Patricia
Rafols Fornell, Ana
Ramírez Fanlo, Elena
Ramón Avellanas, Saúl
Remohi Gozalvo, Salvador
Riera Minguet, Marc
Roig Grijota, Sònia
Romera Recio, Eduardo
Sabater Ferret, Montserrat
Salamo Casals, David
Sánchez Andrés, Maria Jesús
Sancho Garriga, Víctor
Sanguino Lusilla, Susana
Santmartí Soler, José
Santoro Fort, Inés
Seguer Millàs, Josep
Sentís Masllorens, Xavier
Tarrado Castellarnau, Anna
Tarrés Bramon, Miquel
Tomàs Jodar, David
Torra Bernat, Irene
Torrent Amoros, David
Trigueros Vilella, M. Carmen
Uriol Ardanuy, Alberto
Vidal Álvarez, Roman

Vilalta Famada, Enric
Vilaplana Ventura, M. Rosa
Villa Gracia, Ignacio
Viudas Garreta, Javier

Any 2003

Abad Escarza, M. Jesús
Aguelo Latorre, Victoria
Aguilar Cadanet, Alfons
Aguilera Prim, Susana
Agustí Roca, Oscar
Aliana Colomer, Nuria
Altabella Cabrera, Noelia F.
Amigo Alvarez, Carina
Anastasi Gené, Cristina
Andrés Llovera, Jordi
Armengol Vilar, Manel
Arricivita Carballeda, Daniel
Augé Gené, Ramon
Auquer Pujals, Rosa Maria
Averós Florensa, Xavier
Barberán González, Juan
Batalla Fortuny, Sara
Bonet Ubierna, Joan
Borràs Gelonch, Gisela
Briñas López-Davadillo, Beatriz
Brull Badia, Jordi
Busquets Xambó, Anna
Calvo Lasala, Maria Teresa
Camats Carpi, Joan Marc
Camí Tufet, Mònica
Canellas Marcos, Ricard
Casals González, Eva
Casals Rispau, Mariona
Casanova Gascón, José
Casanovas Giró, Maria
Casany Vila, Marc
Clavaguera Iglesias, Roger
Climent Pons, Maria Cecília
Costa Font, Montserrat
Descombes Lutz, Charles-André
Díez González, Juan José
Domínguez Miguel, Natalia
Duran Ros, Miquel
Fañanas Auserón, Antonio
Ferrer Muñoz, Abel

Ferrera Rodríguez, Vanesa
Gairin Palomera, Magdalena
Galindo Tuca, Núria
Gallego Salse, Josep Maria
García García, Juan Javier
García González, Francisco José
García-Cuevas Baquedano,
Alfredo
Garulo Franquesa, Ramon
Gimeno Moncayola, Jorge
Gomà Safont, Javier
González Pedrola, Josep Maria
González Perello, Josep Oriol
Gorostiaga Canals, Itziar
Gracia Roman, Jordi
Grande Mainar, María Aránzazu
Grau Bullon, Gema
Guasch Ferrando, Jordi
Gutiérrez Vicente, Adam
Hilera Hilera, Aitor
Horte Monasterio, Daniel
Isart Valle, Concepcio
Izquierdo Merino, Emiliano
Jardí Margalef, Agustí Andreu
Jodar Font, Gemma
Jordana Fenosa, Jaume
Lagunas Orden, Ursino
Landa Castillejo, Javier
Laseca Gómez, Javier
Latorre Fortuny, Maria Alba
León Villanueva, María
Leuza Alvarez, Maria
Llevot Ruiz, Miguel Ángel
Llombart Pubill, Xavier
Llurba Fortuny, Montserrat
Lorenzo Marfil, Jorge
Marañón Ruiz, Eburne
Martín Fábregas, Nereida
Martínez Antón, Cristina
Martínez de Laguna Garcia, M.
Martínez Zaporta Muriel, Blanca
Maynegre Santaularia, Jordi
Mayoral Castillo, Daniel
Medrano Martínez, Ainhoa
Mené Benedicto, Raquel
Millán Jordán, David
Montoya Lázaro, Marta

Munilla Sáenz, Verónica
Muñoz González, Noemi
Narro Diego, Laura
Oms Oliu, Gemma
Ortiz de Barrón Martínez,
Virginia
Pagés Pons, Maria Dolors
Palou Truilhe, Alexandra
Pedragós Puigvehí, Jordi
Perelló Oliver, Juan José
Plana Cugota, Josep Manuel
Plana Pubill, Ferran
Puente de la Vega Costa, Mireia
Puras Castells, Guillem
Raya Sitjar, Silvia
Recasens Gracia, Francisco
Xavier
Rio Saenz, Cesar
Rodríguez Alonso, Patricia
Rodríguez Valle, Fernando Luis
Roma Velasco, Joan
Romero Monteagudo, Miguel
Rovira i Bonet, Pau
Sacristán Bravo, Olivia
Sala Cava, Miquel
Salvador Esteban, Raquel
Salvador Ezquerria, Ricardo
Salvia Fuentes, Jorge
Sampol Mas, Tania
San Bruno Aguirrebeña, A.
Belén
Sánchez Ventalló, Dàmia
Santaaulalia Llacer, José
Santafé Laplaza, Luis José
Sarvisé Buil, Ramiro
Saumell Puig, Joan
Seguí Jaume, Pedro
Seguí Mata, Josep
Seral Escar, Patricia
Serra Chinchilla, Antoni
Singla Font, Jaime
Sisquella Vila, M. Teresa
Sisqués Pérez, Antonio
Soria Arbillá, Naiara
Tàrraga Gil, Josep
Tejada Santolalla, Ruben
Tejero Juste, Miguel

Tolosa Merayo, David
Torrelles Torrea, Agustín-Jorge
Torrent Casellas, Anna
Tous Miñano, Nuria
Tudel Subira, Carlos
Valencia Catalán, Ignacio
Jesús
Vázquez Escribano, Elena
Vázquez Ferreño, Miguel Ángel
Velasco Garcia, Ivan
Vigata Cortada, Josefa
Villa Martinell, Marina
Villaescusa Hernández, Lourdes
Villatoro González, Carmen M.
Vinyet Soley, Gil
Vitores Bagué, Antonio
Xuclà Tarrés, Josep
Yago Abril, María Luz
Zabalegui Marco, Silvia
Zanuy Fontanet, Carles

Any 2004

Albacar Cruz, José Daniel
Alsina Marti, Maria del Mar
Alvarez de Eulate Olave, Roberto
Angli Esteve, Jaume
Aranda Camon, Eduardo
Aranda Molinos, Margarita
Armengol Jove, Llorenç
Artigas Vidal, Pere
Astorga Pérez, Tomás Antonio
Ayuso Pérez, Marta
Azpeitia Ayastuy, Jone
Bailón Díaz, Pedro
Bandrés Ungría, Sebastián
Baraibar Padró, Bàrbara
Bernardino Herrezuelo, M. Ester
Betrán Escartín, Emilio
Betrian Solano, Olga
Blanc Roquer, Jordi
Blanch Roure, Josep Salvador
Blanco Sánchez, David
Bordes Aymerich, Xavier
Boy Roura, Sandra
Bremer Blanch, Vanessa
Buirra Ferré, Natàlia

Burgués Coma, Marc
Caballé Just, Jordi
Caelles Colomé, Ivan
Cano Romero, Raul
Caralt Bosch, Enrique de
Carre Coromina, José
Casals Pelegrí, Elisenda
Castillo Justribó, Montserrat
Civit Queralt, Jordi
Civit Sierra, Jordi
Claver López, Juan Ignacio
Coll Ortiz, Rosa M.
Companys Farré, Lluís
Coronas Domínguez, Irene
Crespo Najera, Ana
Cuello Morancho, Marcos
Dalmau Ayats, Marta
Enebral Fernández, Alejandro
Escalante Santillana, Fernando
Escolà Hernández, Joan
Falguera Pascual, Mercè
Farre Dot, Anna
Farrús Cassany, Lluís
Ferrer Nierga, Agnès
Fondevila Cortada, Gemma
Fortón Larruy, José Luis
Franco Lanuza, Carlos
Fumanal Castanera, Jorge Javier
Galera Heredia, Tamara
Garau Taberner, Aina
Garau Taberner, M. del Carme
García Mestres, Lluís
Gelabert Baldrich, Aina
Gelonch Bosch, José Carlos
Gibert Pibernat, Jordi
Gomà Grau, Albert
Gruas Pauls, Arturo
Guajardo Homs, Maria
Guimaraes Mazpule, Iker Leonel
Gutiérrez Portugal, Ana Maria
Hernández Rodón, Manuel
Hernanz Tejedor, Olga Sonia
Huarte Muez, Asier
Jiménez Delgado, Mònica
Jounou Baldrich, Ramon
Jové Torra, Ramon
Juan Mayans, Susana

Juncosa Culillas, Jordi
Labarta Ferrer, Lourdes
Lacalle Pascual, Noelia
Lacarte Peña, José Manuel
Laplaza Faidella, Cristina
Led Villamayor, Leticia
Llopart Font, Maria
Llorens Vila, Jordi
Llurba Huguet, Rosa Maria
López Sanou, Carlos Javier
Lorca Carrillo, Carlos
Lozano Solé, David
Marín de Ahumada, M. Grandola
Marqués Pueyo, Irene
Marsiñach Fandos, Otilia
Marti Marsal, Jordi
Marti Olive, Francisco
Marti Tierz, Carlos
Martín Montero, Almudena
Martínez Garcia, Maria Josefa
Martínez Murillo, José
Martínez Soriano, Lourdes
Masbernat Martínez, Silvia
Masdeu Viñas, Nuria
Mata Solà, Alex
Mateo Sánchez, Laura
Mateu Piulats, Laia
Mauri Morera, Joaquim
Maynou Señé, Marta
Miguel Adell, Luis
Monge Marti, David
Montori Vilella, Francho
Morales Álvarez, Noemí
Morcate de la Fuente, Jesús José
Mundet Genís, Isabel
Nadal Marina, Ricard
Nieto Liñan, Nuria
Nomen Martínez, Ramon
Notario Garcia, Raquel
Oliete Josa, Ignacio
Osán Sarasa, Diego
Pablo Jou, Carlos de
Palomero Delgado, Clara
Peman Bandres, José María
Peña Gallego, Laura de la
Pérez de Anucita González,
Amaia

Pérez Pous, Helena
Pérez Rovira, Irene
Porqueras Giné, Joan Joaquim
Prunera Jove, M. Ginesta
Ribalta Burgués, Josep
Robles Miguel, Oscar
Rodríguez Pérez, José Manuel
Roig García, Javier
Rota Zapata, Jesús Manuel
Rubinat Masot, Montserrat
Rubio Santiago, Silvia
Salas Martorell, José
Salvador Ferrer, Vanessa
Sánchez Izquierdo, Pablo
Sangrà Pascual, Jaume
Sanou Catala, Salvador
Sans Cañellas, Antonio
Santamarina González, Clara
Sanvicens Escabros, Lluís
Sarroca Delseny, Maria Aran
Segovia Segovia, Olga
Segura Palau, Anna
Seró Prior, Adolf
Serra Vergara, Albert
Serra Villega, Joan
Solà Oriol, David
Solé Salla, Juan
Sorribas Amela, Mònica
Terrén Pérez, Natalia
Torguet Pomar, Sonia Mercedes
Torres Sánchez, Carles
Torrijo Pascual, Jaime
Tort Figa, Ester
Tort Martínez, Sergi
Tovar Diez, Arturo
Ubach Miró, Núria
Urbietta Cendoya, Olatz
Urdillo Ruiz, María Carmen
Usall Mateu, Jordi
Vall-lossera Ferran, Jorge Juan
Vaquero Martínez, José María
Vicente Delgado, Sonia
Vidal Molins, Marta
Vila Pascual, Andreu
Vilarasau Alsina, Bernat
Vilaret Tolrà, Rosa
Villar Frexedas, José Antonio

Zamora Guerrero, David
Zueco Cidraque, María Eugenia
Zurrón Alonso, Jorge

Any 2005

Adiego Rodríguez, José Antonio
Aguiló Aguayo, Ingrid
Agulló Bonete, Teresa
Agustí Muñoz, Francesc Xavier
Alexandre Martínez, Mireia
Algué Cabré, Blanca
Alibés Biosca, Joan
Alloza Anguiano, Eva
Alquézar Domingo, Sergio
Alsina Aubach, Jordi
Altisent i Rosell, Rosa Maria
Álvarez Rodríguez, Javier
Andrés Alpuente, Antonio Carlos
Andres Brull, Rosa Marina
Araquistain Elorza, Maite
Arenzana Iruzubieta, Diana
Ares García, Jorge
Ares Puigsasllous, Joaquim
Armadàs Parés, Roser
Armenteros Corominas, M.
 Queralt
Arnau Viñals, Montserrat
Arnó Planes, Rubén
Arque Clemens, Jordi
Ascon Mena, Maria Blanca
Avilés Lorenzo, Javier
Badia Sancho, Carlos
Balcells Espasa, Josep
Baltiérrez Moras, Antoni
Bandrés Machín, Elena
Banús Vilaprinnyó, Diana
Barbosa Reixach, Isabel
Bassas Fajula, Eduard
Benito Bermejo, Ana
Bernus Siurana, Raul José
Berzosa Ortega, Raquel
Bobillo Rodríguez, María Elena
Bolasell Gargas, Marc
Bombín Cerdán, Joseba Andoni
Bonet Viura, Javier
Bonilla Vendrell, Oriol

Borràs Carles, Maria Isabel
Bosch Serra, Maria Dolors
Bosch Suades, Maria Carme
Bragulat Mir, Joan
Bussé Artigas, Jordi
Bustos Puigdemont, Oriol
Cabrero Montes, Agustín
Cabré-Verdiell Amich, Martí
Caldú Arnau, Miguel Ángel
Calvo Luis, Vanesa
Cama Mingot, Manel
Camp Feria-Carot, Fernando
Campistany Trupita, Natalia Elisa
Capdevila i Romeu, Jordi
Cardeña Lozano, Gustavo
Cardona Roca, Javier Benito
Carrasco Rodríguez, María
 Amparo
Casals Rosell, Carla
Casaponsa Trias, Jordi
Casas i Ribe, Ramon
Castañeda Carra, Cristina
Catalán Benages, Úrsula
Caus i Boncompte, Jordi Josep
Centeno Barrigón, Luis Fernando
Cerdán Nasarre, Silvia
Chemisana Villegas, Daniel
Chico Clua, M. Teresa
Cierco Fondevila, Óscar
Cirac Latorre, José Ramón
Civit Roselló, Jaume
Colomina Galindo, Ruben Emilio
Comes Garcia, María Ángeles
Corral Galera, Cristina
Correas Marín, Antonio
Cos i Quixal, Maria Clara
Costa Balasch, Josefina
Costafreda Cercós, Pere
Cots Rubí, Maria Mercè
Cuadros Fernández, Noelia
Delgado Camón, Eduardo
Díez Galera, Yolanda
Dobaño Lázaro, Víctor Manuel
Domingo Martínez, Javier
Eliás Papió, Mònica
Espada Ramos, Juan
Estadella Servalls, A. Ramón

Esteve i Agelet, Lúdia
Fajo Tierz, Guillermo Jesús
Fantova Río, María José
Farran Balagué, Edgar
Farré Fustagueras, Eva
Farre Robador, Juan Ramón
Farré Salvadó, Isidre
Feixa Cercós, Jaime
Fernández Trinidad, Juan Ángel
Ferreiro Pérez, José Manuel
Ferrer Calvo, David
Filella Agulló, Josep Maria
Fo Pifarré, Sergi
Fort Llácer, Jorge
Fortón Gruas, Fernando Manuel
Fortuny Baduell, Jordi
Francia Güil, Norman
Franco Moncayo, Luis
Freixa Casabella, Laura
Gallart i Arenal, Rosa
García Domingo, Eulàlia
García Fernández, Joaquín
García Gay, Xavier
García Gonzalo, Jordi
García Laviña, María Pilar
García Llosa, Xavier
García Piqué, Caterina
García Ruiz, Santiago
Garicano Lanuza, Noelia
Garrosa Muñoz, Manuel
Garrote Garcia, Miguel Ángel
Gay Cases, Laia
Gigato Garcia, Rocio
Gil Díaz, Francisco Javier
Gil Rius, Juan José
Gil Tena, Juan Pablo
Giménez Lorang, Antonio
Giribet Rius, Anna
Gispert Ciurana, Jordi
Gispert-Saüch Puigdevall, Eusebi
Gómez Domínguez, Olga
Gómez Pérez, Juan José
Gómez Sastre, Mercè
González Aguilar, Javier
Grande Velasco, Alicia
Gual Martí, Joan
Guardiola Sánchez, Aida

Guasch Montero, Míriam
Guerra González, José Miguel
Guilera Ximenis, Xavier
Hernández Gervilla, Marta
Herrero Lanao, Alfonso
Huguet Huguet, Yolanda Divina
Ibáñez Ramón, Laura
Isart Valle, Joan
Joaquin del Río, M. del Mar
Lacalzada del Busto, Estela
Lafuente Leciñena, Luis Emilio
Landin Roig, David
Latorre Herrero, Miquel Àngel
Llargués i Boncompte, Oriol
Llobera Solans, Divina
Llorens Calveras, Jordi
López Guerrero, Vanesa
Loscertales Lansac, Javier
Lozano Luis, Lidia
Macià Villaverde, Albert
Manresa Bielsa, Diego
Marquès i Garcia, Carlos
Marro Colomina, Joaquín
Marta Castelló, Federico
Marti Alcobé, Marc
Martínez de Carlos, Alfredo
Martínez Fernández, Ana
Martínez Gutiérrez, M. Montserrat
Martínez Hernández, Víctor
Martínez Royo, Alberto
Mas Martínez, Eduardo
Mas Roig, Pedro
Medina Estaún, Susana
Medina Serrahima, Pere
Mejías García, Miguel Ángel
Méndez Jiménez, Sònia
Mendez Vicente, Santiago
Mendoza Ulecia, Sergio
Mercadal López, Antoni
Mezquíriz Aoiz, Javier
Miguel Pérez, Víctor
Miret Bellido, Francesc
Monclús Masip, M. Teresa
Mont de Palol, Arnald
Moragas Bouyat, Pablo
Moran Marsal, Jordi Manel
Moreno Muñoz, Luis Augusto

Moreno Peña, Carolina
 Muñoz Gómez, Pedro
 Navarro Berrozpe, A. Javier
 Navarro Pastor, Gerardo
 Negre i Rossignoli, Mallku Julià
 Noè Boba, Marta
 Noguera Ferrer, Joan
 Noguera Pujol-Xicoy, Glòria
 Olivés Juanola, Agnès
 Oller Nocito, Thaïs
 Oloriz Ruiz, Miguel
 Orío Sáenz, Raquel
 Orozco Felip, David
 Orriols Luján, Queralt
 Ortín Aragón, Lidia
 Ortiz Catalán, Abel
 Ortiz Gama, Carlos Alberto
 Paga Bertomeu, Jorge
 Palau Camps, M. Dolores
 Palerm Serra, Ana Rosa
 Pañella Pastor, Neus
 Pares Soler, Josefa
 París Soro, Marta Elena
 Parramon Avellanet, Jordi
 Pascual Higes, Raquel
 Pasques i Canut, Antoni
 Pedra Niño, Miquel
 Pedro Tudo, Yolanda
 Peinado Pulpón, José Vicente
 Peñarrubia María, Esther
 Peñate Álvarez, Juan Jesús
 Pérez Hoyos, Ana
 Perozo Mur, Míriam
 Perramon Ramos, Bernat
 Piñol Garro, Mireia
 Pintó Ubach, Jaume
 Piqué Ferré, Francisco Javier
 Pirla Lasheras, M. Carmen
 Pons Esquius, Montserrat
 Pons Roura, Anna
 Pontaque Abadías, Ana
 Porcel Giraut, Minerva M.
 Porta Lanau, J. Antonio
 Pozas Aldehuela, M. Dolores
 Puigdomènech Puges, Pere
 Rafel Borrell, Marta
 Redondo Saz, Àngel
 Remón Deito, Ana Felisa
 Riba Costa, Jaume
 Ribalta Daniel, M. del Mar
 Ribot Porta, María Josefa de
 Ric Sorinas, Olga María
 Rius Gomà, Ramon
 Roca Larrosa, Àngel Daniel
 Rodríguez García, Jacqueline
 Rodríguez Vall-Ilovera, M. Elena
 Roig Cerrudo, Ana
 Romero Marcos, María Elena
 Roqué Sala, Noèlia
 Ros Batlle, Mònica
 Ros Bosch, Maria Teresa
 Rovira Font, Marc
 Rovira Viñeta, Lluís
 Ruana Pavon, Laura
 Rubio Mena, Ana Isabel
 Ruestes Virtus, Laia
 Sabartés Pardo, Joan
 Sáinz de la Maza Benet, J.
 Ramón
 Salas Ballarín, J. Antonio
 Salip Vilanova, Jordi
 Salmerón Cortasa, Montserrat
 Salva Tomas, Tomas
 Salvador Reina, Víctor
 Salvador Rodríguez, Fco. Javier
 Sánchez Muñoz, María Rocío
 Sancho Bergadà, Sílvia
 Sancho Ramoneda, José
 Santolaria Mairal, Rubén Jesús
 Sanz Sánchez, Adriana
 Sarrias Fornés, Joan Francesc
 Sensada Sallent, Rosa Maria
 Serrano Pérez, Beatriz
 Serrat Nogué, Jesús
 Sierra Alegre, Marta
 Simó Josa, Yolanda
 Soberana Bonet, M. Carmen
 Sobreviela Garcia, Ana
 Presentación
 Sol Queralt, Joan Antoni del
 Soler Castanyer, Jaume
 Soler Gorchs, Jordi
 Sorribes Marín, María Luisa
 Sotil Arrieta, Esther
 Subirós i Serra, Xavier
 Teixidor Pagès, Heribert
 Valldepérez Baiges, Joaquín
 Antonio
 Vallespí Contreras, Marc
 Valls Cots, Daniel
 Valls Pedret, Isabel
 Valmaña Romeu, Estanislau
 Vargas Pando, Íñigo
 Vazquez Guillamet, Hernan
 Carlos
 Vendrell Armengol, Iban
 Vendrell Vilanova, Amadeu
 Verdejo Vicente, Sandra
 Vidal Prades, Santiago
 Vidal Torà, Eva Maria
 Vila González, Gloria
 Vila i Garcia, Victòria Cristina
 Viladrich Auguets, Ramon
 Vilanova Roig, Xavier
 Vilella Gené, Rosa Maria
 Vitoria Díez, María Isabel
 Vizcaíno Sánchez, Juan Antonio
Any 2006
 Acin Buil, Úrsula
 Almar Villanueva, Laia
 Álvarez Rodríguez, Luis
 Arce Vidal, Marta
 Balaguer Aran, Greta
 Balaña Baró, Roger
 Banegas Isern, Maria del Mar
 Barbut Tutusaus, Montserrat
 Bartrina Ibañez, Montserrat
 Bastida Carrillo, Olivia
 Bauza Mesquida, Bernardo
 Bech Padrosa, Núria
 Bech Sàbat, Gregori
 Beltran Alarcon, Joan
 Bengoechea Barber, Mikel
 Bernacho Fornons, Núria
 Bernaus López, Irene
 Bosch i Masip, Griselda
 Brualla Pau, Elisabet
 Buisán Cerveró, Daniel
 Cánovas Tienda, Àngela
 Capdevila Coromina, Marc
 Capdevila Roca, Irene
 Carrillo Jubera, Esther
 Casals Solé, Albert
 Casanovas Castro, Maria
 Casar Fernández, Cristina
 Ciria Ramos, Fernando
 Codina Griñan, Olga
 Colell Morralla, Ruben
 Crespo Escribà, Maria Victoria
 Cuadrat Paules, Marta
 Díaz Gallego, Miquel Àngel
 Dios Bonet, Georgina de
 Escoà Pascual, Pau
 Escué Monrabà, Antoni
 Esteve Farran, Maria Àngels
 Estudillos Biosca, Germán
 Farreny Gaya, Francesc Xavier
 Ferre Torres, Carlos Pablo
 Foraster Pulido, Laia
 Fornós Curto, Sofia
 Garces Martínez, Víctor
 Gómez Galera, Sonia
 Hors Bosch, Mayra
 Indurain Prat, Maria
 Lage Sánchez, Paula
 Llauredó Bozal, Jordi
 Llenes Espigares, Josep Maria
 Llena Cubarsí, Marc
 Llopis Borges, Marc
 Márquez Lapuente, Lucas
 Martín Pallarés, Carlos
 Martínez Campderà, Verónica
 Martínez Méndez, Antoni
 Mecho Pérez, José Luis
 Molina Martínez, Rubén
 Monge Ballester, Raquel
 Monreal Gainza, Javier Marino
 Morgades Rossell, Olga
 Muixach Roig, Eduard
 Nebot Negre, María del Carmen
 Ochoa Ruiz, María Elvira
 Oliva Flaqué, Elisabet
 Oromí Farrús, Neus
 Pedra Blasi, Marta
 Pérez Carbajo, Sergio
 Pérez Hedo, Meritxell

Picas Vidal, Anna
Prats Cifuentes, Guillem
Puig Arnavat, Maria
Puigdemunt Martí, Marta
Puigmal Llorente, Anna
Rebollo Vergara, Fco. Javier
Reig Córdoba, Gemma
Riera Sapé, Núria
Rius Vilarrasa, Elisenda
Rodríguez Farran, Mònica
Roselló Martínez, Albert
Rovira Castet, Alexandre
Ruestes Filella, Albert Jordi
Sancho Molins, Frederic
Sans Teruel, Sergi
Santamaria Motis, Aitana
Sarró Vidaller, Javier
Selva Villaronga, Bernat
Serrano París, Arnau
Solergastó Beas, Davínia
Suárez Recio, Manuel
Tey Armengol, José
Tolos Salvador, Francisco
Torra Bernat, Ramon
Torrente Serra, Carles
Torres Lezcano, Estanislao
Torroella Viñals, Jordi
Trotta Ros, Julià
Vallverdú Llauredó, Xavier
Viladrich Tomàs, Denis
Villacampa López, Román
Viñals i Criado, Juan
Ysanda Baron, Mònica

Any 2007

Agelet Fernández, Joana Marina
Albalate Jiménez, Judit
Alduan Martínez, Andres
Álvarez Zabala, Basilio
Amat Bové, Montserrat
Andreu Colominas, Josep
Bach Duran, Maria Aleida
Balda Manzaños, Pedro José
Baró Torra, Marc
Batalla Clave, Marta
Batlle Aixalà, Marc Llorenç

Bellet Moré, David
Bellvert Rios, Joaquim
Berengué Solé, Francesc
Bernad Albiol, Maria
Blanquet Grifoll, Montserrat
Cáceres Muñoz, Anna
Casals Saborit, Xavier
Casamitjana Causa, Maria
Codina Roura, Ferran
Cortada Cortada, Santiago
Da Pena Gallego, Óscar
Dembilio Vives, Óscar
Díez Martí, Javier
Duaso Moret, Vanessa
Esteban Parra, Mònica
Farré Saurí, Jordi
Farré Vidal, Albert
Fernández Oveja, Marta
Fernández Sánchez, Pablo
Ferré Borràs, Jordi
Ferrer Soldevilla, Yolanda
Ferrerres Labèrnia, Abel
Fortón Gruas, Manuel
Gabarró Llop, Marc
Garcia Blanco, Miguel
Garcia Cantera, Pedro Ángel
Garcia Secall, Ivette
Garcia Ventosa, Patricia
García-Andrade Serrano, Javier
Giné Bordonaba, Jordi
Gisbert Pascual, Josep
Gómez Pla, Gloria
González Garcia, Pedro
Manuel
Gonzalo Benito, Hugo
Heras Balmes, Jaume
Hernández Arroyo, Miriam
Hernández Navarro, Maria
Jardí Llambrich, Meritxell
Jove Costafreda, Josep Maria
Lapeña Borjabad, Rodrigo
León Pérez, Daniel
Llobet Traveset, Jordi
Llop Casamada, Núria
Llorca Iglesias, M. Emilia
López Hernández, Marina
López Martí, Maria del Mar

López Romero, Pedro
Lozano Ruiz, Carlos
Marín Calvo, Beatriz
Martínez Domínguez, Laura
Martínez Sastre, Javier
Masferrer Felip, Josep Maria
Mestre Albiac, Marc
Montoliu Vidal, Almudena
Moré Coloma, Néstor
Murillo Gracia, María José
Nabau Salvia, Carolina
Navarro Sousa, Sergio
Oliva Alvaro, Rosendo
Palomas Bové, Marta
Pausas Olivella, Imma
Pedró Carulla, Anna
Pérez Pérez, Oscar
Plana Mallorquí, Roger
Plaza Rivero, Montserrat
Plazas Vallejo, Maria Rosario
Portell Canal, Xavier
Rafart Franch, Núria
Ramos Garcia, Ruben
Requena Gómez, Olga
Revuelta Gutiérrez, Marta
Ribes Estevan, Consuelo
Ripoll Bosch, Raimon
Roura Camps, Silvia
Rovira Roldán, Mario
Salas Fernández, Irene
Sales Sales, Victoria
Sambola Civit, Jana
Sánchez Granero, Raquel
Sanz León, Sergio
Sole Magdalena, Pau Antoni
Sumalla Garcia, Antonio
Torremadé Reñé, Ramon
Tulsà i Vert, Mateu
Ubach Miro, M. Dolores
Urbón Saneiro, Raquel
Vadillo Vadillo, Leire
Ventura Aresté, Joan
Veres Jordá, Ernesto
Vicens Guixé, Ramon
Vicente López, Amaya
Viguera Simón, Álvaro
Zaragoza Carbo, Lucía

Zudayre Alegre, Ükerdi

Any 2008

Admetlla Bagan, Núria
Aguilar Muiño, Oscar
Aguilar Vidal, Esther
Arcas Baena, Silvia Estela
Aznar Marín, Laura
Barahona Quintana, Laura
Beltran Ferré, María José
Biau Aresté, Ana
Blázquez Rubí, M. Ángeles
Brualla Pau, Cristina
Campistol Silsbee, Cristina
Camps Ferrer, Josep Odó
Carbonell Corbella, Aida
Cardona Escribano, Juan Antonio
Cervero Castellar, Maria
Delhom Guillamet, Aida
Díaz Guardia, Eduard
Domingo Garcia, Josep Oriol
Eroles Vallés, Eva
Escoda Salvadó, Jordi
Falguera Pascual, Víctor
Faro Buirra, Carlos
Fernández Alba, Noemí
Fernández Iranzo, Tomàs
Fernandez Learte, Vanessa
Ferre Viñes, Josep
Freixa i Molist, Marc
Garrido Riba, Mònica
Giné Falguera, David
Giner Gil, Marta
Gispert Bosch, Mercedes Magda
González Arqueros, M. Lourdes
Gosalvez Martín, M.
Buenaventura
Guerrero Forte, Vidal
Herraiz Herraiz, Raul
Hidalga Monterde, Irene
Iglesias Fernández, Natividad
Lara Cuadra, Alfredo
Latorre Queralt, Roger
Lleonart Esteban, Nuria
López-Davalillo Arce, Jorge
López Sacanell, Vicente

Lordan Sanahuja, Jaume
Luján Puigdel·lívol, Laura
Marqués Munar, Ana
Martín Larraz, Angel
Martínez Gasa, Montserrat
Masjuan Mateu, Teresa
Molner Pejoan, Eduard
Morales Alexandre, José Ignacio
Moreno Garcés, Cristina
Muñoz Vivancos, Alberto
Murillo Busquets, Gemma
Nacci Sulbarán, Silvana
Nogué Ribas, Moisès
Oliver Moyano, Clara
Ortiz Julvez, Eva
Panadés Salvia, Albert
Pérez Álvarez, Eva Pilar
Pérez Clavera, Maria Pilar
Pérez Gotarda, Amalio Pablo
Pérez Palacios, Iñigo
Plans Pujolràs, Marçal
Pons Veiga, María José
Remartínez Ochoa, Verónica
Requena Robles, Cristina
Ripoll Serra, Noelia
Riu Perpinya, Roger
Riu Rierola, Miquel
Rocadem Bosch Roset, Joan
Rodríguez Vecino, Daniel
Ruiz Zúñiga, Pablo
Sabalza Gallués, Maite
Sáenz Bravo, Eduardo
Sagarra Marin, Mariona
Salvia Trujillo, Laura
Seda Tatjé, Marta
Sintes García, Elisabet
Soldevila Novell, M. Carmen
Soy Massoni, Emma
Tomàs Navarro, Núria
Tomàs Sala, Irene
Trillo Cugat, Tania
Vallès Bigordà, David
Vallverdú Palau, Eduard
Vidal Huix, Haidé
Vilà Pigem, Salvador
Vives Vallés, Juan
Antonio

Any 2009

Abella Querol, Sheila
Ayora Torres, Pau
Bardají Castel, María
Baró Solsona, Joan
Blanco Crespo, David
Bori Companys, Georgina
Calleja Corti, Jesica Dolors
Calles Carrasco, Maria Isabel
Calvó Rigo, Gabriel
Caparrós Camps, Guillem
Cebolla Sos, Ruth
Cierco Corominas, Aida
Coma Pedra, Marta
Comas i Argemí, Ester
Echànz Pou, Laia Núria
Ezpeleta Maugeri, Martín
García Hernández, Esther
García Ruiz, Francisco
Gassó Santaulària, Ramon
Gelabert Vidal, Felip
Giró Villarreal, Marta
Gómez Adillón, Mireia
Gómez Casals, Jorge
Gozalbo Monfort, Vicente
Grañana i Fonollosa, Sergi
Hernández Martín, Enrique
Ibeas Huguet, Marc
Llauradó Carrión, Sandra
Llenas Morgades, Judit
López Lorenzo, José Santos
Manzanares Sáenz, Jaime
Marti Rodríguez, Sonia
Martínez Fernández, Víctor Javier
Martínez Micaelo, Nieves Beatriz
Mercadal Camps, M. Raquel
Miralpeix Anglada, Bruna
Molina Pérez, Iván
Molins Garós, Alfonso
Moncunill Geniz, Judit
Naval Sánchez, Marina
Ocharan Gil, Marta
Olivella Sanz, Omar
Olives Timoner, Sabina
Pascual Santamaria, Sabrina
Paymans, Bàrbara Sophia

Peroy Pifarré, Georgina
Plaza Bonilla, Daniel
Prada Moret, Íngrid
Pruna i Bassa, Ignasi
Puigbò Artigas, Ricard
Pujades i Soler, Jordi
Ribelles Amorós, Gerard
Ribolleda Balp, Cristina
Rodríguez Pellissa, Èrica
Ros Tarrazona, Joan
Rosario Calaf, M. Estela del
Rovira Pigem, Laura
Royo Castillejo, Beatriz
Rul-lan Pomar, Juana Ana
Sabaté i Rabella, Jordi
Santos Martín, Alberto
Seluy Plaza, Ana María
Sentís Otal, Cèlia
Sisó Terraza, Patricia Josefa
Soler Rosales, Eduard
Targarona Salgado, Adriana
Torrent Solé, Javier Francisco
Torret i Requena, Glòria
Valderrama Díaz, Jacinto
Manuel
Vigo Estany, Laura
Villalba Eguren, Gonzalo

Any 2010

Abad Aguado, Beatriz
Aliguer Gallart, Núria
Almajano Muñoz de Morales,
M. José
Ardanuy Gabarra, Agnès
Arealillo Castañeda, Laura
Armengol Sancho, Javier
Badiola Amillategui, Maddi
Balaguer Ardanuy, Clara
Balaguer Mestre, Rafael
Banús Vilaprinnyó, Isolda
Barrau Pombo, Carlos
Borràs Fernández, Marta
Brufau Segué, Eduard
Calavia Garsaball, Ester
Call Prat, Marcel
Capdevila Ballethò, Núria

Carabús i Flores, Anna
Cardona Serret, César
Castarlenas Soliva, Saúl
Cerviño Fernández, Fco. José
Ciria Ramos, Carlos Sixto
Consuegra Marimon, Júlia
Córdoba Fernández, Marta
Corney Riera, Anna
Costàfreda Cercós, Ramon
Cristià Altuna, Joseba
Cuadrado Santañes, Cristina
Cubota Santiago, Susana
Daroca Prous, Anna
Domènech Raya, Jordi
Domingo i Mora, Gemma
Escartín Ribelles, Joaquín
Escoda Gutiérrez, Juan Alberto
Ferro Martínez, Pedro Ramon
Flament Macia, Carole
Garate Garagarza, Maite
García Rodríguez, Kesia
Geli Bosch, Irma
González Jiménez, Àngel
González Samora, Manel
Grajeda Pérez, José Carlos
Guitart Bravo, Enric
Hernández Bolea, Antonio
Jordi Cugat, Roger
Juárez García, Juan Francisco
Leonart Castelló, Oriol
Llop Casamada, Jordi
Llorca Iglesias, M. del Carmen
Lordan Sanahuja, Joan
Mabilly Costa, Eva
Maján Vile, Cristina
Margalef Garcia, Josep
Marqués Pueyo, Pilar
Martínez Magrí, Núria
Mendiola Lanao, Mónica
Mestre Ramos, Antoni
Mingot Martí, Ares Maria
Minguet Pla, Joan Salvador
Miranda Arnau, Xavier
Mohamed Pernia, Katira
Moli Garcia, Ferran
Moncosí Barrau, Xavier Ramon
Montoro Pérez, Celia

Montraveta Torrent, Pilar
Morant Tomás, Teresa
Morey Cortés, Margalida
Mulet Cadena, Iban
Navarro Vidal, Jordi
Negre Marcaida, María
Pallarés Pascual, Lluç
Pastor Sendrós, Mireia
Pastor Serrahima, Robert
Perramon Serra, M. Àngeles
Piñol Prats, Judith
Poch Basas, Gerard
Reinoso Pérez, Ana María
Remón Giménez, David
Ribau Martí, Carlos
Roig Nieto, Glòria
Rojo Gallart, Mariano
Rojo Sol, Ferran
Ros Freixedes, Roger
Rovira Casas, Maria Alba
Royo Reverter, Dídac
Sala Solé, Josep
Salas Costa, Francesc Xavier
Salvadó Esteves, Marc
Sánchez de Ocaña Gambús,
Fernando
Santolaria Capdevila, Ester
Santolaya Ñiguez, Rubén
Sirera Zamora, Anna
Sisó Peñalver, Genís
Solani Busquets, Maria Alba
Solsona Orensa, Alejandro
Subirà Fillol, Joan
Torres Fabregat, Jaume
Trèmul Ferrús, Bernat
Ulibarri Martínez, Blanca Sara de
Usobiaga Ferrer, Belén
Valls Sellés, Adrià
Vilar Alcaine, Irene
Villena Román, Iris

Any 2011

Aguilar Vidal, Marçal
Antón Arriazu, Mikel
Argilés Andrés, Elionor
Bareche Sahún, Javier

Beltran Borràs, Maria
Bernal Zanuí, Valentín
Boneta Herrero, Daniel
Buendia Sellés, Ferran
Cabestany Pons, Isabel
Callejón Huertes, Lucía
Camats Carpi, Josep Antoni
Canadell Serra, Marta
Carrió Castellano, Héctor
Cases Escorihuela, Elena María
Castañer Porras, Gabriel
Castells Baldà, Jordi
Clavería Oliva, Luis
Colom Espada, Carmen María
Colomé Cervera, Rosa
Cortés Fabregat, Aida
Dalmau Cerdà, Cristian
Dios Puigvert, Robert Òscar de
Ejarque Ejarque, César Lorenzo
Erra Noguera, Guillem
Farré Andreu, Roc
Fontdecaba Fernández, Ferran
Gallart Peiró, David
Gallart Serral, Anna Maria
Garcia Grifoll, Jaume
Gavilán Bola, Priscila
Gil Tohá, Júlia
González Llinàs, Elena
Grau Masias, Carles
Higueras Puértolas, Miguel
López González, Beatriz
Martínez i Turull, Anna
Martínez-Zaporta Gimeno, Alicia
Mena Gil, Francisco Jesús
Mercadé Virgili, Esteve
Miarnau i Sabaté, Oriol
Miró Artigas, Olga
Monsó Llana, Adriana
Montull Daniel, José María
Moreno Riera, Javier
Morillo Benito, Cristian
Motos Osmá, Ángel Rodrigo
Navarro Rosell, M. Montserrat
Obea Molina, Laura
Olaso Pradere, David
Pascual García, Eduardo
Peraire Fernández, Mònica

Perna Barrull, Belén
Petanàs Escalé, Joan Miquel
Piñol Domènech, Gerard
Prats Sandiumenge, Fco.
Pujol Clopés, Marc
Reig Capdevila, M. Teresa
Rodríguez Rubio, Óscar
Rodríguez Ruiz, Gemma
Sáenz de Urturi Sánchez, Ignacio
Salvadó Sánchez, Anna Isabel
Sánchez Navarro, Beatriz
Sanmartí Parial, Carles Albert
Sobrevía Ávila, Ares
Soliva Govern, David
Suárez Miranda, Julio
Torrelles Cuny, Gemma
Torres Munt, Eduard
Vidilla Gil, Montserrat
Villar Gabernet, Laia
Viñas Dueso, Pablo

Any 2012

Bendicho Soriano, Ingrid
Brescó Carrascosa, Josep Maria
Camarasa Arbós, Jordi
Capell Solsona, Eduard
Carrillo Salagre, Mario
Casellas Ventura, Andreu
Catalán Monfort, José María
Comabella Miró, Eva
Company Messa, Joaquín
Corchón Torcal, José Ignacio
Escuer Gatus, Jordi
Espuñes i Casas, Carles
Fernández Cereijo, Ivan
Fibla Estrem, Joaquín
Forès González, Agustín
Forns Casadó, Maria
Gil Rigat, Joan
Herrera Gordo, Emilio José
Ibars Saez, Francisco
Laporta Benito, Lluís
López Rueda, Fernando
Lucha García, Sandra
Maldonado Torres, Marta
Dolors

Mañé Pablo, Josep
Martínez García, Víctor
Masgoret Montcusí, Albert
Megías Rangil, Maria
Morales Bayona, Albert
Muncharaz Rodríguez, Laura
Nieto Bonet, Núria
Niubó Montanuy, Míriam
Palacio Merino, José Antonio
Pallerols Azagra, Elisabet
Papió Toda, Josep
Parareda Sala, Joan
Pascual García, David
Pérez González, Ana Belén
Porcar Centelles, Sabina
Prats Pena, Roger
Rey Caballero, Jordi
Roca Blanch, Meritxell
Rodríguez Ferrer, M. Àngel
Romero Olivé, David
Roselló Visa, Àngela
Rovira Homs, Eduard
Salvat Taberna, Àngel
Tugues Tarragona, Jordi
Vallalta Gili, Robert
Viñas Clemente, Juan

Any 2013

Alastuey Gimón, Sergi
Alcalde Fábregas, Gonzalo
Alcázar Martín, Isabel
Alins Villanova, Verónica
Alís Sebastián, Roger
Almenara Solsona, Eduard
Baches Lumbierres, Fco. Javier
Balanyà i Carreras, Estefania
Barberà Tafalla, Secundino
Barrachina Vilaplana, Fco.
Batlle Duran, Lara
Bonet Durà, Oriol
Buñol Feixa, Pere
Burguet Ferrer, Jordi Ramon
Cabanas Torner, Albert
Calamonte Garcia, Diego
Campabadal Turmo, Juan Daniel
Carreras Aiguadé, Francesc

Carreras i Salvadó, Eva
Casajuana Reyes, Ignasi
Chauvell Caballer, Santiago
Colomé Martí, Arnau
Colomer Vergés, Josep
Comalrena de Sobregrau Esteve,
M.
Company Argente, M.
Desamparados
Cortina Peroy, Marc
Croce Rialp, Sergi
Cruz Ferrer, José Antonio
Cuberes Peretó, Xavier
Domingo Lahuerta, Ángel
Joaquín
Domingo Romeu, Lluís
Durán Rivas, Ana
Escatllar Ballesta, Narcís
Escoín Reula, Víctor
Espinal Utgés, David
Esquerda Serrano, Carles
Esteve Bonmatí, Pere
Estévez Martínez, Pedro
Estrada Colilles, Jorge
Farreres Trepas, Oriol
Forns Puig, Núria
Freixes Guàrdia, Roger
Galofré Murtró, Roger
Garasa Querol, Víctor
Manuel
Garcia Llobet, Daniel
García Toledano, Marina
Garreta Gornals, Anna
Gomariz Pay, Juan José
Gómez Falguera, Raquel
González Muñoz, Daniel
Herraiz Martínez, Inna
Isábal Barrabés, Ana Belén
Jornet Olivé, Josep Maria
Lastra Hernández, Mónica
Lliró Plaixats, Oriol
Maestro Vélez, Albert
Martín Martí, Sílvia
Masana Nadal, Pere
Mateu García, Vicente
Méndez Rodríguez, Aimar
Miró Grioles, Marc

Molins Miró, Neus
Monell Puig, Ignasi
Montull Palacio, Javier Isaac
Moreno Costa, Xavier
Mortes Güell, Juan Ramón
Navarro Manich, David
Niubò Garcia, Ferran
Oliván Sierra, Sergio
Oliver Torres, Berta Maria
Perna Armengol, Elisabet
Piera Surroca, Meritxell
Porqueras Teixidó, Manel
Porta i Serrano, Carlos
Portella Codinas, Marc
Prieto López, Miren
Pubill Amorós, Oriol Roger
Pujolar Rigart, Núria
Ribas Tugores, Ernest
Rius Goberna, Montserrat
Roig Roure, Ramon
Sánchez Zaldívar, Germán
Santamaria Sorribas, Núria
Sas Cubells, Mariona
Serra Domingo, Eulàlia
Serra Plana, Francesc Xavier
Solanes Moreno, Ruth
Torrent Martí, Xavier
Turmo Pujol, Xavier Joan
Vera Asensio, David
Vergé Tasies, Sebastià
Vicens Ferrer, Marc
Vidal Lombarte, Noemí
Viñas Canals, Laia

Any 2014

Bartolí Solé, Andreu
Betrian Mercadé, José Manuel
Cros Forns, Oriol
Cuello Morancho, Vicente
Cuenca Casbas, Jesús
Figuera Llovet, Gemma
Garrofé Manuel, Divina Maria
Güeche Bel, Jordi
Márquez Gargallo, María
José
Mateu Sampol, Joan Gabriel

Pablo Camarasa, Fco. Javier de
Roca Ballart, Josep
Segarra Cotonat, Josep
Serral Soler, Maria Glòria
Vallès Petit, Josep Maria
Viader Cayón, Eduard
Vidiella de Luca, Òscar

Any 2017

Valls i Cots, Maria

Enginyeria de Forests

Any 1994

Alba Palop, Juan Carlos
Mora Ruiz, Daniel
Omedes Pérez, Pere

Any 1995

Aparicio Oliver, David
Atienza Martínez, Mónica
Balasch Pont, Josep
Bergua Viscarra, Francisco
Bertran Castello, Buenaventura
Blázquez González, César
Blum Serra, Joham
Bravo Oviedo, Felipe
Cabañas Marcitllach, Fernando
Castellanos Rubín, Ángel
Cervera Zaragoza, Teresa
Diez Hernández, Juan Manuel
Domingo Roigé, Albert
Fité de Ena, Francisco Javier
Garcia Pérez, Javier
Giménez Plensa, Antonio
Gómez Corral, Carlos
Gosálvez Ruiz, Jorge
Latres Simo, Sergio
López Cobo, Luis
Manrique Simón, Vicente
Marco Sánchez, Carlos
Marsal Caselles, Pedro José
Montero Calvo, Adrián
Peinado Rodríguez, Pablo

Pérez-Isasi Turrado, Unai
Plana Masip, Joaquín
Poch Claret, Ramon
Ramírez Cisneros, Joaquín
Ruiz Larsson, Daniel
Saiz Serrano, Santiago
Sarmiento Maíllo, Luis
Alfonso
Schwendtner Garcia, Òscar
Johan
Tejedor Mardomingo, Carlos
Tor Armengol, Esteve

Any 1996

Abós Castel, Francisco
Almaza Temprano, Jesús
Álvarez Hernández, José
Ignacio
Bardají Mir, Mónica
Becerril Trigueros, Juan José
Beulas Ors, Eloy
Bonet Lledós, José Antonio
Bonilla Morte, Luis Miguel
Busquets Martí, Agustín
Calvo Alegre, Olga
Capdevila Miret, Juan
Caro Bejarano, Rogelio
Casado Rebollo, Ana Belén
Corcuera Vega, Leire
Cordero Salvado, Jesús
Delgado Artés, Rafael
Fábregas Reigosa, M. del Mar
Fernández Barreiro, Vicente
Fernández Frechila, José Manuel
Fernández Manso, Antonio
Garcia Pascual, Ruben
Garrachón Merino, Sonia
Gil Díaz, Santiago
Górriz Torán, Ricardo
Izco Cabezón, Fermín
Martín Cermeño, Jaime
Martínez Barriuso, Jordi
Massot Castelló, Xavier
Mollo Huguet, José Ramón
Moreno Duran, Àngel
Pastor Soler, Meritxell

Pineda Rüegg, Nicolau
Piqué Nicolau, Míriam
Plana Bach, Eduardo
Sánchez Ruiz, Juan
Solà-Morales Capdevila,
Faustina de
Solano Grima, David
Soria Cascajosa, Rafael

Any 1997

Alonso Garcia, Luis
Anguera Camós, Xavier
Aranda Lambea, María Elena
Ascaso Lacasa, Adoración
Barta Ribau, Montserrat
Biel Loscos, Carmen
Cabrera Barbero, Isabel Maria
Callau Berenguer, Sònia
Castellnou Ribau, Marc
Farré Torra, Salvador
Gallego de Lerma Rojo, Ignacio
Gallo Martínez, Juan Marcos
Goñi Iza, Juan Luis
González León, Marina
Gonzalo Pérez, Gonzalo
Gutiérrez Monzonís, Blanca
Haro Gualda, Antonio Enrique
Holguera Barrera, Isidro
Ibáñez de Garayo Gaviña, Luis
M.
Jovani Bordera, José Vicente
Laplaza Garcia, Juan Ignacio
López Yuste, César
Martín Pérez, Juan
Martínez Ibarz, Emili Josep
Molinero Sastre, José Ignacio
Monge Gómez, Javier
Muñoz Sol, Alejandro
Navarro Sánchez-Pascuala, M.
Sonia
Oliván Villobas, Ana Cecilia
Oncins Carrión, José Antonio
Pérez Aguilar, Emilio
Pérez Aragón, Lidia
Pérez Bernad, Serafina
Pie Cormenzana, Jesús Ángel

Planes Gasulla, Jaume
Reñaga Terradas, Laura
Reina Fraile, Jesús
Riera Mora, Jordi
Rodríguez Martín, Antonio
Rodríguez-Fonseca Alonso Nora,
M.
Romero Vivó, Mario
Rovira Ciuró, Joan
Roy Gabarra, Jordi
Rubio López, Miguel Ángel
Rubio Vadillo, Palmira
Sánchez Santos, Óscar M.
Suárez Martín, David
Tejedor Papell, Gemma
Vidal Bonafont, Amadeu
Villarroel Garcia, Juan Miguel

Any 1998

Aguilar Alcoholado, Fco. Javier
Almenar Subirats, Diego
Alonso Olano, Asier
Antillach Tarafa, Marc
Apaolaza Estensoro, Juan María
Ariz Argaya, Ana Isabel
Armero Zamora, Juan Luis
Asensio Doz, Carmelo
Avilés Rodrigálvarez, Carlos
Baiges Zapater, Maria Teresa
Baraza Ruiz, Carlos
Barta Ribau, Montserrat
Benages Lorenzo, Cristina
Berezo Espinosa, Cristina
Bernad Colas, Maria Isabel
Biel Canut, Juan
Companys Ferran, Xavier
Puente Vinuesa, Javier de la
Heras Ibáñez, Fco. Javier de las
Diez Jiménez, Israel
Ecomo Omogo, José Javier
Ferret Bertran, Miquel
Garcia Carque, Luis Alberto
García Cebrián, José Francisco
García Corrales, Juan Antonio
Gómez-Olivé Casas, Daniel
González Cerdón, Marcos

González Ochoa, Ana Isabel
Grauet Defior, Marc
Ibarlucea Tellechea, Ana Isabel
Iriarte Guembe, José María
Juanals Llobet, M. Teresa
Larrañaga Ochoa de Aguiléor,
Asier
Lozano Gorritz, Salvador
Martín Calvente, Alicia
Meya Nos, David
Palacín Alonso, María Carmen
Palau Oñate, Manuel
Pardo Sanz, Alberto
Paz Cornes, María Carmen
Pina Loren, Raquel
Pratdesaba Prat, Elisabet
Queralt Creus, Daniel
Ramos Sáez de Ojer, José Luis
Ríos Panchón, M. del Carmen
Rius Noguera, Jordi
Rodríguez González, César
Antonio
Rodríguez Puerta, María Teresa
Ruiz Esterri, Irene
Sánchez Camacho, Rocío
Sojo Plazaola, Mónica
Temprado Albalat, María Paz
Tobar Ortega, Sonia
Vázquez Mora, Adriano
Verdú Arnal, Juan Manuel
Vilarasau Alsina, Ignasi
Villegas Santos, Manuel Carlos
Viñuales Royo, Feliciano

Any 1999

Alarcon Serrano, José Luis
Ángel Hernández, Joan Carles
Arilla Alpín, Etel
Artigas Iraegui, Fco. Javier
Beltran Jodar, Isabel Maria
Bernal Castello, Paula
Blanco Casellas, Esther
Bono Allain, David
Buide Aso, Carlos
Caballero Pozo, M. Dolores
Castells Vilalta, Albert

Coll Mir, Lluís
Díaz Letamendi, Txomin Iñaki
Domínguez Torres, Gloria
Erviti Saizar, Igor
Espín Navarro, Francisco
Estruch Guix, Josep
Fernández Barreiro, Ana María
Fernández Velilla, Tomás José
Figols Lombarte, Miguel Angel
Fortuño Ten, Luis Antonio
Garcia Bonilla, M. Inmaculada
García Rodríguez, M. Cristina
García Sanz, Nélide
Garravé Pont, Anna
Gázquez Prat, Nuria
Goñi Gené, Aitor
Gómez Balaguer, Fco. Manuel
Hernández Martín, África M.
Huesca Santos, A. Roberto
Ibarz Clavera, M. Pilar
Juanati Roqué, Cristina
Lizarralde Borda, Amaya
Llorente Gil, Jesús Ángel
Marchena López, Óscar Manuel
Marín Gutiérrez, María
Soledad
Márquez Rodríguez, Inmaculada
Martínez Garcia, José Antonio
Molina Plagaró, Francisco
Munné Caballero, Oriol
Navarro López, Raúl
Palahí Lozano, Marc
París Madrona, Anna Maria
Porta Josa, Eduard
Pradas Oncinos, Marcos
Prats Català, Susana
Rahola Salleras, Camilo
Riba Casaus de la Fuente,
Josep M.
Rodríguez Puerta, Francisco
Romero Moral, Jesús
Ruiz Martínez, Belén
Ruiz Melendo, Raquel
Sabaté Estopa, José Jaime
Sánchez Bosch, Inés
Tusell Armengol, Josep M.
Ventura Serdà, Maria Juan

Vilabella Pecondon, Francesc
Xavier

Any 2000

Abrantes Lluch, Miquel
Acero Sánchez, Rafael
Agirrezabal Zabalo, Ane Miren
Aguarta Nasarre, Sergio
Aisa Asiáin, Amaia
Alegria Azurmendi, Unai
Alonso Tortajada, Rúul
Akizu Aizpiri, Roque
Arenas Peiró, José María
Armet Unzeta, Oriol
Avenidaño Córcoles, José
Badia Domínguez, Miguel Ángel
Bassa Vila, Josep-Oriol
Bonavia Martínez, Martí
Boneta Lorente, Eva
Busquiel Deltell, David
Cámara Sagredo, Hugo
Canet Buitrago, M. Ángeles
Canet Castella, Raquel
Castelló Nòria, Maria
Castillo Carretero, Jordi
Churruca Elezgaray, Itziar
Comalrena de Sobregrau
Esteve, M.
Copete Carreño, Miguel Ángel
Ealo Urquiaga, Iñigo
Echeverría Cabezuelo, Sara
Estorach Polo, María-Luisa
Fabra Crespo, Miguel
Fernández Bou, Marc Albert
Fernández Gómez, José Antonio
Fernández Pérez, Silvia
Fuente Acebes, María Henar de la
Fuente Plana, Albert de la
Fuentes Delgado, David
Furio Marco, Francisco
García Morchón, María Pilar
Garros Jove, Mireia
Gázquez Martínez, Juan Ramón
Gómez de Barreda Pantojo,
Manuel S.
Gómez Martínez, Pedro

Grañó Reder, Marcos
Guijarro Fernández, Alícia
Hernández Martín, Montserrat
Llorente González, Jesús
Martínez Martínez, Silvia
Martínez Sayas, Raul
Mascort Boltas, Fèlix
Modesto Alapont, María Josefa
Molina Egea, María Carmen
Mora Galan, César
Navarro Muñoz, Antonio
Ochoa Larraona, Juan Diego
Oloriz Ruiz, M. Pilar
Omañas Santiago, José María
Pascual Puigdevall, Jesús
Rocamora Yáñez, Eva
Rodríguez Bayo, Judit
Roig Guitart, Pere
Rosa Loscos, Meritxell
Sallent Pallàs, Marc
Santallusia Aguilar, Alejandro
Satué Gracia, Victoria Patricia
Serra Murgó, Francisco Javier
Sobrino López, Alicia Aranzazu
Trasobares Rodríguez, Antonio
Tristany Trench, Jordi
Trullols Sánchez, Ester
Ubalde Baulo, Josep Miquel
Vicente Sánchez, Leonardo
Vigara Fernández, Montserrat
Vilardosa Rosich, Mercè

Any 2001

Abadia Cámara, Víctor Manuel
Abellaner Gil, David Raul
Alonso Martínez, Héctor
Armengol Segú, M. Ángeles
Artieda Potoc, Virginia
Barcos Barcos, Gerardo
Benes Ortiz, Carmen
Bermejo Pinar, Juan Miguel
Blasco Momparler, Laura
Botey Alier, Albert
Camarena Ballester, Cèsar
Canales Criado, Almudena
Caro Moreno, David

Casanova Gómez, Guillermo
Comas Rodríguez, Carlos
Cos Esmet, Lúdia
Dellepiane Palomino-Rendón,
Silvio Díaz de Espada
Gorrotxategi, Aitor
Domínguez Ribera, Joana
Fabregas Reigosa, Marta
Falque Estevez, Antonio
Famadas Cabrespina, Francesca
Fernández López, Fernando
Fernández Rodríguez, Jesús
Florit Garcia, Alicia
Florit Molina, Luis Fernando
Garcia Mozo, Alicia
Garròs Jové, Anna
Gené Sera, Jordi
Gimeno Gimeno, Maria Teresa
Gómez Corral, María Natividad
González Núñez, Saida
González Olabarria, José Ramón
Guibert Valencia, Miguel
Gutiérrez Tejón, Ernesto Camilo
Ibáñez Justicia, Adolfo
Illan Zabalza, Antonio
Jato Losfablos, Luis
Jordán González, Esteban
Juan Molina, Ricardo
Leiza Etxeberria, Mikel
Llácer Garcia, Salvador
Leonart Vidal, Santi
López López, Rafael
López Rodríguez, Maria
Manterola Echeberria, Santiago
Marce Maja, David
Marti Ribas, Cristina
Martin Eresta, Clara Maria
Masip Ferre, Gemma
Matasan Paniagua, Maria Isabel
Miranda Estrampes, Carlos
Molina Martin, Carlos
Montero Garcia, José Luis
Montull Bea, Montserrat
Moya Moreno, Alejandro
Nadal Benito, Paloma
Pablos Baranda, José Manuel
Pejenaute Pérez, Marta

Pereira Fernandez, Xose Anxo
Puente Bautista, Natalia
Ramonell Alzamora, Antonio
Roldan Navarro, Usua
Sánchez Navarro, Rafael
Sánchez Sanchez, Luis Miguel
Sanfeliu Sole, Olga
Sarmiento Maillo, Maria
Francisca
Sirat Tarrau, Alex
Soriano Lleo, Marcos
Toca Romero, Adolfo
Turmo Peruga, Sergio
Vadell Guiral, Enric
Valbuena Rabadan, Manuel
Angel
Vicente Valero, Maria Victoria
Villalba Mata, Gloria
Zaro Borda, Natalia

Any 2002

Alvarez Blanco, Hector
Alvarez Gómez, Enrique
Alvarez Rubio, Noe
Alvarez Sanchez, Luis
Amallobieta Zugaza-Artaza,
Ekaitz
Arago Galindo, Pau
Arrieta Zorroza, Jesús Oskar
Avela Bonet, Joaquim
Ayllón Valle, Dolores
Aymami Ortiz, Noemí
Bariago Hernández, Patricio José
Barredo de Valenzuela Corral, G.
Barreñada Sanz, Enrique
Blasco Aguado, Isaac
Bueno Vila, Marta
Burriel López, Marta
Cañada Escorihuela, Mariano
Cervigón Abad, Ángel
Chimeno Rodríguez, Laia
Cía Abaurre, Manuel
Compte Vidal, Sergi
Covaleda Ocon, Sara
Egea García, Pedro Cándido
Elorza Ugarte, Asier

Fernández Fernández, Fernando
Fernández Manso, Oscar
Ferrer López, Silvia
García Alonso, Carolina
García Barreda, Sergi
García Gonzalo, Jordi
García Hernández, Nuria
García Pascual, Susana
García Varona, Cristina
Garijo Alonso, Gonzalo
Gómez Alvira, Santiago José
González Anguren, José Luis
González Pérez, Raquel
Güemes Oyarbide, Oskar
Herbera Rua, Carlos
Hípola Sanchís, Francisco
Ibáñez Martínez, Raquel
Ivars Cabrera, Anna
Jiménez González, Miriam
Beatriz
Letang Jiménez de Anta,
Sonsoles
Lizarralde Torre, Iñigo
López Aretio, Roberto Ángel
López Sanchis, Tomàs
Machio Rueda, Emilio
Marín Fabra, Diego
Martínez Aragón Remírez
Esparza, J.
Martínez Fernández, Ruben
Martínez López, Eduardo
Rodrigo
Mont de Palol, Arnald
Oar-Arteta Bereciartua, Iñaki
Olle Figuerola, Marc
Palau Puigvert, Jordi-Llorens
Paüls Pérez, Oscar
Pecurul Botines, Mireia
Pérez Devesa, M. Antonia
Piqueras Romero, Alejandro
Pous Garrido, Esteban
Rodríguez Nogueiras, Mónica
Rodríguez Roig, Virgilio Elias
Rollán Reyeró, Miguel
Roma Vega, Jordi
Rosell Ibarz, Martí
Rueda García, Noemí

Ruiz de Austri Troya, Maria Pilar
Sánchez Pérez, Alejandro
Sans Teruel, Sergi
Sendros Sans, Marc
Solanelles Ubach, Montserrat
Solans Verdú, Maria Alba
Soloaga Villoch, Amalia Estela
Sotomayor Serrano, Javier
Torrelles Prunera, Ramon Oscar
Uria Viteri, Igor
Vericat Grau, Pau
Vidal Jubert, Albert
Zubizarreta Guerendiain, Ane
Miren

Any 2003

Aldaz Uriz, Luis Andrés
Anton Hernández, Juan Manuel
Arenas Peiró, Nuria
Argandoña Castro, José Julio
Argandoña García, María José
Barcina Cano, Félix
Bardina Martín, Mònica
Bellido Díaz, M. Teresa
Blanch Roure, Josep Salvador
Borrega Sabaté, Marc
Canals Gelada, Jordi
Capellán Sanz, Maria Esther
Carballal Haire, Pedro
Català Puell, David
Centellas Capsada, Agnès
Cierco Nerín, Jaime
Cosme Tarraubella, David
Dies Espuña, José Manuel
Diez de Arizaleta Elduayen,
Maria
Echeverria Lecuona, Urko
Esteve Armengol, Eduard Jordi
Faus Rodríguez, Aurora
Fernández Canteli, Raúl
Ferré Castell, Climent
Ferri Pina, Raul
Fusté Camps, Francesca
Galiano Alonso, Pablo
Gallardo Cruz, Fernando
Ganado Abad, Montserrat

Garayo Esquisabel, Nerea
García Gigorro, Soledad
García Iñiguez, Carlos
Gómez Pons, Marta
Gomis Giralt, Josep Maria
González de Murillo Artamendi,
M.
González Díaz, Ignacio
Gordillo Perera, María Elena
Gort Oromi, Jaime
Gracia Guardiola, Laura
Gracia Longares, Meritxell
Limón Alcaria, Sonia
Lledo Wolkowicz, Maria
López Acosta, Sandra
López Aznárez, Manuel
López Rodríguez, Luis Mariano
López Rueda, Francisco
López Usieto, Virginia
Lorca Diez, Isaac
Lorenzo Domínguez, Marco
Lucas Borja, Manuel Esteban
Luque Barrull, Juan
Macia Lang, Eric
Martí Martí, Juan Antonio
Martí Sole, Meritxell
Martínez Duro, Esmeralda
Martínez Rubio, Josep Vicent
Mercader Esteve, Jorge
Miguel Magaña, Sergio de
Miguel San Quirico, Ana Cristina
Miralles Bover, Marta
Molina Castilla, Ricard
Moliné Saez, Oscar
Montané Caminal, Francesc
Muñoz Hernandez, Abraham
Navarro Betran, María José
Navarro Pérez de Pipaón, Laura
Nebot Hernández, Edgar
Núñez Goded, Jesús Fernando
Obrador Rossello, Neus
Onaindia Bereziartua, Aitor
Pascual Hortal, Lucía
Pastor Folch, Francesc Xavier
Payá Navarro, Rosa María
Pellicer Gonzálbez, Antonio
Penín Franco, José Luis

Peralta Roselló, Carmelo
Pérez Garcia, Sergio
Pérez Gispert, Ana
Pérez Martin, Marta
Peroy Balsells, M. del Carmen
Pipó Vicent, Jordi
Polo Iñigo, Pedro
Prieto Beguiristain, Paula
Pujades Giné, Marta
Ramos Bonillo, Julia
Rebollo San Miguel, Iñigo
Rivas Casado, Mónica
Ródenas Mayor, Javier José
Rodríguez Da Costa, Antonio osé
Roig Forment, David
Rojo del Río, Carlos
Rosa Muñoz, José Antonio de la
Rovira Ciuró, Maria Isabel
Sancho Llansola, Jesús
Sanitjas Olea, Ana
Sarri Pons, Raül
Serra Solans, Lluís
Serrano Catalina, Eduardo
Serrat Bayo, María Azucena
Sisó Bayona, Sergio David
Solsona Cueva, Inés
Tolosa López, Olatz
Torra Trepas, Josep
Vicente López, Ana Marta
Vidal de la Cuesta, Mireia
Vilanova Sabau, Noelia Aurora
Villanueva Ceberio, Iñigo
Yera Posa, Francisco Javier

Any 2004

Abadía Casasús, Javier
Aguilera Delgado, Marina
Anglès Marín, Miquel
Aramburu Iraeta, Manex
Arjona Verdejo, Antonio
Arrufat Bernal, Daniel
Ávila Aguilà, Ana María
Barri Segon, Jordi
Bernués Ciudad, Jorge
Blanch Escobar, José María
Bohigues Pérez, Vicent

Boix Jovani, Sergio
Caballero Calavia, Diego
Calabuig Ferrándiz, Oscar
Calleja Jiménez, Eduardo
Capdevila López, Pau
Carballo Collar, Jorge
Carrizosa Villegas, M. Ángeles
Casado Bragado, Jorge
Castillo Negro, Joana
Chavarría Samper, Alfredo Luis
Closa Salinas, Alejandra M.
Corral Legazpia, Miguel
Correal Mòdol, Eduard
Crespo Junquera, Jorge
Cuesta Bachiller, Javier
Curià Pons, Joan
Díaz Espejo, Elena
Domènech Agenjo, Oriol
Domingo Pastó, Ignasi
Domínguez Delmas, Marta
Domínguez Romero, Luis
Edo Lorente, David
Esteban Ramajo, Ana María
Falcon Zoroquiain, Raul
Fenollar Soler, José Vicente
Ferrer Martí, Ivet
Furriol Fornells, Carles
Gabriel de Francisco, Eva
Gallo Férez, José María
Garcia Garcia, Gregorio
Germain Arisó, Francesc
Gómez Gallego, Mireia
Gómez Garcimartín, Javier
Isidoro
González Mata, Òscar
González Moreno, Andrés
Grijalba Garrido, Susana
Harreguy Albisu, Xabier
Hernandez Morcillo, Monica
Hernando Pérez, Andres Angel
Juan Juan, Juan Salvador de
Juan Serrahima, Núria
Junyent Balasch, Oriol
Lizano Bermejo, José
Llàcer Garcia, Víctor
Llongarriu Planagumà, Antoni
López Admella, Noemi

López Bernués, David
López Pérez, María Belén
Madinabeitia Medrano, Tomas
Manterola Matxain, Iker
Marco Ibiricu, Laura
Marco Martínez, Manuel
Martín Bernal, Enrique Juan
Maurici Carrillo, Ruben
Moisés Reverté, Joan
Mola Yudego, Blas
Molina Moreno, Fco. Javier
Morell Farré, Jordi
Mundet Juliol, Roser
Nadal Salellas, Núria
Narvaiza Cuervas Mons, Ana
Nausia Murillo, Asier
Ninot Carbasa, Pilar
Oliach Lesan, Daniel
Ortiz Ruiz, Christian
Palacios Berzal, Mónica
Palero Moreno, Noemí
Pales Corella, Marín
Perales Bañón, Ramon
Pons Puy, Pere
Pous Andrés, Enric
Pozuelo Vidal, Genoveva
Primicia Alvarez, Irantzu
Raluy Rubinat, José María
Ramos Pinto, Miguel Ángel
Ramos Sanz, Maria
Resco de Dios, Víctor
Rivases Montero, Idoya
Romero Monteagudo, Miguel
Rossignoli Arriaga, Adrián
Ruiz Oses, Juan
Sáenz de Urturi Sánchez, Ignacio
Sánchez Gurtubay, Irantzu
Sanguino Lusilla, Susana
Segarra Ros, Noelia
Sendra Tolosa, Jordi
Sirera Sirera, Fernando
Sorribas Morales, Alexandra
Suero Banda, Pedro
Torre Barrio, Beatriz de
Torres Carretero, M. del Henar
Vélez Rosales, Gustavo Adolfo
Vigué Ruaix, Jordi

Viladrich Auguets, Eva
Vindel Leal, Pedro
Vizcay Urrutia, Miren
Nekane
Zubeldia Garmendia, Ihalar

Any 2005

Aguilar Puig, Sílvia
Aguilera Delgado, Mònica
Alonso-Monasterio Fernan., Pau
Álvarez Nebot, Albert
Argilés García, Miguel Ángel
Arias Puyuelo, Tomás
Arvilla González, Pablo
Avellaneda Salmerón, Jesús
Azofra Arzamendi, Miren
Lourdes
Baldellou Sahún, Joaquín
Ballarín Puyal, David
Bandrés Rubín de Celis, Fco.
Javier
Bardia Camí, Jordi
Bastida Tejedor, Laura
Batllori Presas, Marta
Bellera Espuña, María Cruz Sara
Brusau Alòs, Maria Mercè
Bueno Botella, José
Buesa Saltó, Luis
Cáceres Cáceres, Diego
Calderó Peralta, Arcadio
Cano Ibáñez, Francisco
Capell Perera, Mònica
Carboneras Garcia, Neus
Carsí Moliner, María Isabel
Casamayor Torrijos, Consolación
Casas Mulet, Roser
Castello Miarnau, Montserrat
Castro Garcia, Sandra
Catalá Miñana, Fernando
Clivillé Comes, Maria Antònia
Coll Elies, Iban
Comellas i Sierra, Anna
Copete Carreño, María Elena
Dencas Rigol, Marçal
Díaz Lozano, Sílvia
Domènech Ferrés, Marta

Doya Peroy, Elena
Elena Pinteño, Natalia
Eritja Cornadó, Roser
Farré Huguet, Daniel
Feliu Blanch, Joan
Fernández Rivera, Isabel
Fernanda
Fernández Toledo, Miguel Ángel
Ferre Ferre, Rafael
Ferrer Poblete, Pau
Florensa Guiu, Rosa Maria
Francés Vañó, José Antonio
Galán Mantrana, Miguel
García Fernández, Sergio
García Ortiz, José
Gil Iralde, Eduardo Antonio
Gil Tena, Asunción
Giménez Anaya, Alberto
González Fernández, Luis Javier
Güell Colet, David
Hernández Vicente, M. de África
Herreros Martín, Javier
Hervas Alonso, José Luis
Homs Aubia, Georgina
Ibarra Ibáñez, María Nieves
Jiménez Mantis, Cleofé María
Ladaria Sureda, Pedro
Landa Castillejo, María Inés
Lecina Brau, Sergio
Ligos Martínez, Javier
Lizaso Sánchez, M. Inmaculada
Llorente Carnicero, Raúl
López Catalá, Ana
López Martínez, Carmen
Francisca
López Piñón, Maria
López Quintanilla, Miguel
Román
Lorenzo González, Agustín
Lorenzo Pla, Daniel
Loscos Sánchez, César
Macías Calvo, Santiago
Manceñido Osés, Marcos
Marazuela Esteban, Rosa María
Martí Valls, Laia
Martín Oliva Romero, Joaquín
José

Martínez Barreras, Manuel Ángel
Martínez Mora, Víctor
Martínez Polentinos, Roberto
Martínez Sastre, Javier
Martínez Vicente, María Elena
Massagués Vidal, Jordi
Menchén Molina, Ramon
Mendivil Leturia, Jasone
Mesanza Blanco, César
Miñambres Saez, Leire
Minguell Garriga, Jaime
Miravete Ocaña, Beatriz
Moncasí Salvia, Francesc
Montesinos Fandos, Francisco
Morcate de la Fuente, Jesús José
Morgado Souto, Ana Isabel
Moya Alcover, Laura
Muntané i Domènech, Dolors
Muzás Lóriz, Lucía Alexandra
Obon Lleonart, Berta
Olaberria Uranga, Nerea
Oliva Palau, Jonàs
Olmo Nadal, David
Pagans i Miró, Estel·la
Palacio del Rey, Javier Juan del
Partearroyo Cuevas, Rafael de
Pascual González, María Rosa
Pascual Salas, Juan Carlos
Pascual Sánchez, Diana
Pérez Butrón, Cristina
Pérez García, Abel
Pérez Sánchez, Ruben
Piñol Molins, Inés María
Prado Barrabés, Oriol
Prats Herrero, Gustavo
Pulido Pérez, María Antonia
Rada Sereno, Olga
Rallo Rallo, María
Real Huarte, Elena Beatriz
Rementeria Mendicute, Miren E.
Riba Chacón, Antonio
Riba Monge, M. Isabel
Ribot Porta, Eduard de
Rodríguez García, Carolina
Ruescas García, Miguel
Ruiz Revilla, Rubén
Sánchez Cuartielles, Estefania

Sánchez Herranz, Jordi
Sánchez Rubí, Miguel Ángel
Sánchez Sanchez, Emilio
Sangermán Vidal, Míriam
Sans Gilabert, Lúdia
Santafé Laplaza, Luis José
Santesteban Insusti, Xabier
Santiago Fidalgo, José Luis
Sola Virto, Gregorio
Solé Puig, Sònia
Solsona Codorniu, Clara
Terré Salse, Robert
Torras Segura, Olga
Torrelles Cuny, Gemma
Torta Baiges, Miquel
Vadillo Vadillo, Leire
Vallet Martínez, Victor Jesús
Vidal i Andreu, Eva
Vidal Roso, Enrique
Vílchez Álvarez, Francisco
Manuel
Vilella Gámez, Maria Antònia
Zabaleta Ojanguren, Leire

Any 2006

Alcarria Contreras, Zaida
Arcarons i Llonc, Berta
Bañuls Parejo, Víctor Manuel
Benedicto Martínez, Laura
Calvo Casas, Joel
Cànaves Llobera, Pere Josep
Cebrián Ramí, Miguel
Coello Gómez, Jaime
Corbella Eguiluz, David
Elias Sanllehy, Marcel
Espejo Macias, Concepción
Farré Masip, Laura
Faus Colomer, Jordi
Francés Palacín, Mercedes
Gabás Aventín, Eva
Garcia Companys, Òscar
García Gámez, José
Garrido Alonso, Manuel
González García, Carlos Eugenio
Iturria March, David
Labrador Rodríguez, Mar

Laquidain Torres, Iván
Martí Pérez, Anna Maria
Mateos Traseira, José Luis
Medrano Muñoz, Álvaro
Menéndez Amigo, Jesús Manuel
Mor Gibert, Meritxell Rosa
Moyano Pellicer, Albert
Mur Cereza, Álvaro
Parra Fayos, Ana
Pascual Hortal, M. Concepción
Pastor Bellés, Maria Teresa
Penas López, Víctor
Pérez Ortiz, Paloma
Pérez Pascual, Joaquín
Pícol Peris, Tomàs
Pizá Porqueres, David
Porqueres i Alaiz, Marisol
Poveda Alarcón, David
Quintanilla Berjón, Verónica
Ricós i Cruells, Montserrat
Río Pérez, Maria Soraya del
Rodríguez Máñez, Eduard
Ros Ballester, Laura
Ruiz Bellet, Josep Lluís
San Gil Castro, Juan Martín
Sancha Lerena, José
Sancho Benages, Santiago
Santana Morro, Joan Antoni
Segarra Trepal, Miguel
Semis Sabartés, Carolina
Taüll Taüll, Marc
Teres Blanco, José Ángel
Velo Fernández, Miguel Ángel

Any 2007

Améztegui González, Aitor
Arévalo Vázquez, Juan Antonio
Argelich Cañado, Guillem
Ausejo Ausejo, Raúl
Baches Lumbierres, Fco. Javier
Baila Martínez, Sara
Ballart Pastor, Helena
Ballesta Muñoz, José
Blasco Estrada, Elena
Boix Mecinas, Joan Ricard
Borràs Ruiz-Peinado, Maria

Buira Clua, Antonio
Capdevila Armengol, Joel
Carbonell Solsona, Helena Fca.
Casimiro-Sorigue Liébana, Diana
Ciaurri Borda, Borja José
Cirera Boix, Jordi
Dalmau Padilla, Anna
Duque Royo, Carlos
Fahle Farré, Carles Maria
Fernández Alba, Noemí
Gargallo Saura, Jorge
Gómez Fernández, Silvia
Gorrochategui Gurruchaga, Iban
Guerrero Cabezas, Sandra
Iñesta Marín, Jorge
Justribó Pena, Cristina
Lallana Plaza, Aitor
López Tarazón, José Andrés
Marín Mitjavila, Raquel
Martín Méndez, Antonio
Martínez Arjona, Custodia
Monter Puy, Sara
Navarra Mestre, Lourdes
Navarro Martín, Jon Ander
Obrador Rossello, Miquel
Padilla Parellada, Marc
Pérez Ates, Nuria Lucía
Pineda Riu, Carles
Ramon Hidalgo, Ana Elia
Riera Tatché, Ramon
Romero Lozano, Cristina
Loreto
Rosanes Siscart, Elisa
Rovira Pascual, Núria
Sendrós Rius, Núria
Simon Bartomeus, Núria
Solà Jürschik, Bàrbara
Tabares Lentijo, Daniel
Tatay Nieto, Jaime
Tobar Argaya, Aitor
Tobeña Latre, Ana
Tomàs Ferré, Elena María
Tornero Hortelano, Míriam
Tuset Mestre, Jordi
Vilanova i Subirats, Antonio
Villena Cuche, Laura Verònica
Zabala Lasa, Mikel

Any 2008

Alba Tarín, Mónica
Barceló Tortella, Artur Pau
Canales Portolés, Álvaro
Carvajal Muñoz, Fernando Luis
Comalrena de Sobregrau Esteve, M.
Comellas Serra, Martí
Curtó Pagès, Joan
Escolano Colom, Silvia
Espinar Mosquera, Maria Cristina
Fernández Perés, Héctor
Fondevilla Moreu, Cristian
Hernández Tecles, Enrique José
Herrera Liceras, José Luis
Jiménez Martín, Amelia
Jordana Verdaguer, Roser
Mandiola Izaguirre, Ekhi
Manzanares Perera, Meritxell
Martín Llavaneres, Albert
Martín Martín, Verónica
Martínez Subira, Marta
Medrano Fernández, Alicia
Mercadal Alcaraz, Daniel
Montané Romero, Meritxell
Moral Garrote, Susana
Navarro i Maroto, Pere Josep
Pastor Sanz, Silvia Maria
Pérez Garcia, Ignacio
Pérez Llobera, Silvia
Porcel Peralta, Silvia
Pujantell Ribera, Gerald
Ramos Martín, Carolina
Roldan Carreton, María Carmen
Ruiz Plazas, Jordi
Sánchez Herrero, Alberto
Sanleandro Aguila, Javier
Saz Martín, Fernando
Selles Ors, José Antonio
Solé Senan, Xavier Oriol
Sucunza Ruiz, Fermín Aritz
Terradillos Tejerina, Ainara
Torrent López, José Andrés
Ubiedo Figueroa, Víctor Manuel
Vaquero Domínguez, Eloy
Manuel

Vidal Belda, Vicente

Any 2009

Alas Bellera, Joan
Alberich Terradellas, Josep
Anglada Guillamet, Juan
Aparici i Garate, Andreu
Arbós Mayordomo, Marc
Baños Herrero, Ana
Baraut Plarromaní, Joan
Bargués Tobella, Aida
Bou Vergés, Montserrat
Cabrerizo Andrés, Ana
Calzas Rodríguez, Roberto
Camúñez Barreiro-Meiro, Ana
Cereza Castells, Juan
Correas Marín, Miguel
Cortés Rocaful, David
Coupeau Borrás, Carmen
Cruset Tonietti, Jaume Edmon
Cruz Martínez, Eduardo de la
Duró Porta, Núria
Egea Segura, Antonio David
Escorihuela Quintillà, Beatriz
Feria Plaza, María José
Galofré Pont, Aina
García Braña, Saúl
Hilera Lanzos, Rut
Jiménez Carrasco, Noelia
Lafragüeta Pérez, Cristina
Larrègula Guerrero, Jordi
López Sánchez, Ignacio
Lujan Estellés, Xavier
Martí Llurba, Maria Neus
Martínez Marzo, Sara
Micola Aragonés, Joanna
Moreno Martínez, Bernardo José
Nerín Porté, David
Olza Donazar, Luis
Parcerisa Soler, Queralt
Pardo Fabregat, Francisco
Pipió Adroher, Maria
Porto Paderne, Carolina
Prunera Sas, Carme
Puerto Teller, Jaime
Reullí Perat, Míriam

Reverté Mendoza, Jarkov
Roselló Vila, Carles
Saá Quintana, Miquel de
Sangüesa Barreda, Gabriel
Sanz Martínez, Roberto
Segura Escuer, Josefina
Sobrevía Bergua, Víctor
Fernando
Torras Noguera, Sandra
Vilches Casals, Marcel

Any 2010

Albalat Roig, Miguel Ángel
Altuna Fernández, Gorka
Artero Torner, Enric
Azagra Malo, Carmen
Bermúdez Martínez, Julio
Vicente
Busoms González, Sílvia
Canal Santaaulàlia, Guillem
Carulla Montañés, David
Cervera Salvador, Luis Manuel
Costafreda Aumedes, Sergi
Figuera Gay, Javier
Gàllego Monfort, Laia Èlia
Ivorra Revelles, Laura
Lafuente Laguna, David
Laquidain Torres, Javier Fermín
Maqueda Martínez, Aurora
Martín Gómez, Paula
Morillo Sarto, Manuel
Olmo Lapeña, Alberto
Ortiz Oñate, Carlos
Pascual Arechavaleta, Mikel
Prades Alquézar, Roberto Carlos
Reig Albiñana, Christian
Roig Castelltort, Francesc
Solà Roca, Jordi
Villanueva Hernández, José Luis
Viñas Jonca, Patrick
Vives Català, Alba

Any 2011

Abrantes Vidal, Jordi
Alcasena Urdiroz, Fermín Jesús

Arumí Molins, Marçal
Balcells Valls, Daniel
Baró García, Noemí
Bori Dols, Arnau
Cabal Blanch, Rosa Maria
Campos Guzmán, Dídac
Aleixandre
Cano Pulido, Carlos
Cardil Forradellas, Adrián
Caufapé Poca, Marc
Corominas Munt, Xavier
Cuadros Rojas, Ana Marcela
Edo Tena, Eva
Esquíroz Tainta, Alejandro
Estivill Nebot, Edgar
Gensana Sender, Albert
Gobantes Bernal, Arkaitz
González Jiménez, Àngel
González Pablos, Miguel Ángel
Grima Liria, Nelson Bartolomé
Holsworth Doz, Lorenzo Larsen
Ibáñez Álvarez, Miguel
Isern Subich, Narcís
Llatge Guimerà, Víctor
Martínez Calero, Vicenta
Medel del Valle, Enrique
Morralla Aparici, Susana
Nebot Escrigues, Guillem
Odriozola Maritorea, Mikel
Oltra Sanchis, Joan
Palacio Martín, Lorena
Planelles García, Ana
Rifà Vilaseca, Pere
Romeralo Tapia, Carmen
San Pedro Merino, Luis Miguel
Sebastià Vega, David
Serena Cuesta, Adrián
Somalo Grahit, Lucas
Temiño Paz, Roberto
Tortolà Merlos, Salvi
Urtasun Galdeano, David

Any 2012

Alamañac Orduna, Fco. Javier
Álvarez Boillos, Rogelio
Anál Olivares, Alberto Rafael

Astráin Belarra, Íñigo
Aviñó Papaseit, Raquel
Bargalló Obrador, Anna
Bota Cabau, Gerard
Cabezón González, Raquel
Camarasa Arbós, Sebastià
Castellarnau i Solé, Xavier
Català Blasco, Roger
Cavero Giral, Bàrbara
Chornet Hernàndez, Albert
Civit Abella, Núria
Estévez Pérez, Roi
Ferrer Closas, Pol
Forès González, Agustín
Fuster Gil, Juan Antonio
García Codina, Joaquim
Gaspà Company, Isart
Guerrero Hue, Núria
Guillén del Rey, Carlos Silverio
Hernández Villamayor, Rubén
Ibarrola Ezquer, Ainhoa
Iglesias García, Susana
Íñigo Blasco, Iker
Izaguirre Jauregui, Ramón
Larraya Iriarte, Mario Alejandro
Latorre Tugues, Assumpta
Llopis Larrosa, César Rafael
Llusà Pascual, Núria
López Linares, José Luis
Martí Serrano, Carlos
Mena Martínez, Natalia
Mesa Romeu, Dídac
Millán Maján, Javier
Montero Valencia, Rubén
Mur Arizón, Rodrigo
Orbaiz Belzunce, Íñigo
Orobitg Argilés, Anna Maria
Padró Caminal, Roc
Palacios Gómez, Iván
Pardo Serrano, Elías
Pau Balsells, Roger
Pérez Altisent, Ares
Pol Tortella, Maria Catalina
Querol Rambla, Miguel
Ramírez Calatrava, Noelia
Reche Sabater, Òscar
Riu Mestre, Elisabeth

Saint-Prix Ventura, Mónica
Ruth
Sala Jordana, Marta
San Martín Los Arcos, Unai
Santafé Ruiz, Òscar
Segura Queró, Natividad
Serrano Pérez, Juan José
Solano Molí, Guillermo
Soler i Güell, Jordi
Soriano Segarra, Aleix
Sosa Vallverdú, Roger
Temiño Villota, Salomé
Tobajas González, Jorge
Torres Cobián, Iñaki

Any 2013

Alonso Gutiérrez, Mónica
Arreche Zugarramurdi, Arkaitz
Ballespí Monné, Yolanda
Belver Mateo, Adrián Antonio
Bonjoch i Valls, Marc
Bravo Lázaro, Inés
Brull Badia, Jordi
Brunet Navarro, Pau
Calbo Aicart, Carolina
Castaño Soler, Carles
Echaide Rípodas, Alberto
Estruch Bosch, Esther
Fabregat Castelló, Glòria
Flores Baixauli, Francesc
Font Bernet, Marc
Gallardo Cañellas, Claudi
García Carabantes, Víctor
Giménez Turcó, Núria
González Fernández, Gonzalo
Guitart i Porta, Laura
Homs Raubert, Alexandra
Jordán Lamiel, Eduardo
Lafuente Jiménez, Edgar
Langarica Alkalde, Aitor de
Las Heras Ruiz, Sandra
Llimiñana Sabaté, Xavier
López-Cepero Bermúdez, Érica
Lorente García, Sergio
Luquin Ayerdi, José Vicente
Marsol Fuster, Laura

Martínez Oyanguren, Miren
Matute Mateo, León Feliciano
Moliner Gil, David
Mollar Bort, Carlos
Morales Viaña, Laura
Muntada Sant, Jaume
Muñoz Yagüe, Enrique
Olivé Amill, Adrià
Orea París, Marta
Orozko Egiluz, Xabier
Pallarés Pascual, Mar
Pàmies Lacunza, Albert
Pelacals Martín, Neus
Porras Meléndez, David
Sacristán Fernández, Sara
Sanz Sáez, María Teresa
Soria Romero, Joaquín
Sorli Moreno, Sara Andrea
Subirana de la Rosa, Jordi
Valentín Benito, Iván
Vidiella Yagüe, Heribert
Zabaleta Pérez, Ainhoa

Any 2014

Aznar Galán, Míriam
Cabrera Guarinos, Jesús
Campos Martínez, Fco.
Javier
Capell Pernia, Neus
Cruañes Lee, Nicolás
Escartín Coll, Victoria
Espinós Gomis, Nicolás
Febrer Florit, Xavier
Ferragut Cucala, Aniol
Fiol Ramis, Miquel
Gallart López, Jorge
Garrote Calvo, Miriam
Guitart Xarpell, Lúdia
Justamante García, Luis
Laborda Roca, Jesús
Lázaro Palacios, Miguel Ángel
Mérida López, Diego
Montserrat Rodríguez, Cristina
Moreno Redondo, Ángel
Ollé Mor, Albert
Pérez Broto, María Estefanía

Pérez Sabater, Sergi
Perozo Mur, Míriam
Puigvert i Picart, M. Teresa
Raich i Camps, Maria Pilar
Ruzafa Tomàs, Albert
Sabà Riera, Ricart
Sala Caellas, Montserrat
Salvador Monte, Laia
Sesé Hernando, Eduardo
Tarrés Céspedes, Daniel
Vidal Feliu, Albert
Viñuales Lasheras, Mikel

Any 2015

Albéniz Magallón, Alejandro
Bataler Lozano, Víctor
Cabré Domènech, M. Montserrat
Lakuntza Lamariano, Aritz
Palacios Megias, Andreu
Ruiz Cárcel, Marta

Llicenciatura en Ciència i Tecnologia d'Aliments

Any 1996

Abadias Sero, M. Isabel
Carreras Boladeras, Emma
Soria Villalonga, Yolanda

Any 1997

Amorós Ortega, Susana
Balcells Valls, Xavier
Brovia Pijuan, M. Neus
Costa Sanagustín, M. Elena
Lozano Rodríguez, José Javier
Plaza Portoles, Maria Pilar
Sanmartín Novell, Maria
Serna Mezcuca, Alfonso de la
Tovar de Dios, Maria Jesús

Any 1998

Banlles Ventura, Antonio
Dalmau Boronat, Estanislau

Gatius Cortiella, Fernando

Any 1999

Bach Catalan, Marta
Ortega Márquez, Máximo
Pubill Gorgues, Santiago

Any 2000

Albareda Segura, Xavier
Barjau Marimon, Agnès
Birlanga Cubero, Begoña
Camí Tufet, Mònica
Carrera Arbonés, Carme
Casado Francés, María Pilar
Castel Bernado, Isabel
Escribà Gelonch, Marc
Gasull Vidal, Anna
Gil Barrio, Oskar
Lavilla Florejachs, Teresa
Maimo Domingo, M. Carme
Mesegué Mora, Mario
Michans Barrabés, Olga
Mimbrera Callen, Lidia
Peran Sala, Rosa Maria
Plana Rocasalbas, Jorge
Rabanal Adell, Cristina
Reñe Bru, Marta
Roca Piñol, Montserrat
Roca Romà, Montserrat
Santo Salvat, José María
Sardoy Rived, M. José

Any 2001

Barés Ripollés, Fco. Javier
Bellí Martí, Neus
Bonet Huguet, Anna Maria
Casany Virgili, Núria
Lorenzo Caselles, Brigida
Martí Planas, Núria
Odrizola Serrano, Isabel A.
Oromí Farrús, Mireia
Poyatos Navarra, Sergio
Prim Cardet, Irene
Pujol Boira, Judit

Sole Huguet, Juan
Soler Paloma, Antonia

Any 2002

Abarca Otal, José Luis
Alexandre Martínez, Gerard
Beberide Farrus, Hector
Rodrigo
Cols Obradors, Miquel
Enjuanes Villas, Maria Lourdes
Espart Herrero, Gemma
Jerez Quintana, Ana
Magrí Tera, Xavier
Moré Martín, Núria
Pages Salud, Albert
Pauls Molins, Marian
Pedrol Esteve, Rosa M.
Querol Ortiz, Susanna
Roig Capdevila, Gemma
Salat Carles, Montserrat
Santamaria Sola, Judit
Solé Boldú, Margarida
Torruella Parrilla, María Luz
Zarco Hernández, Jorge
Arturo

Any 2003

Arola Serra, Montserrat
Callejas Blasco, Aurora
Callén Cuenca, Ana
Canfran Ribalta, Alba
Castellà Planes, Núria
González Mata, Enric
Jarne Bonel, Vanessa-Alexandra
Lara Contreras, M. Mercedes
Llovera Morancho, Antoni
Martí Martí, Gemma
Miro Balaña, M. del Carmen
Oms Orrit, Josefa
Puntos Pascual, Lluís
Raurell Torrent, Anna
Santaularia Esclusa,
Montserrat
Sardaña Álvarez, Eugenia
Seto Torrent, Laia

Solsona Codorniu, Marina

Any 2004

Albesa Alerany, Alexandre
Anguera Farran, Marina
Canela Grau, Roger
Degracia Burgues, Eva
Maria
Esteve Colome, M. Inmaculada
Esteve Tunica, Anna
Farrús Borda, Anna
Feliu Besora, Núria
Fornés Ballester, Sara
Gallart Latorre, Laia
García Montull, Mireia
Marsà Benavent, Sara
Marselles Fontanet, A. Roberto
Pons Pons, M. Esperança
Seró Nogués, Carlos
Solsona Aixala, Cristina
Solsona Aubach, Magda
Torregrosa Garcia, Ruben

Any 2005

Alarcón Cochín, Hugo
Arcal Vallmanya, Laura
Beltran Solà, Verònica Cinta
Buñuel Blanco, Marc Alexandre
Casals Biesa, Clàudia
Fusté Domínguez, Ester
Gallart Casulleres, Dalia
Jaria Callizo, Ismael Jesús
Porta Anguera, Albert
Sobrevía Ávila, Eva
Solé Cabanes, Laura
Tresaco Gil, Begoña

Any 2006

Alegre Vilas, Isabel
Barreda Navarro, Mercè
Cuevas Sánchez, Maria Dolors
Lanau Arcas, Ana María
Morales Bara, Elisabet
Ortega Olivé, Nàdia

Prunera Jové, Irene
Sort Cadena, Anna

Any 2007

Alòs Saiz, Natalia
Bayona Puch, Jessica
Fornons Jou, Jordi
Martí Solanellas, Anna Maria
Naval Grau, Sandra
Oró i Beà, Robert Ramon
Pérez Torres, Rosa Maria
Purroy Siso, Elisabet
Ricart Coll, Marc

Any 2008

Cano Sancho, Germán
Charles Moline, Gemma
Griera Llonch, Clara
Novell Perelló, Maria Alba
Prades Ruiz, Judit
Serra Maqueda, Aida
Sisquella Sanagustín, María
Vidal Cupons, M. del Mar
Vilanova Torren, Laura
Zapater Fargues, Alba

Any 2009

Carnicé Arnó, Cèlia
Gimeno Montoya, Maria Teresa
Mateu Fornos, Núria
Navarro Cavallé, Olga
Novo Fernández, Olalla
Trobat Sbert, Jerònia

Any 2010

Belesaca Valencia, J. Paola
Bell-Iloch Codony, Laia
Labella Alcaine, Cristina
Rubí Piqué, Laura
Ruiz Claverol, Núria
Salvia Vidal, Jordi
Serra Barrabeig, Francesc
Solà Benet, Maria Dolors

Any 2011

Catalina Hernández, Sergi Joan
Colas Meda, M. del Pilar
Estiarte Tarragona, Romà
Farré Roig, Maria
Fernández López, Ester
Galán Martín, Luis Ángel
Izco Serra, Letícia
Martín Duaigües, Núria
Monné Farré, Roser
Pérez Girona, Cristina
Quiroz Llobet, Anahí Graciela
Saladrigues Mas, Norma
Sol Llop, Maria Cinta

Any 2012

Agustín Berenguer, Adria Idoia
Alonso Iglesias, Raquel
Barbero Moreno, Alba
Camats Pascual, Núria
Cuberes Juanes, Judit
Marco Cortat, Laia
Martín Sanjuan, Jordi
Raventós Ferré, Arnau
Sancha Lerena, Virginia
Seira Oriach, Clara
Solé Guàrdia, Merli
Vidal Soto, María José
Vilalta Blanch, Laia
Vilalta Visa, Marina
Vilarmau Escolà, Laia

Any 2013

Abat Macaya, Albert
Bernaus Coll, Maria Rosa
Bulló Roig, Abel
Esteve Sisteré, Marta
Farré Llordés, Esther
Farré Reñé, Núria
Ibor Ribes, Elisa
Masip Puig, Carolina Josefa
Monturiol Balagueró, Betsabé
Morales Papiol, Anna
Perera Boix, Marta

Piquer Garcia, Irene
Salvadó Romero, Xavier
Soria Sancho, Ana Belén
Vendrell Pacheco, Mariona
Vilaseca Cama, Laura
Villarte Borràs, Gemma

Any 2014

Burgués Maza, Sílvia
Ferreras Lockhart, Bethi
Patricia
García Oliva, Esther
Haro Roig, Victòria de
Mas Pou, Xasmina
Rulló Duran, Marta
Solà Hernández, Aida
Tió Martínez, Marta Rosa

Any 2015

Chaparro Sánchez, Isabel
Farré Frago, Nuria Carmen
López Montañez, Antonio
Mendiola Sevillano, Sandra
Monferrer Colom, Beatriz
Panos Pascual, Gemma
Carme
Pérez Guiu, Anna
Tiffon Calvet, Alícia

Any 2016

Alonso Iglesias, Isabel
Pascual Gas, Mireia

Grau en Ciència i Tecnologia d'Aliments

Any 2014

Alaoui , Hasna
Baró Montel, Núria
Cosalls Baz, Daniel
Franquesa Ros, Marissé
García Maireles, Helena
Soria Capdevila, Marta

Any 2015

Aixalà Blanch, Berta
Alarcón Cruz, Eva
Cabrè Boqué, Meritxell
Cañadas Naranjo, Daniel
Carulla Montañés, Albert
Cliville Siso, Joan Josep
Cortés García, Cristina
Diarte Cabezudo, Clara
Faus Balletbò, Eva
Grau Serrano, Eloi
Hernández Sánchez, Marisol
Iglesias Renaches, Anna
Ivars Cardona, Nuria
Llort Sarrà, Marc
Vítca , Marius-Catalin

Any 2016

Abasto Tadeo, Eunice Brisa
Abenoza Pico, Paula Andrea
Arruego Tomás, Andrea
Ballespí Farré, Elisenda
Bendicho Soriano, Jordi
Borràs Pujadas, Laia
Ferrer Hervera, Laura
Fortuny Garrido, Eloi
García Farreny, Albert
Garí Sánchez, Francisco Javier
Garriga Vila, Ariadna
Gili Perramon, Lara
Godia Farré, Anna
Guardiola Masip, Mariona
Maluquer Betriu, Ot
Martin Llavaneras, Mariona
Martínez Gili, Raquel
Nicolau Lapeña, Iolanda
Pérez Ninot, Gisela
Pujol Gimeno, Robert
Rodríguez Alomà, Raquel
Sánchez Cortés, Jennifer
Santolaria Vallverdú, Elisabet
Sas Capdevila, Montserrat
Solé Escoda, Ivan
Terés Vendrell, Mireia
Torrelles Ràfales, Rosa

Any 2017

Bademunt Mias, Ariadna
Ballesté Masich, Ariadna
Bo Castellà, Nerea
Borràs Vallverdú, Bernat
Cantarell Gutiérrez, Laia
Casanovas Muntada, Alba
Chiriac , Irina-Elena
Colom Parramon, Anna Maria
De La Fuente Daura, Mònica
Félix Enjuanes, Ariadna
Florensa Prim, Judit
Garriga Horcas, Maria Salomé
Huix Trencó, Marina
Ibarz Blanch, Raquel
Llovera Prats, Anna
López Ibáñez, Gemma
Mayorga Delgado, Alba
Monrabà Freixanet, Mar
Esperança
Perdigueru Corominas, Alba
Pérez Campos, Maria Del
Romeral
Pifarré Ribalta, Elisabet
Povedano Ballesteros, Ismael
Queralt Caba, Gemma
Roselló Vidal, Jordi
Sisquella Freixes, Mar
Turcó Martos, Laura
Vidal De Palol, Adrià

Any 2018

Badia Gázquez, Gemma
Bigordà Cava, Aleix Roger
Boqué Vallverdú, Júlia
Celery Cosconera, Bernat
Chavalera Crisol, Cristina
Coll Llovera, Eugènia
Dago Malgrat, Núria
Garreta Guijarro, Ariadna
Gimena Moreno, Alejandro
González Vilanova, Judith
Isla Llanes, Alfredo
Planes Matarrodona, Francesc
Pujol Díaz, Júlia

Ramon Martí, Ariadna
Reales Berenguer, Javier Benito
Rodríguez Hernández, Raquel
Ruiz Aguirre, Isabel
Sanzo Miró, Marta
Serrano Rojo, Maria
Vivó Ballarín, David

Any 2019

Abad Riao, Laura
Barriento Martín, Nerea
Cabau Monclús, Jordi
Carrillo Capdevila, Ana
Charles Calderó, Jaume Antoni
Collado Torrens, Raquel
Cruz Montull, Marina
Díaz Álvarez, Patricia
Fornos Catalan, Sheila
Gallardo Ramos, Jose Antonio
Gómez Jové, Maria
Hernández Macià, Marc
Llobet Farré, Bernat
Montull Casas, Lidia
Neggazi , Isma
Pedregosa Santos, Aida
Pedrós Monné, Maria Andrea
Penev , Ivan Veselinov
Planella Cornudella, Marta
Pons Feliu, Maria
Punzano Llaudet, Maria
Radigales Creus, David
Rué Moreno, Pau
Secall Carreras, Aina
Segura Peralta, Mariona
Sentis More, Pau
Vera Martín, Marc

Any 2020

Acosta Rosa, Sara
Alegre Díaz, Cristina
Armengol Badia, Clara
Boira Borja, Mireia
Bosch Fernández, Aida
Curcó Vicente, Pau
Enrech Ramírez, Aida

Espinagosa Llordés, Laia
Folguera Folguera, Pau
Galofré Esteve, Oriol
Habbouche Garcia, Achoura
Larios Sarle, Albert
Lopez Folch, Meritxell
Mayoral Seall, Albert
Ollé Gelonch, Sergi
Paniagua Marvà, Blanca
Pedrol Rodes, Nadia
Prats Sauret, Núria
Preixens Eiras, Oriol
Quijada Galán, Sandra
Rodríguez Sanz, Rosa Maria
Roig Miralles, Raquel
Salvadó Siscart, Maria
Siuraneta Borque, Sílvia
Teira Arbiol, Carla Maria
Teixidó Orries, Irene
Torrents Masoliver, Berta
Vilalta Martí, Irina
Villaró Cos, Sílvia

Any 2021

Aixalà Sala, Iris
Barrufet Mir, Roger
Caballol Marín, Blau
Capdevila Castillo, Maria
Carrera Argilés, Carla
Chakir Erahim, Miloud
Colea Altisent, Marçal
Coloma Rami, Blanca
Cuadrat Tost, Agustí
Essarab Ouchrif, Osama
Farràs Piqué, Oriol
Fernández Sáiz, Ruben Manuel
Godoroja Matei, Daniela
López Cuñé, Arnau
Montoro Cosp, Rosalia
Muñoz Parra, Cristian-Ismael
Peralta Garcia, Jaume
Pérez Roig, Júlia
Piñol Triquell, Albert Josue
Ramon Bertomeu, Guillem
Sentís Vilalta, Jordi
Teixidó Durán, Oscar Frederic

Torres Guil, Corina
Vila Ferrer, Júlia
Vilaginés Iglesias, Marc

Any 2022

Arasa Fonollosa, Davinia
Bashir Yasmin, Ayesha
Calderón Ramírez, Laura
Marcela
Caravaca Corbalán, María
Castellà Nusas, Noèlia
Companyns Garganté, Marc
Culleré Vidal, Ramon
Del Egado Planes, Adrià
Pardo Picón, Cristian
Peñalver Moragues, Jordi
Pié Amill, Anna
Ribau Labat, Oriol
Robles Rodríguez, Iván
Rodríguez Rodríguez, Ana
Simó Boyle, Laura
Subirana Rubio, Laura
Vallès Balasch, Mireia
Vilamajó Grau, Kira

Any 2023

Amengual Ramon, Margalida
Benedí Sastre, Pablo Javier
Blanco Piñas, Sara
Bové Salat, Ricard
Bravo Ortega, Elena María
Caballero Alfocea, Rafel
Charles Sin, Ainhoa Del Pilar
Clemente , Diego
Félix Cisneros, Sara
Gassó Muntané, Maria
Gelabert Amengual, Jaume
Xavier
Gil Escolfet, Naila
Guillén Huerta, Jordi
Isla Coll, Guillem
Loncán Broto, Miguel
Molina Olvera, Arnau
Orteu Vergé, Gemma
Prats Luis, Mar

Rodrigo Preto, Marino
Rodríguez Gálvez, Marc
Saladrigues Sellés, Pau
Vilà Buira, Paula
Vives Subirana, Judit

Llicenciatura en Biotecnologia

Any 2009

Cardona Colom, Maria
Domingo Fernández, Octavi
Escobedo Pascual, Albert
Estiarte Piñol, Núria
Martín Mitjana, Laura
Moles Meler, Ernesto
Peremartí Brosel, Jana
Pérez Massot, Eduard
Puigpinós Roig, Judit
Roselló García, Jordi
Senan Campos, Oriol
Trujillano Lidón, Daniel José

Any 2010

Amigó Riu, Josep
Arpa Puigdemont, Berta
Aubets Fusté, Maria
Ayats Vidal, Irene
Berman Quintana, Judit
Borràs Fresneda, Mireia
Camats Perna, Judith
Castán García, Alicia
Claver Lacasa, Ana
Coca Boneu, Laura
Cornago Protomártir, Marta
Cruz González, Sara
Cruz Oro, Eduard
Espart Herrero, Anna
Fernández Martín, Alejandra
García Prat, Laura
Garreta Betriu, Gerard
Martínez Servat, Sònia
Menal Castellote, María José
Miarnau Sabaté, Sara
Mouhid Al Achbili, Lamiaa

Nàger Grifo, Mireia
Niubó Martí, Sònia
Pujol Campistany, Xènia
Quintana Gallardo, Lucía
Ríos Rodríguez, Pablo
Rojas de la Fuente, Eduard
Sala Solé, Ester
Satué Sahún, María
Uberegui Bernad, Estefanía
Vaquero Susagna, Marta
Zorrilla López, Uxue
Zurita Alba, Anna

Any 2011

Aguilera Lizarraga, Javier
Alsina Obiols, David
Bernat Peguera, Adrià
Bonet Ripoll, Catalina
Cánovas Jiménez, Carmen
Castells Santamaria, Alba Aina
Cruz Santa Cruz, Tamara
Domínguez Iturza, Nuria
Fernández Frías, Iván
González Pérez, Fco. Jesús
Gutiérrez Bofarull, Adrián
Heredia Clemente, Míriam
Hernández Jiménez, Enrique
Jauset González, Antonio
Lanau Angulo, Lucía
Larrañaga Vera, Ane
López Dávila, Víctor
López Ezquerro, Alberto
Luzuriaga Loiza, Walter Patricio
Maiques Carlos, Òscar
Manuel Manresa, Maria del Pilar
Minguet Sánchez, Marta
Moragas Arjant, Blanca
Nierra Parra, Clara
Ollauri Ibáñez, Claudia Casilda
Ortiz Hernández, Raül
Pérez Boza, Jennifer
Pérez Fusté, Noel
Pesarrodonna Roches, Mireia
Pous Miralles, Jordi
Ribes Ribes, Núria
Rojas Torrijos, Cristina

Rosell Mases, Estela
Sanz Castillo, Belén
Solé Prat, Albert
Sosa Iglesias, Venus
Terrades García, Nekane
Ugidos Damboriena, Nerea
Vall-Ilaura Espinosa, Núria
Vergoñós Tomàs, Albert

Any 2012

Aterido Ballonga, Adrià
Aznar Palacín, Héctor
Balagué Cabasés, Eudald
Barberà Paz, Esther
Barbero Farran, Ares
Bueno Venegas, Andrés José
Caizán Juanarena, Leire
Cebrián Lacasa, David
Díaz Muñoz, Marcos
Dosil Garcia, Maria Alba
Esteban Campos, Rocío
Estivill Pérez, Ariadna
Folch Valdés, Aurea
Garcia Pérez, Laura
Giner de Gracia, Aida
Hernández Gallego, Gemma
Marín Cañas, Sandra
Moreno Fortuño, David
Oller Campillo, Andrea
Pascual Gil de Gómez,
Simón
Safont Barreda, Josep Miquel
Santamaría Fernández, María
Santana Martínez, Israel
Schockaert Suárez,
Chanaëlle E.
Teixidó Estiarte, Verònica
Urrea Zazurca, Laura

Any 2013

Ayllón Morales, Patricia
Español Castillo, Genís
Frutos Barahona, Laura
García Castilla, Diego
López Fernández, Sara

Moreno Jiménez, Rosa Inés
Santonja Paredes, Jorge Ignacio
Soria Rodríguez, Miguel
Ángel
Vilalta Visa, Marina
Zabala Olabarrieta, Marko
Alexis

Grau en Biotecnologia

Any 2013

Almacellas Rabaiget, Olga
Berge Barberán, Andrea
Blázquez Bermejo, Cora
Buil Vela, Núria
Calucho Palma, Enric
Castellano Pellicena, Irene
Comas Pereyra, Jorge Sebastián
Domènech Mercadé, Ivan
Fabrí Faja, Nuria
Farré Garrós, Roser
Ghemis, Radu
Isarre Oto, Tania
López-Jurado Aguilar, Marta
Lozano Elena, Fidel
Pérez Gómez, Rocío
Puente Marín, Sara
Purroy Lledós, Rosa
Reyes Decombe, Mónica
Lirayén
Río Íñiguez, Iratxe del
Romeo Guitart, David
Ruiz de Villegas Díaz, Paula
Sabata Larré, Jordi Maurici
Santamaría Martos, Fernando
Santín Azcona, Jone
Selva Pareja, Laia

Any 2014

Anaya González, Cristina
Barés Junqué, Gisel
Bergua Gómez, Sara
Berman Quintana, Alba
Bosch Reñé, Sandra
Carvalho Silva, Maicon de

Company González, Mariola
Cruz Corella, Joaquim
Curià Saad, Ricard Josep
Esteban Campos, Pilar
García Zamora, Laura
Gaudó Pardo, Paula
Gil Martín, Noèlia
Gómez Vilarrubla, Ariadna
Isábal Guarné, Daniel
León Sánchez, Edurne
López Alcalde, David
López Taravilla, Sergi
Moiseeva, Victoria
Morera Grau, Ainara Raquel
Remón Almazán, Idoia
Ribes Navarro, Alberto
Ricart Ortega, Maria
Vila Giraut, Anna

Any 2015

Baños Calvo, Luis Jesús
Bonastra Comes, Jordi
Cabau Laporta, Javier
Cosovanu, Diana Gabriela
Farreras Ferran, Gemma
Fuentes Font, Laura
García Acín, Belén
García Llorente, Javier Ramón
Herce Sesa, Antonio
Hinojosa Galisteo, Joan Carles
Jiménez Alduán, Nelia
Jiménez Alonso, Francisco José
López de Echazarreta
Alonso, B.
Millán Acosta, Alberto
Moles Casas, Víctor
Narcís Majós, Josep Oriol
Palau Bell-Lloch, Lúdia
Peñalver Ruiz, Tània
Pérez Fité, David
Sadurní Blanch, Marta
Saiz Ugarte, Garazi
Sanjosé Jover, Juan
Tarrés Escalona, Marc
Temboury Ros, Luis
Toca González, Laura María

Torrelles Castañón, Gemma
Torres Aguilà, Elba
Valiente Casado, Cristina

Any 2016

Agueitos Soriano, Leticia
Asensio Calavia, Patricia
Betriu Méndez, Sergi
Cacho Gros, Alejandro
Castan Lamarca, Ivan
Catalina Hernández, Joel Joan
Citoler Tomàs, Joan Carles
Conde Olazábal, Óscar
Conde Rubio, Paula
Esteller Vela, Inés
Flores Andaluz, Gema
Folch Fuentes, Eva
Gasa Falcon, Oriol
Gómez Rubio, Laura
López Alcalde, Arturo
Marruecos Ramos, Miguel
Megino Luque, Cristina
Molinero Garcia, Eduard
Montardit Tardà, Francesc
Navaridas Fer. de Bobadilla, Raúl
Núñez de Arenas Gómez, Carlos
Olmo Cunillera, Alexandra
Oromí Bosch, Agnès
Ortiz Font, Sara
Ortiz Solá, Jordi
Pérez Peiró, Maria
Pérez Soro, Maria
Rodríguez Arroyo, Alicia
Ruiz Reche, Ángel
Solé Soler, Roger Ferran
Zapater Matute, Andrea

Any 2017

Argelich Fernàndez, Laura
Arva Stan, Francesca
Barros Reguera, Marta
Berman Riu, Maria
Bolòs Sànchez, Anna de
Camarasa Gené, Etbín
Chato Astrain, Jesús
Claret Gòdia, Adrià

Cosovanu, Catalina
Escolà Oliva, Glòria
Falcó Vila, Gisela
Femenias Llaneras, Antoni
Fernández Lorente, M. Blanca
Flamarich Garrido, Mar
Gaite Reguero, Adrián
Giménez Barbosa, Vanesa
González Peña, Nuria
Granado Martínez, Paula
Herrero Lorenzo, Marina
Juan Cucarella, Maria
Larraga Urdaz, Andrea Lizette
Luna Salinas, Júlia
Martín Ruiz, Víctor
Mateus Porta, Judith
Monfà Escolà, Ramon
Montellà Manuel, Sandra
Nievas Viñals, Alba
Nogal Martínez, Diana
Perera Rodríguez, Marc
Pérez Fernández, Nuria
Pijuan Josa, Olga
Priego Eroles, Isaac
Ramoneda Rumí, Gisela
Roig Castells, Judith
Salvia Cerdà, Roser
Sanz Alcázar, Arabela
Abizanda
Sanz Martín, Guillermo
Saornil Díez, Manuel
Sementé Bellmunt, Laura
Sisó Camarasa, Pol
Solà Puigbò, Nil
Tamas, Alexandra-Madalina
Tiell Prunera, Roger
Vicente Díez, Ignacio
Villacañas Jorge, M. Guadalupe

Any 2018

Aguiló Remacha, Joaquim
Alza Blanco, Lia
Armendariz Sucunza, Estibaliz
Armillas Montornés, Alexandre
Arnau Martínez, Francisco
Ayala Bueno, Rosa

Bagué Companys, Jaume
Bellés Roca, Josep
Casanova Vilar, Montserrat
Cristóbal Bacardit, Paula
Cunchillos Castillo, Ester
Estella Lumbreras, Mikel
Farrús Bartolo, Núria
Feixes Prats, Elisenda
Ferriol Monjo, Albert
Gabriel Ramírez, Laura
Garcia Bernat, Marc
García López, Arturo
García Sanz, Paula
Hierro Iglesias, Carmen
Hoz Saltaren, Isaac David de la
Iranzo Martínez, María
Juanós Boira, Júlia
Kopenhagen Costa, Thais
Lana Castilla, Carlos Antonio
Larrosa Cubero, Marina
Llebot Lorenzo, Nicolau Ricard
Marqués Moros, Francisco
Mur Macarulla, Mónica
Pérez Lorite, Neus
Pinilla Latorre, Lucía
Regué Alsina, Adrià
Rué Casamajó, Arnau
Sahuquillo Bergua, Anna
Sánchez Catalán, Ignacio
Gaspar
Sánchez Morales, Edgar
Sánchez Sánchez, Eric
Túnica Burrel, Carla
Víctor Baldomà, Júlia
Vilaseca Mas, Maria Eulàlia

Any 2019

Alonso Navarro, Miren
Altisent Gómez, Júlia
Andrade Lozano, Johan Fabián
Basallo Clariana, Oriol
Bernaus Esqué, Marc
Brenes Guallar, Megan Alexandra
Buisan Navas, Alba
Busqueta Gabarrell, Cristela
Calzada Moré, Marta

Castillo Ortonobes, Estela
Codina Fabra, Joan
Cored Villacampa, Isabel
Corral Fernández, Maria
Cruz Sesé, Joan
Cucurull Rubio, Roger
Díaz Calvo, Guillermo
Díaz Núñez, Alba
Domínguez Coral, Juan Diego
Escalona Zuber, Claudia
Escribano Godoy, Héctor
Esquerra Ricart, Laia
Felix Roca, Laia
Fernández Gimbert, Sandra
Fiñana Reñé, Maria
Gallego Ortega, Ester
Gómez Rodríguez, Paula
Hernández Bellido, Natalia
Lanzaco Borrell, Clàudia
Lapedriza Fernández, Carlos
López Villanueva, Patricia
Millán Acosta, Javier
Montoliu Gigó, M. del Mar
Mor Maldonado, Andreu
Peralta Martín, Carlos
Pérez González, Clara
Ríos Martínez, Christopher
Riutort Garvi, Maria Trinitat
Saba Mayoral, Andrea
Sampedro Viana, Ana
Sánchez Gómez, María José
Santander Acerete, Noelia
Souto Solana, Víctor
Tallé i Pérez, Paula
Tomàs Badell, Oriol
Torres López, Àngels Maria
Toyas Alcalá, Álvaro
Vidal Ayuso, Pere Joan
Vinueza Pitarch, Elena
Zurbano Tejada, Raquel

Any 2020

Alegret Badia, Núria
Antín Mariñoza, Elena
Belmonte Ballester, Sonia
Cambra González, Nadia

Cano Lainez, Adrià
Castillo Cavero, Elena
Catalina Hernández, Èric
Chato Astrain, Isabel
Córdoba Pérez, Sofía
Corral Sarasa, Julia
El Asri Zigaf, Amina
Esteve Monja, Pau
Febrer Martínez, Pedro
Fuentes Urabayen, Pablo
Gil Hernández, Raquel Maria
González de S. Pedro
Jiménez, M.
Gramún Perera, Melani
López Pérez, Mireia
Marimon Castelltort, Maria
Marqués Sunció, Marta
Navarro Ampudia, Natalia
Orduna Costas, Alberto
Rico Ríos, Santiago Emilio
Rodríguez Mercader, Blanca
Ronda i López, Yolanda
Rubio Collado, Jordi
Sàez Montagut, Júlia
Sancho Ochoa, Virginia
Santander Abad, María Inés
Solanelles Curcó, Àngels
Varón Marco, Daniel
Vázquez García, Jorge
Velasco Díez, Marta

Any 2021

Alcoverro Mulet, Mercè
Alsina Calvís, Ares
Amaré Arnàez, Queralt
Artero Olmo, Meritxell
Ballarín Lalueza, Nerea
Baulida Farrés, Rosó
Bueno Gil, Andrea
Cabrera Guardiola, Carmen
Calvet López, Anna
Casals Sánchez, Maria
Cerón Codorniu, Miriam
Colonques Mira, Sílvia
Cuesta Turull, Clara
Egido González, Claudia del

Dengra Chillón, José Àngel
Esteve Sisteré, Jordi
Estivill Estivill, Judit
Figuerola Pàmies, Júlia
Fortuño Ruiz, Ricard
Garrido Cuéllar, Tomás
Gou Greoles, Mireia
Guiu Codina, Judit
Isarre Mallén, Clara María
Jami El Hirchi, Meryem
Jiménez Franco, Andrea
Llorens Serentill, Enric
Lordán Guardiola, María
Martin, Miruna Andrea
Martínez Martínez, Gema M.
Melé González, Èric Ferran
Muñoz Villarroja, Amanda
Oronich Fusté, Arnau
Pérez Justribó, Sergi
Preixens Vidal, Clara
Puigarnau Huguet, Gemma
Rodríguez García, Marina
Sallan Trepà, Laia
Sánchez Morales, Robert
Sans Gorgues, Judith
Terrero Aragón, Isabel
Úbeda Sáez, Esther
Vilamajó Farré, Èrika
Zegarra Vidarte, Paula

Any 2022

Abón Olivera, Leyre
Almendro Martí, Maria
Argilés Iglesias, Arnau
Busom i Casado, Roger
Cardiel Martínez, Pilar
Catalán Val, Diego Andrés
Escolà Plaza, Blai
Escrig Beltrán, Paula
Espitia Lapeña, Judith
Font Morea, Pau
García Carpi, Sandra
Gasa Mir, Anna
Gómez García, Priscila
Iranzo Sesé, Sócrates
Jordá Segura, Joan

Lecuona Eceiza, Josu
López Elorza, Aroa Yufeng
Marí Mercader, Claudia
Martínez Sevilla, Iratxe
Masot Labrador, Alejandro
Mòdol Cano, Sandra
Oliván Plana, Àlex
París Escudero, Anna
Pazos Muñoz, Patricia
Pifarré Palacios, Xènia
Piñol Tous, Júlia
Roca Esteve, Sonia
Rosa Espinet, Claudia
Ruiz de Francisco, Jon
Sarmiento Guàrdia, Iris
Sinfreu Bergués, Roger
Solé Clua, Ignasi
Taybi Boutahri, Hajar
Torren Vergé, David
Torres Montiel, Marta
Utgés Minguell, Laia
Vaquerizo Cuñado, Laura
Vicente Sagastibelza,
Paula M.

Any 2023

Aguilera Marín, Marta
Alsina Mases, Eudald
Amorós Pecondon, Júlia
Armengol Lahoz, Marta
Arnal Borràs, David Pere
Astrain López, Amaia
Ben Hamdouch El Bouazaoui,
Sufian
Bergé Gardeñes, Maria
Castro Criado, Bianca Teresa
Cervelló Aran, Pilar
Codina Urgelés, Albert
Colell Agramunt, Carlota
Florensa Jordan, Joan
Font Bordera, Paula
Gallart Bori, Alba
Hereu Herrera, Eric
Joaquín Mangues, Pau
Llimós Herrera, Anaïs
Loureiro Pego, M. del Henar

Marimon Panadés, Laia
Martínez Leza, Alberto
Moreno Posino, Alba
Navarro Maldonado, Laia
Nerin Cortes, Júlia
Olave García, Sara
Ossmann Colomer, Àlex
Palau Domingo, Laura
Peregrino Castillo, Mario
Ramal Ungria, David
Rus Serra, Ricard
San Juan Ibarrola, Oihane
Soler Ester, Raúl
Sorolla Guiral, Oliver
Spiridon, Eduard Razvan
Torreblanca Bravo, Èlia
Troguet García, Paula
Valle de la Colina, Mario

Grau en Enginyeria Agrària i Alimentària

Any 2011

Alert Rafel, Josep Àngel
Berenguer Riera, Rafael
Claret i Seris, Mònica
Cortés Llaó, José
González Griñán, Manuela
Olmos de Bonilla, Carlos
Aldo
Romeo Egea, Alejandro

Any 2012

Altemir Xipell, Antonio
Arandes Salvadó, Joan
Manel d'
Boadella Martos, Albert
Casado Cucó, Rosana
Cavero Mir, Maria Isabel
Descals Hueso, Patricia
Escudero Hernández, Laura
Esparza González, Marta
Espinós Gomis, Nicolás
Estrada Pont, Ana
Jaquet Estrada, Judit

Joana Calaf, Fco. Javier
Lapieza Pérez, Ana María
López Fernández, Andrea
Sastre Martín, Isabel
Vives Peris, Vicente

Any 2013

Arbonés Florensa, Amadeo
Ariño Sopena, Josep Maria
Brull Margalef, Noelia
Calvo Rodríguez, José
Ángel
Fumanal Salomé, María José
Huguet Marín, Elisabet
Masot Farré, Marta
Palau Santamaria, Yolanda M.
Robles Bañeres, Jorge
Solé Torres, Miquel
Trepatal Tussal, Marta

Any 2014

Adrover Serra, Andreu
Baquer Font, Martí
Callao Sancho, Sonsoles
Carballo Rojas, Billy Carlos
Chesa Bagué, José Carlos
Durán Orea, Mario
Guasch Jordà, Lluís
Martínez Rosúa, Cristina
Minguell Canal, Montserrat
Munté Clua, Lúdia
Nogué Serra, Irene
Palau Santamaria, Alicia
París Iglesias, José Ramón
Riart Barril, Daniel
Sanz Martí, Núria
Segura Valero, Silvia
Torras Palà, Oriol

Any 2015

Benet Santos, Marc
Bernaus Roig, Xavier
Cantalejo González, Beatriz
Castells Guiu, Javier

Cedó Sans, Eduard
Coletas Bru, Josep
Daniel Martínez, Gerard
Granyó Grau, Jordi
Lanau Arcas, Ana María
Lladó Ferrer, Eduard
Masagué Torrents, Judit
Masip Prats, Dídac
Montaner Sanfeliu, Marc
Montull Cònsul, Francesca
Morreres Teixidó, Oriol
Parra Huertas, Bàrbara
Prieto Infantes, José María
Raïchs Sala, Gerard
Rodríguez Torres, Hugo Ricardo
Taltavull Taltavull, Pere Ignasi
Truyol Llambias, Margarita
Vidal Huguet, Ramon

Any 2016

Berengueres Eroles, Roger
Buetas Campo, Luis
Cuñé Solà, Josep Oriol
Escribà Galceran, Anna
Fabregat Pratdepadua, X.
Llorenç
Feliu Solanellas, Jordi
García Gavalda, Natàlia
Gasol Salmerón, Maria
Gatell Granell, Josep Maria
Gil Samarra, Sònia
Latorre Fortuny, Maria Alba
Lordán Guardiola, Ignacio
Martí González, Jaume
Muntada Audet, Sara
Orno Badia, Clara
Pascual Pons, Francesc Josep
Pascual Trallero, Marcos
Picanyol Illa, Oriol
Pons Feliu, Alba
Puntos Castelar, Adrià
Sabartres Guix, Marc
Salomó Alastuey, Javier
Serra Martínez, Xavier
Tomàs Cuñat, Josep
Maria

Any 2017

Ayet Duran, Aleix
Barberà Escoda, Josep
Bonet Armengol, Aina
Brescó Cabezudo, Ricard
Castillo Enrech, Miquel
Chiné Mestres, Javier
Clarísó Costa, Jordi
Codina Pascual, Noemí
Domènech Carbó, Sergi
Felis Facerías, Néstor
Ferrándiz Valor, Pablo
Ferré Gironès, Pau
Ferré Llop, Miquel Joan
Gomà Calvo, Mercè Elena
Jordana García, Mariona
Llovera Puig, Gemma
Martí Torrelles, Mireia
Mascó Jou, Carla
Merino Caudevilla, David
Mestres Fitó, Oriol
Montserrat Ribas, Roser
Ochoa Fernández, Raül
Ortega Olivé, Nàdia
Peralta Sorolla, Pablo
Pereta Hernández, Èlia
Repollés Piazuelo, Diego José
Romero Badia, Oriol
Serrano Domech, Sergio
Solé Piqué, Antoni
Torné Esteve, Laura
Tricas Perramon, Maria
Vilà Hernández, Maria
Viñas Musach, Ernest

Any 2018

Alsina Tehàs, Albert
Amorós Folguera, Miquel
Armengol Magriñá, Josep
Badia Solé, Antoni
Benito Planas, Carolina
Bordas Marsol, Andreu
Capdevila Mora, Eloi
Cartanyà Ferré, Joan
Colomina Torres, Andrea

Comas Font, Joan Lluís
Compte Pàmies, Pol
Domènech Feliu, Albert
Ferrer Ros, Joan Baptista
García Gallego, Sergio
Goixart Ariet, Francesc Xavier
Lavaquiol Colell, Bernat
Llorens Marbà, Berta
Macià Rodríguez, Anna
Maigí Pascual, Aixa
Martínez Balagué, Belén
Martínez de la Cuesta, Elías
Montserrat Companys, Jesús
Nabau Jové, Martí
Pomar Carrasquer, Álvaro
Puig Àvila, Josep
Rúbies Abat, Mireia
Sala Solé, Ramon
Samperi Tena, Inés
Serra Terés, Xavier
Simon Miquel, Genís
Vanrell Garau, Miguel
Vargas i Badia, Mercè
Ventura Cunill, Josep Damià
Vergés Ariño, Llorenç
Vilaseca Cama, Marc

Any 2019

Alameda Ripoll, Adriana
Argerich Santasusagna, Marc
Ariza Sentís, Maria del Mar
Baró Paniello, Noelia
Berini Sarrias, Bruno
Casadó Llop, Verónica
Casanovas Fernández, Nil
Cerdá Bennasser, Pedro
Colàs Torres, Blanca
Galilea Lusa, Eduardo
Gregori Borrell, Josep
Kamyantska, Anastasiya
Lluch Chinchó, Francesc
Martín Vallejo, Felipe
Martínez Espiga, Samuel
Masip Piñol, Àngels
Monfà Escolà, Joel
Pagés Sanahuja, Gerard

Pauné Font, Agustí
Peiró Jou, Oriol
Perpiñà Esbert, Ana Belén
Pio Badia, Joan
Piquer Comín, Diego
Puy Llovera, Joan
Serrano Salgado, Joana
Serret Martí, Maria
Vinyes Ràfols, Martí
Xatruch Roñin, Anna

Any 2020

Aymerich Ferrando, Omar
Badia Serrano, Jaime
Manuel
Beleta Crespo, Maria
Blanc Puyané, Damián Oriol
Bobet Rufach, Ramon
Boixadera Funcia, David
Camats Terré, Helena
Canal Boix, Alexandre
Capdevila Tilló, Arnau
Casañas Bosch, Eva
Casas Infantes, Joaquín
Caus Enríquez, Domènec
Cervelló Aran, Oriol
Clivillé Sisó, Mariona
Domènec Soria, Blanca
Escolà Sanjuan, Sònia
Font Morea, Gabriel
Fusté Mollà, Ricard
Gòdia Martí, Mireia
Gómez Prats, Marc
Grau Pasarisa, Roger
Grau Vernet, Marc
Guàrdia Cucó, Ramon
Guiu Casas, Isidre Joan
Jurado Roma, Edgar
Llobera Miró, Irene
Marco Capdevila, Xavier
Orrit Nabau, Nil
Poy Loncá, Víctor
Rabell Bars, Ester
Raduà Castellví, Pol
Ribes Sanjuan, Jordi
Sabaté Díaz, Francesc

Serracarbasa i Pont, Maria
Serraclara Carol, Mateu
Solà Florensa, Arnau
Temistanjioglus San José,
Joana
Traguany Casalilla, David
Tresens Mata, Nil

Any 2021

Antillach Puvia, Roger
Arcarons Estrada, Anna
Arqué Marsal, Josep
Boldú José, Guillem
Buñol Perelló, Arnau
Cano Caudevilla, Óscar
Capdevila Sancerni, Marc
Carrera Ribes, Hortensi
Clavé Camats, Jordi
Codina Fontseca, Martí
Colomina Garcia, Marc
Comaposada Santamaria, Pau
Estarán Pellisé, Xavier
Fàbrega Ramon, Sergi
Garcia Mòdol, Anna Àngela
Gimeno Camarasa, Esteve
Jiménez Cano, Raül
Juan Bayarri, Francesc
Knudsen Esquerda, Clàudia
Marquilles Mateu, Ariadna
Minuesa Alpín, César
Piñol Freixes, Aitana
Ribera Barea, Carles
Ribes Baules, Arnau
Rodà Barnada, Albert
Roig Rendé, Arnau
Sabrià Caminal, Ignasi
Santos Gómez, Aaron
Segarra Calsina, Gerard
Seuba Espel, Josep
Solé Coma, Gemma
Térmens Martí, Laura
Torrelles Miró, Pau
Valls Trepas, Oriol
Vilà Fort, Anna
Zapater Gramún,
Claudia

Any 2022

Ardévol Gironés, Nil
Bernad Pastoret, Marc
Bort Roman, Enric
Busquets Albareda, David
Caballer Branchat, Marc
Calderó Sabanés, Joel
Camarasa Gil, Mario
Capell Salud, Miquel
Castell Barrull, Cristian
Castillo Enrech, Sergi
Claria Malleu, Pol
Comas Piella, Miquel
Cort Roig, Sergi
Escuer Roure, Paula
Estrada Puigcarnau, Sergi
Fonts Castaño, Núria
Forns Anglès, Judit
Galofré Cases, Marc
Gaset Castro, Josep Maria
Giné Bringué, Ferran
Gómez Reig, Pere
Gregori Blanch, Albert
Iglesias Visent, Sergi
Mangudo Aguilera, Alejandro
Melgosa Valls, Jordi
Montaner Gangoellets, Guiu
Muntas Bové, Albert
Pérez Sáez, Miquel Àngel
Puigpelat Freixes, Jaume
Quijada Galán, Sandra
Robles Soria, David
Rotés Biosca, Albert
Sáinz de la Maza Escolà, Ramon
Salada Herms, Laura
Segura Guevara, Albert
Seire Gállego, Carlos
Torrent Solsona, Joan
Tresens Mata, Blai
Vilà Monclús, Josep
Ylla Carbonell, Sílvia

Any 2023

Anglerill Capdevila, Marià
Arcarons Ibáñez, Pol

Asensio Lacambra, Pablo
Atero Farré, Guillem
Baró Codina, Júlia
Bometón Toyas, Aitor
Bonsfills Miralles, Damià
Capdevila Gelonch, Albert
Silva Cabral, Letícia Daniela da
Dago Malgrat, Andreu
Drudis Barberà, Isidre
Gavalda Pons, Ariadna
Giribets Pujol, Josep
Guiu Espinal, Àurea
Lacoma Latorre, Marcos
Macias Márquez, Kevin
Masagué Torrents, Pau
Masià Bover, Jaume
Moya Grau, Maria Soledad
Orengo Ferreira, Roc Gabriel
Oriol Mateu, Joel
Orteu Sesé, Alejandro
Pera Camats, Joel Joan Santiago
Pujantell Casas, Arnau
Pujol López, Laura
Quiles Toquero, Manel
Serés Nasarre, Asunción
Serra Lladó, Pol
Solaní Magrí, Ferran
Solé Manent, Jordi
Tarragó Solà, Laura
Tomàs Sabaté, Jordi
Vilamajó Pujades, Joan
Vilarrasa Panadero, Jordi
Zanuy Marcos, Sergio

Grau en Enginyeria Forestal

Any 2012

Aso Ordás, Francho
Martínez Sanz, Asunción
Sabaté Balsells, Josep
Vieites Bernad, Santiago José

Any 2013

Farré Guillén, Òscar

Julve del Val, Javier
Masip Añó, Rodrigo
Nogués Vera, José María

Any 2014

Alberich Terradellas, Ignasi
Blanco Fernández, Javier
Garcia Farrés, Marta
Ibáñez Salinas, Eduardo
Rivas Pulido, Marc
Serra Valdés, Oriol

Any 2015

Abadía Ferré, Guillermo
Abella Estil·les, Silvia
Bacardit Tudela, Nil
Bacardit Tudela, Pol
Camps Castellanos, Nil
Casanova Solà, Marc
Clavero Miró, Javier
Costa Parramon, Judit
Esteve Álvarez, Rubèn
Felip Ruiz, Marta
Ferrer Uris, Roger
Garcés de Marcilla Pacheco,
Eloi
Heilmanseder Gimenez,
Andreas
Hernández Jacinto, Abraham
Llop Descarrega, Lluç
Macias Márquez, Kevin
Margalef Marrasé, Jordi
Martorell Ripoll, Robert
Miró Massot, Josep Enric
Mur Elvira, Óscar
Octavio Martinicorena,
Beatriz M.
Pagès i Castellà, Jordi
Palú Aramburu, Francisco
Paredes Victori, Eduard
Pericas Cuch, Berta
Puebla Vendrell, Olga Maria
Queralt Grau, Antoni
Sáenz-Sam. Díaz de Guereñu,
Eneko

Any 2016

Alegre Escurriola, Albert
Altarriba Romeu, Gerard
Arbonés Cid, Amadeo
Avinyó Arasa, Pau
Balsells Palau, Jordi
Bolaño Guivernau, Francesc
Busquets Olivé, Eduard
Campeny Ayala, David
Camps Gonzàlez, Martí
Canet Marsal, Pol
Cañellas Martín, Joan
Castelló Oliver, Jaime
Caubet Castells, Ferran
Cid Ferré, Josep
Duaso Palacio, Roberto
Ejarque Valls, Celso
Escudero Puyuelo, Juan
Antonio
Figuerola Vila, Roger
Fustegueres Rosich, Gemma
Jiménez Zaera, Félix
López Santana, Guzmán
Margalejo Bardají, David
Marín Sabaté, Marc
Martínez Trepal, Joan Manel
Mas Coma, Neus
Meléndez Garcia, David
Olivé i Polito, Milena
Olivet Cos, Andreu
Ordoño Molina, Eloi
Palau Olano, María José
Pàmies Llach, Lluís
Pemán Rodríguez, Juan
Prat Plana, Pol
Ribalta Campos, Laia
Robles Torrelles, Albert
Soler Jorba, Marc
Soler Martín, Marc
Tripiana Masferrer, Marina
Vega Wyneken, Daniel-Tagua
Vernet Falcó, Ignasi
Vidal Bori, Daniel
Vidal Marquès, Josep
Vilarasau Rives, Carla
Zurriaga Mitjans, Joan

Any 2017

Alcoverro Poch, Gerard
Bes Rams, Àngel Miguel
Bona Zueco, Ibai
Caldú Estopiñán, Julián
Escudero Franches, Javier
Ferrer Riu, Àlex
Irisarri Ruiz, Rubén
Larrechea Larralde, Iosu
Marchena Lagunas, Carlos
Martín Pérez, Carolina
Martínez Díaz, Guillem
Miralbell Estepa, Laia
Montesa Sieso, Carlos
Morera Marra, Albert
Mulero Jiménez, Lorena
Muñoz Haro, Eduard
Palau Ribes, Raúl
Puig Garcia, Albert
Segués Sabaté, Josep
Serrando Gili, Ramon Josep
Sevilla Altés, Georgina
Utrilla Chamarro, David
Vallvey Alejandro, Anton
Vegas Naval, Daniel
Vila d'Abadal Hernández,
Francesc
Virgili Turrión, Jordi

Any 2018

Borràs Esteve, Sergi
Bosch Andrés, Josep Joel
Camí Pelegrí, Mateu
Cases González, Gessamí
Codina Bartis, Roger
Comellas Bofarull, Vicenç
Cunill Camprubí, Àngel
Ramon
Feliu i Borrissier, Marc
Ferrer Castells, Xavier
Fíguls Sangrà, Jaume
Garcia López, Sergi
Garcia Sanjuan, Ruben
Guillén Espallargas, Germán
Lavaquiol Colell, Bernat

Llosa Cufí, Xavier
Navarro Planes, Martí
Olalla Algilaga, Marc
Oró Farran, Jordi
Pérez Pérez, Daniel
Rodríguez Puyo, Gabriel
Serrano Hompanera, Aitor
Tardós Ascaso, Pedro
Vilar Vila, Anna

Any 2019

Aguilà Moleon, David
Aguiló Remacha, Manel
Amigó Llovera, Ramon
Antolí Serrat, David
Aragonès Margalef, Octavi
Arteaga López, Carles
Barrobés Toledo, David
Buñola Pedrol, Miguel
Amador
Calatayud Cerdán, Pablo
Canals Fonollar, Tomeu
Canet Guiu, Judit
Castel Clavera, Jorge
Claret Arenas, Noelia
Corchos Veiga, Alba
Escànez Casals, Eloi
Escolano Clusa, Luis Alfonso
Figueres Pastó, Ariadna
Guirado Figueras, Adrià
Marfil Gàlvez, Àlex
Marrugat Solé, Josep Maria
Mas Solé, Èric
Mascort Ferrer, Pau
Millet Bosch, Mill
Moix Barenys, Marc
Molgó Hernando, Ramon
Monfort Bagué, Iris Pilar
Montilla Prieto, Víctor
Mora Cera, Francisco José
Navarro Solé, Bárbara
Roy Serrate, Enrique
Sáez Ros, David
Simois Guiu, Marc
Teixidó Compañó, Anna
Vilarnau Arjó, Marta

Any 2020

Águila Gil, Alba
Bassols Herrero, Adrià
Bayés i Caballero, Jordi
Bernad Pastoret, Marc
Besalú Figuerola, Albert
Bordera i Payà, Arnau
Buyse Crusat, Judith
Díaz-Tejeiro Pedrós, René
Escubedo Vadillo, Jordi
Galán Santano, Moisès
Garreta Marqués, Marc
González Carbó, Leticia
Magriñá Olivé, David
Meijer Mora, Andreu
Méndez i Garralda, Aitor
Oliveras Cañellas, Josep
Pedret Carmona, Miquel
Ramis Visa, Xavier
Reyné i Magret, Aniol
Robles Soria, José Antonio
Roé Martín, Arnau
Rull Lara, Marc
Salom Alzamora, Pere Antoni
Salort Estartús, Xavier
Santarén Horta, Joaquim
Torné Solà, Gil
Torres Perelló, Andreu
Vilella Porqueras, Miquel

Any 2021

Coma Rubió, Xavier
Coronas Muro, Guillermo
Domènech Agenjo, Oriol
Domingo Sesé, Martí
Duaigües Beà, Adrià
Galán Vivancos, Miquel
Gasa Birbe, Marc
Genescà Pujols, Xavier
Masó Sotomayor, Jaime
Mir Sabaté, Alberto
Ochoa i Novelles, Anna
Oliver Crivillers, Alba
Picola Zaera, Enric
Pubill Figaró, Arnau

Roca Barreto, Eudald
Serena i Ros, Adrià
Serradó Mestres, Francesc
Torrellas Sanahuja, Marc A
Trullàs Moncunill, Francesc

Any 2022

Canut Tomàs, Gerard
Coll Amengual, Vicenç
Delgado Guiu, Albert
Garcia Bruguera, Alfonso José
Garcia i Riera, Sergi
Garcia Rodríguez, Josep
Jané Jolonch, Tomàs
Llena Gasol, Guillem
Muntada i Viñolas, Júlia
Pardes Fuses, Otger
Rocadembosch Boixadé,
Heribert
Rosselló Barnola, Mercè
Sancebrià Planes, Mercè
Urrea Mora, Adrià
Varela Pérez, Kilian
Zumeta Aizpuru, Beñat

Any 2023

Alsina Costa, Eva
Banchs Sans, Aniol
Casanovas Gilabert, Jofre
Casellas i Ayala, Eloi
Caziu Mas, Arnau
Ceausu, Ioana Alexandra
Fabregat Campos, Nil
Farré Bret, Júlia
Fontova Musté, Anna
Galera Fernández, Carlos
García García, Miquel
Girbau i Gual, Gerard
Grabulosa Solà, Ricard
Inglés Sala, Josep
Martí Escolar, Àlex
Mulet Estaràs, Julià
Olesti Ribas, Miquel
Parcerisas Agudelo, Àlex
Pérez Polls, Albert

Picó Babià, Marcel
Placeres Casals, Pere
Prenafeta Ribera, Roger
Rodríguez Gonzalo, Oscar
Rubí i Camprubí, Devi
Sabaté Castellnou, Guillem
Torrelles Pelegrí, Sara
Ucelay Untoria, Víctor
Zamora Domper, Francisco
Javier
Zurriaga Garcia, Vicenç

Doble titulació en Enginyeria Forestal i Conservació de la Natura

Any 2022

Garcia Rodríguez, Josep
Jané Jolonch, Tomàs
Sancebrià Planes, Mercè

Any 2023

Ceausu, Ioana Alexandra
Fontova Musté, Anna
García García, Miquel
Inglés Sala, Josep
Parcerisas Agudelo, Àlex
Pérez Polls, Albert

Grau en Ciència i Salut Animal

Any 2012

Arqués García, Ixtiar
Balcells Piqué, Albert
Baldoma Marquez, Laia
Batalla Balaguero, Josep M^a
Bellet Elias, Roger
Benet Torruella, Imma
Cortes Lacruz, Xavier
Creus Tacies, Xavier
Domingo Curto, Sílvia
Flores Jimenez, Judit
Forés González, Sara

Fornalés Pallàs, Clara
Gol Parera, Sofia
Guiu Talavera, Alexandra
Larrosa Romero, Karen
Marsal Compte, Oriol
Martínez Lara, Sara
Mora Gil, Jesús
Noguera Solans, Laura
Oliva Vidal, Pilar
Pando Jaén, Mònica
Pantrigo Ramírez, Maria
Pastor Mantecón, Paula
Prat Viver, Ernest
Pujades Llobart, Eduard
Solé Mòdol, Emma
Subirana Torras, Xavier
Vaño Cascant, Paula
Vigil Giro, Anna

Any 2013

Adamuz Jiménez, Juan José
Adsuar López, Marc
Argerich Santasusagna, Núria
Carmona Torondel, Laura
Casas Canal, Jaume
Cordón Vila, Laia
Espinete Puig, David
Fabrè Andrés, Leticia
Farrés Cid, Maria
Gelinne Vilà, Arnau
Mir De Quadras, Laura
Moyanos Hernández, Joel
Riera Pascual, Guillem
Sabaté Moreso, Josué
Sedó Lladó, Frederic-Albert
Solé Baró, Anna
Soto Viguera, Jordi
Torres Moliné, Ingrid
Villoria López, Ana Paula

Any 2014

Abella Boqué, Neus
Bages Arnal, Sandra
Blasco Pauils, Ferran
Caballero Sala, Marta
Cabanis Cònsul, Joan
Carayol Lorenzo, Beatriz

Casas Carreras, Judit
Castellà Planes, Alba
Conejero Fuentes, Carles
Costa Treviño, Eloi
De La Cruz Bueno, Sara
Duran Caballero, Núria
Esteve Puig, Cristina
Fabra Amorós, Tatiana
Farran Rodríguez, Sílvia
Gómez Guerra, Mònica
Herce Garcia, Albert
Isanta Guerrero, Silvia
Llanas Marco, Nora
López Codina, Ferran
Marquès Fàbregas, Cristina
Morena González, María Salud
Morillo Novales, Isabel
Morros Ariza, Carla
Paul Segarra, Esther
Pérez Sánchez, Leticia
Pla Aldabo, Laura Sabina
Porta Sabaté, Carles
Roca Farré, Laia
Romero Calero, Laura
Sablotni Aguilera, Alexander-Paul
Salvador Burrull, Ariadna
Sancho Gracia, Violeta
Sancho Grau, Beatriz
Sayez Mariné, Gemma
Serrat Casals, Xavier
Solé Miralles, Aleix
Sorroche Guix, Anna
Suarez Rodríguez, Marta
Sucarrats Muñoz, Clara
Torres Albareda, Francesc
Valenzuela Serra, Sílvia
Villarte Borràs, Sònia

Any 2015

Allés Janer, Carme
Antón Martínez, Berta
Barril Basil, Isabel
Borràs Xifré, Robert
Cañas Llobera, Joan
Chinchilla Gras, Jordi
Costa Lopez, Gloria

Costa Roura, Sandra
Iglesias Montserrat, Astrid
Jordà Motera, Sandra
Llas Roca, Adrià
Mascaró Tiedo, Carlota
Emília
Miralles Bover, Hector
Norza Luengo, Sandra
Ordoño Sanz, Raquel
Palou Zenzen, Irene
Picó López, Laia
Pino Salamaña, Anna
Puerto Villanueva, Marta
Puigcorbé Sabata,
Immaculada
Puyol Bafaluy, Adrià Lluís
Ramón Pérez, Àngela
Roca Torrente, Ruben
Roqué Bigordà, Sara
Sabata Clotet, Aina
Sobrevia Ortega, Laia
Stringini , Alice
Toribio Porras, Patricia
Tuono , Tarini Renata
Vázquez Lletí, Patricia
Vila Casas, Laura
Vilaró Bueno, Mireia

Any 2016

Araquistain Carreras, Juan
Carbonell Farre, Marina
Navarro Escudé, Laura
Roura Fortet, Ferran

Any 2017

Beà Menchón, Laia
Claparols Marli, Gemma
Claparols Marli, Marta
García Vázquez, Carlos Javier
Kucherova , Irina

Any 2018

Beitia Delgado, Sara
Latorre Fortuny, Maria Alba

Any 2019

Barreal Barja, Meritxell
Pozo López, Soraya

Doble titulació en Veterinària i en Ciència i Producció Animal

Any 2018

Drover Roman, Magdalena
Alonso Murgado, Sergi
Argelich Esteve, Marta
Arnau García, Eudald
Callizo Canela, Hèctor
Castillo Bravo, Aida
Estrugo Heredia, Vicente
Gilbert Bergés, Carla
Hidalgo Chiquero, Ares
Jorba Masdéu, Isabel
Marina del Valle, Irene
Martín Rodríguez, Lucía
Montiel Pujolràs, Gerard
Moran Marfil, Maria Pilar
Oliva Fabra, Raquel
Pasqual Olivé, Maria
Pelegrín Valls, Jonathan
Picón Serrano, Cristina
Prieto Gallart, Raquel
Rodríguez González, Adrián
Rodríguez Iglesias, Elisa
Sala Ceballos, Verónica
Samitier Parera, Gemma
Sánchez Rosell, Clàudia
Sarri Espinosa, Laura
Ventura Ripoll, Glòria

Any 2019

Alcaide Delgado, Marina
Arderiu Aleix, Pol
Baró Ninot, Ester
Cabrer Adrover, Maria-Magdalena
Deu Banegas, Marta
Fuertes Gimeno, Esperanza
Garrido Cervera, Esther

González Sánchez, María Luisa
Gordillo Laboreo, Guillem
Gracia Carceller, Raquel
Haro Galera, Adriana
Hernández i Banqué, Carles
Lleixà Ascaso, Míriam
López i Alcázar, Anna
Mallafre Torrell, Blanca
Mancho Carra, Maider
Martí Arellano, Laura
Modrego Pintor, Alejandro
Nebreda i Martínez, María
Oliver Bach, Xavier
Palomes Cases, Joan
Pedrol Torrent, Carla
Perales Benito, Alberto
Pérez Miralles, Montserrat
Puig Balcells, Cristina
Ramón González, Víctor
Rofes Anguera, Fàtima
Rosinés Valentines, Judit
Sáinz de la Maza Escolà, Víctor
Sánchez Cazorla, Leonor
Sánchez Galán, Laura
Soler Baraldés, Jordi
Vila García, Marta
Villalba Panal, Elena

Any 2020

Abella Huguet, Joan Ramon
Alemany Miserachs, Sandra
Arduy Queldra, Júlia
Ardiaca Ribera, Jordi
Atarés Blesa, Eva
Barranqueras Vallejo, Mireia
Benet Blasco, Laura
Bermúdez de Gracia, Enara
Boronat Olivart, Anna
Cabana Batllaura, Isaac
Cano Martínez, Lúcia
Carnicero Fernández, Núria
Casamada de Febrer, Júlia
Casanova Rabascall, Ariadna
Castel Mas, Laura
Coll Amengual, Melcion
Conde Montoya, Adrián

Contijoch Orozco, Ghislaine
Coronado Romero, Carla
Crespo Casany, Ramon
De la Fuente Padrò, Clàudia
Teresa
Domènech Miret, Elisabet
Ferrer Nogué, Neus
García del Barrio, Yaiza
García Guerrieri, Magalí
Garcia Joli, Ana
García Luque, Irene
Garriga Clusellas, Jordi
González Molina, Cristina
Guardia Gracia, Laura
Igual i Rosado, David
Jané Guillén, Neus
Jones Capdevila, Kirian Narcís
Junquera Muñoz, Laura
Llobera Balcells, Mònica
Marginet Llimargas, Queralt
Martí Vidal, David
Martínez Caballero, Alba
Montoya Agorreta, Ane
Muñoz Sierra, Laura Daniela
Pardos Pérez, Héctor Jesús
Pena Climent, Meritxell
Pujol i Martínez, Andrea
Quer Estaño, Laia
Rios Colmenero, Paula
Roura Banús, Gerard
Sabaté Boquera, Daniel
Sabaté Vañó, Daniel
Sadurn i Roca, Carolina Elisabet
Salas Bosch, Jordina
Sánchez Vivancos, Paula
Siegrist Gabás, Cristina
Tarrats Moragues, Maria del Mar
Torras Palà, Arnau
Torrens Casanova, Mireia
Vargas Mendoza, Miriam
Vidal Roselló, Ester
Winfield González, Anna

Any 2021

Adell Beltrán, Ana
Albaladejo Ramos, Carmen

Anguela Balaguer, Alba
Berenguer Pacheco, Guillem
Bertran Castells, Alba
Bethencourt Ortega, Antonio
Bonich Aranda, Laia
Bousatta i Juanola, Júlia-Aixa
Bruning Segurado, Iris
Buisán Espías, Tania
Cabello Delgado, Maria del Mar
Cantón Gavilán, Cristina
Casòliva Morera, Anna
Castillo Cortés, Clàudia
Castro Ruiz, Natalia
Catà Plana, Rosalía
Catalán i Martínez, Carla
Coma Bosch, Ramon
Costa Ferrer, Neus
Domènech Domènech, Xènia
Fannon Castany, Fiona Elisabeth
Glanadell Alarcón, Xènia
González Gordo, Andrea
Gordillo Galea, Víctor
Jiménez Ramos, Alba María
Lemos Liberato, Luisa
Martí Calveres, Pau
Martínez Bleda, Mar
Martínez Lasanta, Lara
Morilla Gorgot, Cristina
Muro Riba, Laura
Nieto Josa, Cristina
Noguera Capellas, María
Otín Hidalgo, Gerard
Palacín Chauri, Roger Joan
Palos Vila, Júlia
París Ortuño, Queralt
Pérez Garcés, Héctor
Puig-Pey Orra, Bruna
Pujadas i Marlès, Jordina
Pujol Montiel, Anna
Ribera Lasa, Marc
Rico Sanz, Erica
Rodríguez Balagué, Míriam
Romero i Torres, Francesc
Romeu García, Mireia
Rosselló Adrover, Carme
Sáez Azabal, Ana
Sanmartí Pla, Martí

Segura i Villagrasa, Laia
Seró Pérez, Ingrid
Serra Morell, Aleida
Serrabassa Colom, Meritxell
Soldevila Guitart, Xavier
Telletxea Martínez, Cristina
Torres Llena, Paula
Vall Garrido, Laura
Vergara Marmol, Xavier
Vidal i Vrijens, Sara

Any 2022

Aregall Ruiz, Judit
Ballonga i Casas, Queralt
Baraut Grau, Andrea
Bernaus Esteve, Laia
Blanco Sala, Carla
Borrás Año, Gema
Buisán Espías, Tania
Cabello Borràs, Maria
Cabezas Benet, Aleix
Cardoner Bordes, Elena
Cardoner Muray, Mar
Carnicero Amo, Rodrigo
Carrió Carrió, Elisa
Casadellà Xifra, Josep
Casado i Planas, Blanca
Cladera Escalas, Margalida
Fernández Llibre, Raquel
Flores i Boguñá, Júlia
Fortuny Gomis, Clara
González Mesas, Javier
Igual Cortiella, Joan
Jiménez Jusmet, Sara
Junyent Chandre, Joel
Lamoglia Ros, Laura
Lasheras Niese, Vera
Martí Calveres, Pau
Mira Alcaraz, Elena
Nieves Corsa, Marina
Palomera Erra, Enric
Pelegrí i Pineda, Judit
Pey La Haba, Ariadna
Puig Escrig, Andrea
Pujol Sánchez, Gemma
Raull i Caparó, M. del Carme

Ristol Cama, Laura
Rodríguez Moreno, Elisabeth
Ruiz Ruiz, Miguel Jesús
Sagrera i Cozar, Mònica
Sanz Tomás, Elisenda
Serra Badia, Laia
Serrando Salillas, Núria
Serrano Sánchez, Marta María
Torrent i Romero, Laura
Turiel Flores, Melissa
Verdiell Sánchez, Andrea
Vilalta Grant, Helena
Vilaseca Aguiló, Adrià-Xavier

Any 2023

Arcas Viaña, Sandra
Arcoleo, Gianluca
Atrián Garcés, Javier
Becerril Luján, María
Bennassar Mir, Margalida
Bitrià Molero, Alba
Boncompte Solé, Francesc Xavier
Bonet i Rigau, Mar
Casals Cisa, Èlia
Casellas Palomares, Esther
Catà Soler, Bernat
Català Castro, Enric
Cerdeja Dalmau, Francisco José
Costafreda Mas, Marina
Crespo Moya, Natàlia
Curto Temprado, Paula
Dabrowska, Dominika
Domènech Comas, Cristina
Fabra Soler, Judith
Font i Codinachs, Violeta
Galán Carrillo, Alberto
Garcia i Ricart, Maria
Gironés Petit, Laia
Hernández Vives, Maria-Pau
Lliso Castell, Silvia
Louah, Yasmine
Marqués Carbonell, Pilar
Martorell Pellisè, Àngela
Moreno Aguilera, Josep
Nogareda i García, Jan
Payán Vázquez, Andrea

Pendón López, Marina
Pijuan Potrony, Albert
Reyné Aliu, Núria
Roselló Molinero, Xènia
Rusiñol Obradors, Clàudia
Seguí Oliver, Laura
Torelló Pérez, Maria
Tribó Térmens, Iris
Vives Pla, Alèxia

Màster en Enginyeria Agronòmica

Any 2012

Sorribes Herraiz, Sara
Vidal Corominas, Arnau

Any 2013

Benito Planas, Carolina
Bordes Jové, Mireia
Buera Albalat, Estefania
Burillo Torrent, Marc
Domènech Dunfooy, Paul
Duran Larré, Sara
Fonollosa Auladell, Xavier
Girabent Calvo, Eduard
Lambea Sena, Borja
Maresma Galindo, Àngel
Martínez de la Cuesta, Elías
Moret Falgàs, Caterina
Mur Novales, Ramón Miguel
Paracuellos Torrecilla, Javier
Pinto Zarzosa, Jorge
Prats Llinàs, Maria Teresa
Pujol Forn, Carme
Recasens Iglesias, Jordi
Reixach Vilà, Roger
Solé Torres, Carles
Torrent Comella, Maria Jesús
Villalta Quintana, Eulàlia

Any 2014

Antolín Gavalda, Clàudia
Armengol Gimó, Martí

Clusella Cobero, Carles
Codina Banús, Ramon
Ginesta Fàbrega, Andreu
Gisbert Berbis, Jordi
González Caballero, Daniel
Mata Cortés, Albert
Pujolriu Masoliver, Sergi
Valbuena Parralejo, Núria

Any 2015

Arandes Vilagrassa, Rosa
Meritxell
Aubanell Sabaté, Joan
Bosch Gòdia, Camilo José
Busquets Juanpere, Marc
Carceller Roca, Anna
Egea Vila, Josep Maria
Fructos Domínguez, Paulino
Guardiola Masip, Carles Marc
Lanao Sisó, Francisco Javier
Ledesma López, Raquel
Llaona Olivet, Xavier
Llobera Donoso, Judith
López Escriu, Ignacio
López Novau, Ignacio Javier
Mercader Vilaregut, Gil
Molner Rial, Mercè
Monzón Puerto, Andrea
Olomí Solà, Pau
Porqueres Bosch, Aleix
Prunera Oriola, Sergi
Ruiz Sevillano, Daniel

Any 2016

Adroher Carbó, Josep
Carballo Rojas, Billy
Carlos
Dolz Dolz, Noé
Gil Aribau, Adrián
Guasch Jordà, Lluís
Mondéjar Fontanet, Marc
Nogué Serra, Irene
Porta Ardèvol, Elisabet
Salas Vicens, Maria de Lluch
Sans Solsona, Mònica

Any 2017

Castells Guiu, Javier
Curós Fabra, Damià
Iborra Llop, Mikel
Martins Veiga, Adriana
Morreres Teixidó, Oriol
Parals Bonay, Sergi
Pinto Plaza, Mario
Prat Batllori, Norbert
Prieto Infantes, José María
Sas Lamora, Víctor
Torràs Palà, Oriol
Vidal Cortina, Anna

Any 2018

Durán Orea, Mario
Feliu Solanellas, Jordi
Gifre Monreal, Martí
Gil Samarra, Sònia
Guasch Boldú, Ariadna
Lordán Guardiola, Ignacio
Moliner Perelló, Natalia
Morera Casas, Xavier
Oliver Manera, Jordi Andreu
Pascual Pons, Francesc Josep
Puntos Castelar, Adrià
Rubio i Huertas, Alexandre
Sabartrés Guix, Marc
Salomó Alastuey, Javier
Salvadó Peñalver, Eduard
Viñas Musach, Ernest

Any 2019

Buetas Campo, Luis
Clarísó Costa, Jordi
Cuñé Solà, Josep Oriol
García Gavalda, Natàlia
Gasol Salmerón, Maria
López Fornieles, Eva
Melero Casas, Aitor
Merino Caudevella, David
Ochoa Fernández, Raúl
Orno Badia, Clara
Pascual Trallero, Marcos

Pelegrí Gou, Josep Maria
Peralta Sorolla, Pablo
Solé Piqué, Antoni

Any 2020

Alsina Tehàs, Albert
Amorós Folguera, Miquel
Cartanya Ferré, Joan
Chiné Mestres, Javier
Codina Pascual, Noemí
Junyent Olalla, Berta
Llovera Puig, Gemma
Martínez Balagué, Belén
Samperi Tena, Inés
Vanrell Garau, Miguel
Vargas i Badia, Mercè
Ventura Cunill, Josep Damià
Vergés Ariño, Llorenç

Any 2021

Altés Gaspar, Víctor
Bellmàs Garcia, Laura
Casadó Llop, Verónica
Crusells Nollas, Mireia
Goixart Ariet, Francesc Xavier
Gregori Borrell, Josep
Lavaquiol Colell, Bernat
Lavilla Altabella, Rodolfo
Monfà Escolà, Joel
Pidemunt i Moragas, Gerard
Rúbies Abat, Mireia
Serret Martí, Maria
Vinyes Ràfols, Martí

Any 2022

Camats Terré, Helena
Cavero Gutiérrez, Iñigo
Cerdà Bennasser, Pedro
Clivillé Sisó, Mariona
Cuesta Vendrell, Marc
Cufí i Aregay, Sílvia
Domènech Soria, Blanca
Font Morea, Gabriel
Garre Anguera de Sojo, Felipe

Gómez Prats, Marc
Gratacós i Marzo, Marçal
Maigí Pascual, Aixa
Marco Capdevila, Xavier
Martín Vallejo, Felipe
Masip Piñol, Àngels
Pomar Carrasquer, Àlvaro
Ribó Mestres, Josep

Any 2023

Alimbau Buixeda, Gerard
Andón Mañero, Miquel
Bascuas Jiménez de Bagüés, Juan
Carrera Ribes, Hortensi
Caus Enríquez, Domènec
Colomina Garcia, Marc
Cruz Bello, Camila
Gasulla Domínguez, Andrea
Guàrdia Cucó, Ramon
Hajjaj El Imrani, Ouijdan
Llobera Miró, Irene
Polonio Punzano, Adrián
Rodà Barnada, Albert
Vilà Fort, Anna
Vives Ortiz, Guillem

Màster en Enginyeria de Forests

Any 2013

Carrión Prieto, Paula
Escolano Clusa, Luis Alfonso
Monserate Antón, Adrián
Montilla Prieto, Víctor
Urrea Monclús, Arnau

Any 2014

Arteaga López, Carles
Codony Piró, Alba
Estruch Bosch, Esther
Guardiola Egea, Núria
Monfort Bagué, Iris Pilar
Mora Cera, Francisco José
Subirats Saborit, Cinta

Any 2015

Abel Bachs, Joan
Cobo Carmona, Antonio
Galofré Gras, Jordi
López de Dicastillo Gil, Pablo
Macaya Solanes, Joan

Any 2016

Aguilà Moleon, David
García Gavalda, Xavier
Guardiola Buenaventura, Roger
Llop Descarrega, Lluc
Teixidó Compañó, Anna

Any 2017

Abadía Ferré, Guillermo
Bacardit Tudela, Nil
Clavero Miró, Javier
Logullo, Giovana
Mulero Jiménez, Lorena
Román Sala, Elisa

Any 2018

Alcoverro Poch, Gerard
Hernando Ayuso, Gonzalo
Margalejo Bardají, David
Morera Marra, Albert
Pemán Rodríguez, Juan
Prat Plana, Pol
Sáez Aguayo, Carlos
Viló Puente, Gerard

Any 2019

Jiménez Zaera, Félix
Larracochea Larrauri, Eneko
Meléndez Garcia, David
Muñoz Haro, Eduard
Sevilla Altés, Georgina

Any 2020

Amigó Llovera, Ramon

Andrés Perales, Miguel
Avinyó Arasa, Pau
Camí Pelegrí, Mateu
Caubet Castells, Ferran
Claret Arenas, Noelia
Corchos Veiga, Alba
Figueres Pastó, Ariadna
Guirado Figueras, Adrià
Ramajo Parra, Àngel
Sáez Ros, David

Any 2021

Bayés i Caballero, Jordi
Canals Fonollar, Tomeu
Collado Coloma, Eduardo
Garreta Marqués, Marc
Iglesias Barriga, Luis Carlos
Magriñá Olivé, David
Meijer Mora, Andreu
Recalde Irigoyen, Beñat
Roé Martín, Arnau
Roy Serrate, Enrique
Rubio Vozmediano, Rubén
Salom Alzamora, Pere
Antoni
Segovia Mateos, Ignacio

Any 2022

Blanco Rodríguez, Miguel
Àngel
Bordera i Payà, Arnau
Reyné i Magret, Aniol
Robles Soria, José Antonio
Rodríguez García, Carla
Salort Estartús, Xavier
Santarén Horta, Joaquim
Serena i Ros, Adrià

Any 2023

Orden Beúnza, Àngela de la
Garcia Rodríguez, Josep
Jané Jolonch, Tomàs
López Morillo, Alejandro
Masó Sotomayor, Jaime

Màster en Fructicultura

Any 2020

Alameda Ripoll, Adriana
Macia Solana, Héctor
Palma Soler, Carola Paz
Pauné Font, Agustí

Màster en Gestió de Sòls i Aigües

Any 2009

Vila Palol, Anna

Any 2010

Albizua Aguinaco, Amaia
Buendía Forés, Cristina
Consuegra Marimon, Júlia
Corral Coba, Karen
Ortiz Montano, Óscar Joaquín
Pascual García, Soledad
Ruiz Sagaseta de Ilurdoz, A. José
Urrutia Larrachea, Idoia
Vizcano Pedro, Marc

Any 2011

Alonso Millet, Macià
Cristià Altuna, Joseba
Gaete Castañeda, Nelba
Verónica
García-Escudero Uribe, Ana

Any 2012

Apesteguía Barberena, Marcos
Calonge Moreno, Noelia
Duran Brosa, Berta
García Díaz, Andrés
Luján Puigdemívol, Laura
Mitjans Rubies, Regina
Moisés Reverté, Joan
Ortiz Gama, Carlos Alberto
Padró Caminal, Roc

Panich Shcura, Elena
Piqué Altés, Gemma
Reixach Vilà, Roger
Sosa, Nicolás

Any 2013

Abellà Riba, Andreu
Béjar Maceiras, María
Caballero Iturri, Amaia
Carbó Torres, Anna
Ciutat Vendrell, Genís
Corderroure Camins,
Baldomer
Font Cornellà, Marc
Inglà Aynés, Laia
León Ríos, Laura
Maris, Stefania Codruta
Martínez Miró, Ester
Mora Betancort, Alba Rosalía
Nicart Arroyo, Mireia
Pila Quinga, Geovanna Maribel
Safont Sans, Blanca
Sigüero Martín, Verónica
Torres Sallan, Gemma
Viveros Benavides, Diana
Carolina
Zubieta Laseca, Elena

Any 2014

Campo Pedrol, Albert
Larios Bayona, María
Ramón Quixal, Juan José
Veenstra, Jennifer Lidia
Alcañiz Puig, Meritxell
Basto Contreras, Jesús Omar
Estrella Duran, Josué Simón
Fernández Gómez, Jorge
Rubén
Franco Luesma, Samuel
Garret Domínguez, Dúnia
Herrador Carrasco, Hugo
Paracuellos Planas, Elena
Rodríguez Royo, Magdalena
Vidal Durà, Andrea
Vilarrasa Nogué, Marta

Any 2015

Astudillo Gutiérrez, Carlos S.
Girona García, Antonio
González Campistany, Robert
Grima López, Tania
Hernández García, Iker
Laiseca Oleaga, Irati
Llena Hernando, Manel
Mateo Marín, Noemí
Pelechá Pena, Ana Inmaculada
Ribeiro Nicoliello, Thiago
Sánchez García, Carlos
Sánchez Jiménez, Nieves
Toussaint, Evens

Any 2016

Cortezón Rivas, Adrián
Nogales Arraiza, Irati

Any 2017

Real Straccia, Maya

Any 2018

Carreras Sempere, Maria
del Mar
Carrillo López, Efraín
Catalán Merlos, Alba
Herbón Allo, Cecilia
Llanos Páez, Oriana Lucía
Plata Moreno, José Manuel
Reñé Panadés, Armengol
Sánchez Torres, David
Singla Just, Berta
Vera Ayala, Alfonso
Villaró Morros, Clara

Any 2020

Antolínez Dueñas, Cristina
Cifuentes Almeida, Alicia
Daniela
Pérez-Caballero Rubio, Selma
Rosales Segovia, Kevin Gabriel

Salazar Porras, Lourdes María
Tolosa Carnicé, Maria
Valdivia López, Javier Ignacio
Vicondo, Manuel Eduardo

Any 2021

Cufí i Aregay, Sílvia

Any 2022

Ferrer López, Diana Maria
Fossas Anguera, Ana
Itarte Basterra, Miguel Julián
Mafokou Mbepiepe,
Nicolette

Puig Pons, Júlia
Río Abelleira, Patricia
Rodríguez Corcuera, Leonardo U.
Solé Boronat, Pau
Turon Pericas, Mireia

Any 2023

Ramírez Sicha, Ineth

Màster en Gestió i Innovació a la Indústria Alimentària

Any 2009

Arce Calderón, Luis Fernando
Cuadrat Paules, Marta
Gràcia Roman, Núria
Hernández Ortiz, Raquel
Martínez Magrí, Núria
Mías Carballal, María Rosario
Romeo Egea, Alejandro
Torres Arizaga, Mercedes Marisol

Any 2010

Alòs Saiz, Natalia
Aloy Monturiol, Maria
Altisent Tirbió, Marc
Bendicho Soriano, Ingrid
Deobarro Agenjo, Estefania

Domingo Roig, Ester Ana
Miguélez Estrela, Alba
Miró Segura, Pere
Pla Talarn, Iris
Ribes Prunera, José Arturo
Tarragó Masanés, Montserrat

Any 2011

Alegre Vilas, Isabel
Botella Pérez, Marcos
Mouhid Al Achbili, Lamiaa
Villena Román, Iris

Any 2012

Acevedo Giménez, Héctor Fabián
Alegría Oliva, Maite
Belesaca Valencia, Jenniffer Paola
Benito Planas, Carolina
Blanco Antón, Daniel
Cardil Forradellas, Adrián
Chiriboga Varea, M. de los
Ángeles
Ciscar Bellés, Claudia
Colas Meda, Maria del Pilar
Estiarte Piñol, Núria
Heredia Clemente, Míriam
Javierre Pascual, Marta
López, Noelia Fernanda
Martí Audí, Raquel
Miarnau Sabaté, Sara
Montull Jové, Josep
Pena Plaza, Àngela
Ribes Ribes, Núria
Serrato Mahecha, Yovanna Andrea
Siuraneta Molins, Laura
Tapia Zapata, Diego Alberto
Vidal Corominas, Arnau
Vilarmau Escolà, Laia

Any 2013

Balaguer Delgado, Lucía
Cots Ximenes, Jordi
Gil Aribau, Adrián
Girabent Calvo, Eduard

Mateu Fontova, Daniel
Papió Toda, Josep
Peñaloza Chacón, Paola Silvana
Petràs Torres, Mercè
Potau Núñez, Robert
Prat Viver, Ernest
Prats Llinàs, Maria Teresa
Pujades Cases, Anna
Reñé González, Judit
Rodríguez Buitrón, María
Gabriela

Any 2014

Ambrosio Arcas, Asier
Berge Barberán, Andrea
Casino Plo, Carla
Farré Reñé, Núria
Gasa Falcon, Ariadna
Guevara Domínguez, Jorge Daniel
Isarre Oto, Tania
Llop Maijó, Susanna
Lupiáñez Serrano, Judit
Martínez de la Cuesta, Elías
Melero Fuentes, Marta
Pérez Borbonés, Meritxell
Piquer Garcia, Irene
Planas Muela, Eva
Regué Esteban, Alba
Rodríguez Cruzado de Fiorentini,
C.
Sabata Larré, Jordi Maurici
Tarsia, Patrizia
Valencia Cots, Marta
Vendrell Pacheco, Mariona

Any 2015

Abella Iglesias, Carla
Abelló Rodríguez, Raquel
Alegre Escartín, Sònia
Balde Balde, Idiatou
Baró Montel, Núria
Bergua Gómez, Sara
Cerveró Fernández, Alexandra
Comabella Miró, Eva
Cosialls Baz, Daniel

Freitas Marques, Jessiany
García Maireles, Helena
García Zamora, Laura
Iannelli, Francesco
López Escriu, Ignacio
Martín Altabás, Daniel
Mazcaray Lalueza, Laura
Morreres Esteve, Gala
Oreiro Solé, Jennifer
Ruiz Sevillano, Daniel
Sánchez Roca, Elena
Soria Capdevila, Marta
Torres Torradeflot, Míriam

Any 2016

Alarcón Cruz, Eva
Cañadas Naranjo, Daniel
Carballo Rojas, Billy Carlos
Diarte Cabezudo, Clara
Duque García, Antonio
Gallego Baena, Jennifer
García Romero, Elisa del Rocío
Grau Serrano, Eloi
Lera Leri, Anna
Macías Márquez, Kevin
Martínez Subirà, Mariona
Prieto Navarro, Raquel
Riart Barril, Daniel
Sauquet Barniol, Ariadna

Any 2017

Berman Riu, Maria
Bernat Camps, Mireia
Campaña Zapata, Franklin David
Clivillé Sisó, Joan Josep
García Marias, Sandra
Martínez Gili, Raquel
Molina Bosch, Laura
Niang Ndiaye, Aisatou
Ortiz Solá, Jordi
París Perelló, Laura
Prieto Infantes, José María
Ros Valeriano, Xavier
Safont Blanch, Anna
Sas Capdevila, Montserrat

Teixé Roig, Júlia
Turmo Ibarz, Ana
Viola Gómez, Lúdia
Vítca, Marius-Catalin

Any 2018

Abasto Tadeo, Eunice Brisa
Aguilera Oviedo, Johanna
Arruego Tomás, Andrea
Bademunt Mias, Ariadna
Ballesté Muñoz, Sara
Camarasa Arbós, Montserrat
Cañellas Cabot, Guillem
Costa Alegret, Laura
Fernández Canto, María Nerea
Ferrer Hervera, Laura
Gil Samarra, Sònia
Gómez Cabezudo, Patrícia
Victòria
Gómez Cruz, Norma Ivonne
González Doñate, Andrea
Jové Planes, Míriam
López Lacaci, Víctor
Martín Ruiz, Víctor
Moya Castany, Cristina
Noguera Vicente, Violeta
Peña Cárdenas, Luiyi Joel
Serrano Prieto, Sandra
Solé Escoda, Ivan
Villegas Gargallo, Tamara

Any 2020

Abad Riao, Laura
Albizuri Vilanova, Aitor
Bainotti, María Belén
Biosca Larios, Laura
Coll Llovera, Eugènia
Collado Torrens, Raquel
Crusells Nollas, Mireia
Gabriel Ramírez, Laura
Gallardo Ramos, José Antonio
Garí Sánchez, Francisco Javier
Gómez Jové, Maria
Junyent Cortadellas, Marta
Liñan Barba, Núria

Lozano Cortizo, Nuria
Neggazi, Isma
Olivella Sanz, Gisela
Palacio Torres, Alba
Prieto Oliveira, Amanda
Pujol Bernaus, Laura
Rué Moreno, Pau
Sanjuan Clavaguera, Gerard
Sanzo Miró, Marta
Sentís Moré, Pau

Any 2021

Alegre Díaz, Cristina
Cano Laínez, Adrià
Cortés Gomis, Lluïsa
Habbouche Garcia, Achoura
Lascorz Peruga, Blanca
Mussons Camañes, Mònica
Pané Amorós, Jacob
Rivera Royo, José Luis
Roig Miralles, Raquel
Tatay Monserrat, Sara
Teixidó Orries, Irene
Vera Martín, Marc

Any 2022

Bazán Lausin, Francisco
Capdevila Castillo, Maria
Cardiel Martínez, Pilar
Figueroa Molano, Ana María
Gou Greoles, Mireia
Martín Laborda, Raquel
Placinta Avramasca, Elena C.
Prat Poves, Ricard
Puentes Rojas, Deisy Paola
Sánchez Roca, Laura
Secall Carreras, Aina
Vicens Sans, Alexandre

Any 2023

Arroyo Freixa, Judith
Castellà Nusas, Noèlia
Chic Blanco, Àngela
Culleré Vidal, Ramon

Duaigües Arbonés, Elisabet
Gasmi, Khedidja
Hernández Rosell, Sara
Iranzo Sesé, Sócrates
Lenard Caballero, Kevin
Martí Talarn, Marta
Martínez Sevilla, Iratxe
Masot Labrador, Alejandro
Mateo Boned, Judith
Melo Almeida de Sousa, Amanda
Pié Amill, Anna
Robles Rodríguez, Iván
Soria Vilardosa, Mònica
Vallès Balasch, Mireia

Màster en Incendis Forestals

Any 2014

Alamañac Orduna, Fco. Javier
Alcasena Urdiroz, Fermín Jesús
Bordes Ortolà, David Alan
Castell Fàbregues, Llorenç
Delogu, Giuseppe Mariano
Gallardo Cañellas, Claudi
Garcia Codina, Joaquim
Mena Martínez, Jesús

Any 2015

Chinchilla Redón, Sergio
Fernández Ortiz, Juan José
Font Bernet, Marc
Garcia Egido, Juan Bautista
González Ochoa, Ana Isabel
Lázaro Palacios, Miguel Ángel
Martín Gallego, David
Merenciano Iranzo, David
Octavio Bocigas, Ramón
Pérez-Olivares Pérez-Guzmán, J.

Any 2016

Acebrón Guirau, María Luisa
Agudo Fernández, Alfonso S.
Alonso López, Simón
Barranco Reyes, Jesús

Calderón Cortés, Domingo A.
Cantón Megía, Jorge
Cervera Montero, Agustín
Domènech Agenjo, Oriol
Jaime Lozano, Eva María
Lafragüeta Pérez, Cristina
Morral Ventura, Agustí
Noguera Font, Santiago
Rivas Pulido, Marc
Soriano Sancho, José Luis

Any 2017

Alberich Terradellas, Ignasi
Amengual Amengual, Isidre
Balde, Bountouraby
Blanco Fernández, Javier
Carrasco Domínguez, Joan
Cimarra García, Javier Luis
Díez Fernández, Javier
Escribano Rodríguez, Bruno
Gallardo Pérez, Federico
Maldonado Gallego, Cristina
Mira Puerto, Antonio
Palmero Iniesta, Marina
Sucunza Ruiz, Fermín Aritz
Sylla, Dioume

Any 2018

Ballesta Díaz, Juan
Cuadrado Galán, José Antonio
Cuevas González, Julián
García Alonso, Juan Pedro
García Cascales, José Raúl
López Sánchez, José Carlos
Mairata Moreno, Antoni
Puebla Vendrell, Olga Maria
Santa Chico, Sergio

Any 2019

Calvo del Solar, José Javier
Cortés Sánchez, Carlos Javier
Dalmau Rovira, Fernando
Gelonch Rosinach, Àngel Marc
Pol Tortella, Maria Catalina

Any 2020

Aguilar Gómez, David
Busquets Olivé, Eduard
Díaz Márquez, Víctor
Esteban Martín, Sonia
Muñoz Pérez, Gonzalo
Peris Oliver, José Luis

Any 2021

Angosto Bernal, Joaquín Fco.
Aramburu Villar, Pedro
García Sánchez-Palencia, Juan P.
Grillo Delgado, Federico Faustino
Iglesias García, Susana
Orozco Bagou, Daniel
Rodríguez Hidalgo, Miguel Ángel
Samper Moreno, Helena
Samper Sánchez, Daniel
Verdú López, Concepción

Any 2022

Duce Aragüés, José Luis
Escribano García, María
Ferragut Cucala, Aniol
Ferrer Uris, Roger
Fontseca Riera, Sergi
González Anguren, José Luis
Guasch Casadevall, Guillem
Herreros Ibáñez, María Jesús
Jansà Sancho, Albert
Manzanaro Torres, Diana
Martín García, Manuel
Ricardo
Martínez Carmona, Juan Fco.
Montesa Sieso, Carlos
Parada Echeverría, Daniel
Eduardo
Pérez Crespo, Antonio
Rincón España, Thais Virginia
Roig Sasot, Vicent
Rojas Ramírez, Antonio
Roldán Segura, Jorge Joaquín
Sánchez Torrado, David
Soler Sanchis, Jordi

Tortosa Molina, Ana

Any 2023

Cava Miñano, Donato
Pablo Martínez, Maria de
Gómez Conejero, Vicente
Jiménez del Moral, Verónica
Páez Blázquez, Manuel
Villanueva Villarroya, Manuel

Màster en Millora Genètica Vegetal

Any 2008

Abdel Mottaleb, Shady
Dhif, Hichem
El Jendoubi, Hamdi
Farré Martínez, Alba
Farré Martínez, Gemma
Font Forcada, Carolina
Hammami, Rifka
Martín Ramos, Carolina
Mourad, Rotbi

Any 2009

Djemel, Abderrahmane

Any 2010

Bradai, Fatiha
Caicedo Villafuerte, Marlon B.
Chafik, Harrathi
Corzo Valladares, Pablo Alejandro
Elleuch, Wiem
Gharbi, Dorra
Gharbi, Ons
Khaled Elazab, Abdelhalim
Mansour El-Sayed Gomaa, El-
Sayed
Moustafa, Bani
Ostengo, Santiago
Ponce Molina, Luis Jonatan
Rodríguez Alfonso, Daymara
Samah, Samir

Samayoa López, Luis Fernando
Sánchez Díaz, Rosa Angélica
Zarouri, Belkacem

Any 2012

Alfaro Jara, Christian
Alor Romero, Néstor Alfredo
Barroso Armas, J. Carlos Guillermo
Bellameche, Fares
Chergui, Manel
Dridi, Jihène
Fadón Adrián, Erica
Gil García, Carlos
Hadj Boussada, Karima
Kizildeniz, Tefide
Mahdad, Mustapha Yassine
Owis Ahmed Radi, Mohammed
Rouiss, Housseem
Saldaña Tafur, Apolinar
Toumi, Amani
Vives Cobo, Cristina
Zagrouba, Naji
Zorrilla López, Uxue

Any 2013

Guzmán Caballero, Carlos

Any 2014

Ali, Mahmoud Adel Ahmed
Allam, Mohamed
Berber, Meltem
Bielsa Pérez, Beatriz
Botet Vaca, Ramon
Boudiar, Ridha
Chairi, Fadia
Coig O'Donnell Cavallé, Mónica
El Hilali, Samira
Fakhfakh, Zeineb
Fresta, Louis
García Giménez, Guillermo
Haddouche, Leila
Hadj Brahim, Mouna
Kante, Papa Ndiaga Moctar
Ladraa, Nawal
Magne Calizaya, Jury Ignacio

Mekni, Ilhem
Monteagudo Galvez, Arantxa
Pereira García, Lara

Any 2016

Arnal Sancho, Noemí
Arouisse, Bader
Bakro, Fatema Alzahraa
Balas Torres, Francisco Carlos
Baysal, Can
Bedis, Khaoula
Ben Mariem, Sinda
Busquets Fité, Neus
Cobertera Vázquez, David
Cothiere, Odibert
Fakhet, Dorra
Ksouri, Najla
Lanzaco Borrell, Gerard
Mestre Moreno, Lucía
Molero Ródenas, Verónica
Nadi, Riad
Pérez Navarro, Sergi
Saidani, Fayza
Tanios, Sabine

Any 2018

Abdelmotlb, Nora A. Mohammed
Amri, Rihab
Armijos Mendoza, Eugenia
Ávila Alonso, Jorge Israel
Benslimane, Ijlal
Chibane, Nadia
Fernández Calleja, Miriam
García Acín, Belén
Herma, Mohamed Ridha El Amine
Mhimdi, Mariem
Montardit Tardà, Francesc
Osman, Wohor Zakaria
Rezzouk, Fatima Zahra
Riahi, Chaymaa
Serrano Domech, Sergio

Any 2020

Alagöz, Gamze

Álvarez García, Marcos
Benkirane, Chaymae
Doghri, Maroua
Dubey, Reena
Khettabi, Meriem
Lobato Gómez, Maria
Ribalta Campos, Laia
Sahin, Ahmet
Wail, Khennous
Yannam, Venkata Rami Reddy
Zaidi, Soumaya
Zerrouk, Aziza

Màster en Planificació Integrada per al Desenvolupament Rural i la Gestió del Medi Ambient

Any 2008

Abdelhameed Abdelazeem Elban
Alla, Arben
Chalghaf, Bilel
Colque Ayala, Felicidad Eduarda
Goiran, Silvana Beatriz
Gomes Alves, Carin Marisa
Hurtado, Carolina
Kouba, Yacine
Lahlah, Nabila
Moutahir, Hassane
Ocampo Melgar, Anahi
Sayah, Boumediene
Slama, Saad
Stambouli, Talel
Traore, Doulo

Any 2009

Dadi, Tarek

Any 2010

Abd-Elmabod, Sameh Kotb M.
Aidel, Zouber
Benhamrouche, Aziz
Berkane, Yacine
Catalán Armas, Sara Michelle

Chalghaf, Ilyes
Dahhani, Abdelali
Derak, Mchich
Hazineh, Hiyam
Kahil, Mohamed Taher
Loloum, Tristan
Marin Usuga, Martin Rene
Miranda Mojica, Beatriz Teresa
Serrano Bores, Raúl Patricio
Zribi, Wided

Any 2012

Alkhouri, Saher
Aouichaoui, Ghalia
Benites Villavicencio, Grace C.
Boumghar, Abdellah
Bouzebboudja, Mohammed Rida
Caballero Serrano, Verónica
Lucía
Cardenete de las Heras, M. Luisa
Comak, Nesat
Elfilahi, Abdelillah
Fontova Guivernau, Meritxell
Fritz, Stefan
Jlassi, Wala
Jordana Lluch, Laia
Kaptanoglu, Ayse
López Uribarri, Leire
Velázquez Díaz, Sara
Zaki Mohamed Sami, Sami

Any 2014

Medina Rodríguez, A. Andrea
Abad Gallego, Alfonso
Abdat, Nassima
Àguila Gimeno, Daniel
Julián Sánchez, Elena de
Herraiz Lizán, Cristina
Lizano Fallas, Verónica
Malik, Wafa
Nieto Romero, Marta
Sahouri, Nadine
Soula, Rania
Tahri, Sabeur
Torrico Veliz, Rosalia

Any 2016

Andorno, Emilie Aurélie Orlane
Barry, Younoussa
Bejko, Arba
Elmalki, El Habib
Girón Galdámez, José Miguel
Hajlaoui, Hamza
Houlali, Noura
Jebari, Asma
Khorchani, Makki
Laadim, Ouidad
Merkohasanaj, Matilda
Neggaz, Belkacem
Osorio Garcia, Ana Milena
Portet Bastida, Joaquim
Tort Tarrés, Judit

Any 2017

Zeram dini, Amer

Any 2018

Asanza Cajamarca, Juan Carlos
Baccour, Safa
Ben Salem, Nahed
Boubakri, Najib
Chahoua, Naima
Chakhar, Amal
Hamaina, Hamza
Metani, Ilda
Moghli, Aymen
Naji, Walid
Ouahdani, Sifeddine

Any 2019

Bahddou, Sophia

Màster en Protecció Integrada de Cultius

Any 2009

Banyuls i Ferrando, Núria
Cantera Rioja, Raquel

Giner Gil, Marta
Gómez Polo, Priscila

Any 2010

Ferreira Marqués, Tania Raquel
Hernández i Casino, Eugènia
Nogueira Madeira, Filipe José
Ochoa de Eribe Mtnez. de
Lafuente, J.
Pacheco Antón, Noemí
Rodríguez Buitrón, Esteban R.
Viaña Torrentó, Santiago
Zamora Bordes, Natàlia

Any 2011

Cruz Fagua, Diego Alberto
Lee Crombie, Marina Stella
Llorens Martón, Maite
Ploomipuu, Kaija
Urbaneja Bernat, Pablo

Any 2012

Agut Capdevila, Blas
Expósito Creo, Alejandro
Galán Fernández, Miquel Àngel
Garcia Mourão, Alexandre Levi
Iglesias Martín, Sergio
Marimon de María, Neus
Montull Daniel, José María
Pérez Ninot, Mònica
Rosell Vilaseca, Laura
Vila Garriga, Joan
Baldo Castro, Giordana
García Olivares, Wanda Jennifer
Roig Nieto, Glòria

Any 2013

Garuz Porté, José Antonio
Torremadé Reñé, Ramon
Alba Huertas, Mireia Olga
Edo Tena, Eva
Huanca Gutiérrez, Winston
Samuel

Lordan Sanahuja, Jaume
Marí León, Ana Isabel
Rey Caballero, Jordi
Rodríguez Gasol, Neus
Rodríguez Rivera, Gustavo A.

Any 2014

Bel Garrit, Noemí
Cebolla Sos, Ruth
González Nieto, Luis
Homs Riba, Josep Maria
La Forgia, Diana
Llaona Olivet, Xavier
Macías Murciano, M. Esther
Massó Parramon, Carla
Merayo Alba, Humberto
Monfort Roca, Patricia
Rodríguez Arranz, Juan
Carlos
Vall Roqué, Albert
Velo Fernández, Miguel
Ángel
Román Rochina, Carla

Any 2015

Canadell Isnard, Clàudia
García Bellón, Jesús
Planella Pairó, Montserrat
Roca Lloret, Meritxell
Rubio Moncada, Andreu
Sanjuán Sánchez, Alberto
Valera López, Helena
Valverde Moreno, David

Any 2016

Artero Miñana, Miguel
Callizo Viña, Joan Maria
Cugat Melich, Ignasi
Denis López, Carmen
Forcadell Mulet, Sergi
Molina Melgares, Paula
Tugues Tarragona, Jordi
Valencia Gredilla,
Francisco

Any 2017

Acitores Martínez, Miguel
Amat Gómez, Carles
Castells Sierra, Javier
Clemente Orta, Gemma Maria
Gómez Zubiaur, Alberto
López Marín, David
Mármol Rodríguez, Ariadna
Palma Guillén, Alfredo Antonio
Pont Albino, Anna

Any 2018

Acuña Perandrés, Andrés
Arbonés Cid, Amadeo
Cabrera Pérez, Carlos
Fuentes Boix, Carla
Gatell Granell, Josep Maria
Mas Coma, Neus
Pequeño Galea, Laura-Maria
Pinto Plaza, Mario
Ribes Gil, Alberto

Any 2019

Bes Rams, Àngel Miguel
Castañer Guinart, Carlota
Fité Malla, Xavier
Galvañ Domènech, Anais
Montoliu Carreño, Marc
Antoni
Ordoño Molina, Eloi
Orno Badia, Clara
Pagès Mas, Pere

Any 2020

Cavero Gutiérrez, Iñigo
Codina Pascual, Noemí
Colom Espada, Carmen María
Fuente Carratalà, Irene de la
Hernández Martínez, Kevin
Oliver Flores, Ana
Pereta Hernández, Èlia
Sala Solé, Ramon
Vergés Ariño, Llorenç

Any 2021

Casanovas Fernández, Nil
Català i Torrella, Bruna
Serrano Salgado, Joana
Simon Miquel, Genís

Any 2022

Bigatà Roqué, Almudena
Capdevila Tilló, Arnau
Cerdá Bennasser, Pedro
Mora Marín, Germán

Any 2023

Cervelló Aran, Oriol
Franch Sas, Marta
Teixidó Durán, Óscar Frederic
Vives Ortiz, Guillem

Màster en Recerca en Sistemes de Producció Agroalimentària

Any 2008

Arce Maldonado, Pablo
Cano Salazar, Jaime Andrés
Dashevskaya, Svetlana
Sousa Oliveira, Márcia Patrícia de
El Mansouri, Abdessamad
Gil Pujol, Antoni
Hermida Ferro, Brígida
Martínez Royo, Alberto
Molina Delgado, Diana Patricia
Morales de la Peña, Mariana
Muñoz Forcada, Rebeca
Nazco Alemán, Ramón Ruyman
Pedró Carulla, Anna
Ripoll Bosch, Raimon
Rivera Vélez, Sol Maiam
Sánchez Vega, Rogelio
Solarte Orozco, Carmen Eugenia
Torres Lezcano, Estanislao
Yáñez Mendizábal, V. del Rocío
Yuan, Dawei

Any 2009

Abd Elfatah, Ahmed
Barragán, Dan Jarry
Bellvert Ríos, Joaquim
Biau Aresté, Ana
Burón Moles, Gemma
Cano Sancho, Germán
Casanovas Castro, Maria
Cela, Sebastián
Cossani Rial, César Mariano
Estudillos Biosca, Germán
Falguera Pascual, Víctor
Fernane, Fouaz
Ferrante, Ariel
García, Daiana
Ortiz Gama, Carlos Alberto
Potau Núñez, Xavier
Ramos Villarroel, Ana Yndira
Reig Córdoba, Gemma
Rodríguez Roque, María Janeth
Sabalza Gallués, Maite
Sabaté i Rabella, Jordi
Salvia Trujillo, Laura
Serra Maqueda, Aida
Sisquella Sanagustín, María
Vallverdú Llauradó, Xavier
Vilanova Torren, Laura
Yara Varon, Edinson

Any 2010

Abdelfatah Ali Mohamed, Ashraf
Bai, Chao
Calvo Garrido, Carlos
Capurro, Mauricio Antonio
Cosialls Costa, Josep Ramon
Gallego Salse, Josep Maria
García Cela, María Esther
Gimeno Montoya, María Teresa
Lordan Sanahuja, Joan
Martí Perelló, Esteve
Miralpeix Anglada, Bruna
Novo Fernández, Olalla
Ortega Bonilla, Rubén Andrés
Salinas Roca, Maria Blanca
Sanahuja Solsona, Georgina

Any 2011

Banakar Subhasappa, Raviraj
González Arias, Cyndia Azucena
Parareda Sala, Joan
Plaza Bonilla, Daniel
Ros Freixedes, Roger
Rubió Piqué, Laura

Any 2012

Acevedo Fani, Alejandra
Antonio Ordóñez, Raziel
Casals Pelegrí, Elisenda
Cubero Márquez, Miguel Ángel
Lade, Sarah Boyd
Liosi, Diego Sebastián
Luzuriaga Loaiza, Walter Patricio
M'ddioui, Younes
Morán Pichardo, Juan Miguel
Perramon Ramos, Bernat
Rojo Sol, Ferran
Sol Felip, Salvador
Soto Muñoz, Lourdes
Subirà Fillo, Joan
Tejerina Sanz, Miguel
Valdivia Nájjar, Carlos Guillermo
Vamvaka, Evangelia
Velado Pulido, David
Yakoub, Abdul Malek

Màster en Recerca en Sistemes i Productes Forestals

Any 2008

Correal Mòdol, Eduard
Oromí Farrús, Neus

Any 2009

Améztegui González, Aitor
Miguel Magaña, Sergio de
Domènec Ferrés, Marta
Fondevilla Moreu, Cristian
Juárez Escario, Alejandro

Nieto Vivas, Àngelo
Riera Tatché, Ramon
Rubio Guillamón, María Lidón
Solé Senan, Xavier Oriol

Any 2010

Assaf, Nabil
Martín Alcón, Santiago
Pampalona Lores, Neus
Vilches Casals, Marcel
Arancibia Huacanchi, Berman
Bustamante Acosta, Franz B.
Choque Valencia, Jhonny Valerio
Flores Llampá, Betty
Godoy Aillon, Nadiezdha
Valentina
López Mendoza, Roxana Janett
Magariños Saavedra, Edwin Edgar
Magne Salazar, Julio Cesar
Mamani Luque, Julio
Martín Gómez, Paula
Martínez León, Willian Gabriel
Molina Ramírez, José Adel
Pacheco Agudo, Edilberto
Pizza Tito, Jhonny Lino
Quevedo Sopepi, Roberto Carlos
Quispe Mamani, Juan Carlos
Ruiz Betancurt, Olga Jeny
Saavedra Villalobos, Jorge
Simón Solano, Manuel
Tuset Mestre, Jordi

Any 2011

Bernat Martínez, María Dolores
Canqui Magne, Freddy
Caufapé Poca, Marc
Manchego Choque, Gloria Exalta
Rodríguez Montellano, A.
Manuel
Vásquez Pinedo, Ramiro
Vidal Belda, Vicente

Any 2012

Arroyo Benito, Leticia

Beltrán Barba, Mario
Bono Allain, David
Bossi, Riccardo
Guerrero Cabezas, Sandra
Vericat Grau, Pau
Vilanova i Subirats, Antonio

Any 2013

Ferré Castell, Climent
Taüll Taüll, Marc

Any 2014

Navarro i Maroto, Pere Josep

Màster universitari en Sanitat i Producció Porcina

Any 2006

Casañé Rodríguez, Antonio
Casaponsa Trias, Jordi
López Romero, Pedro
Martín Secanella, José Miguel
Rocadembosch Roset, Joan

Any 2007

Almenara Díaz, Silvia
Bosch Piulats, Montserrat
Calvo Gómez, Ruben
Colell Sabata, Mireia
Cons Sabaté, Lluís
Cos Millan, Francesc Xavier
Diago Gómez, Sergio
Enjuanes Villas, José Antonio
Fariols Garau, Ricard Miquel
Ferrer Amich, Fausto
Gallart i Arenal, Rosa
González Alústiza, Maria
Gemma
Grassi Ledo, Paula
Hernández de la Cruz, Pedro
José
Iriarte Esparza, Roberto
Lorente Martín, Javier

Losada, Walther Ariel
Martínez Rouco, Alejandro Julián
Martorell Cañellas, Margarita
Molera Busoms, Josep
Naranjo Rátiva, José Fernando
Peña y Lillo Gadan, Pamela
Haydée
Prieto Martínez, Patricia
Restrepo Echavarria, Nelson A.
Rodríguez Ballarà, Isaac
Tulsà i Vert, Mateu
Vásquez Millán, Donitzi Paola

Any 2008

Álvarez de Pedro, María
Sherezade
Armengol Barallat, Jaime
Bailón Luesma, Javier
Barrufet Alemany, Marta
Bravo Manrique, Roxana
Díaz Pérez, Emilia Pilar
Enriquez Ruiz De Chavez, Hugo E.
Figuera Vives, Ferran
García Casado, Sonia
Hernández García, Juan Carlos
Hernández Perelló, Rafael
Huerta Vergés, Joan Isaac
Knabe Guerra, Jutta
López Santana, Nadia Araceli
Muñoz Rubio, Rafael
Oriola Rosinach, Lidia
Pueo Crespo, Carlos
Suárez Martínez, Jeimmy Adriana
Vinyes Cormina, Roger
Yapú Quintanilla, Sindulfo

Any 2009

Abella Falcó, Glòria
Abella Querol, Sheila
Alcubierre Laguarda, Paula
Bedoya Osorio, Matilde Elena
Bielsa Lascorz, María Antonia
Borràs Fernández, Marta
Burgoa Escobar, Mery Belén
Fernández Romay, Yulien

Fernández-Carrión Rubio, Andrés
Ferrer Martínez, Félix
Hermida Ferro, Brígida
Leyva Roa, Camilo Andrés
Pico Rey, Luis
Rocha, Verónica Mariel
Soldevila Novell, María Carmen

Any 2010

Aguilar Badal, Luis Manuel
Arias Rea, Adolfo
Ausejo Marcos, Raquel
Blanco Abilla, Gerardo
Carabús i Flores, Anna
Collell Suriñach, Miquel
Gangoso Herreras, Javier
Illas Linares, Francesc
Martell Jaizme, Diego Jaime
Mas Calvet, Javier
Morales Alejandro, José Ignacio
Morales Restrepo, Amparo
Muñana Moraño, Ana
Ochoa Díaz, Noremi del Valle
Oliver Escorihuela, Laura
Pagés Lampurlanés, M.
Inmaculada
Parra Díaz, Neomar Francisco
Pereira Tanús, Brummel
Ramírez Jiménez, Jhon Mauricio
Sol Llop, Maria Cinta

Any 2011

Acal Arias, Lucía
Bosch Bermusell, Núria
Bronchal Paricio, Paloma
Carral García, Sergio
Casanova Mora, Ángel
Castillo Marzo, Antonio
Javier
García Hernández, Esther
Gracia Andrés, Carlos
Marín Soler, Rocío
Maza Gómez, Jorge
Ortiz Castro, Luis Felipe
Pauta Labanda, Juan Cristóbal

Ramírez Benito, Violeta
Raza Suárez, Hernán Patricio
Romero Galeano, Roddy Nahun
Tejedor Estévez, Eduardo
Vega García, Santiago
Ventura Viñals, Jordi
Verburg, Elsbeth Cornelia

Any 2012

Álvarez Rodríguez, Javier
Aragón Gallego, Juan Luis
Castellà Riera, Maria Carme
Contreras Tinoco, David
Cortés Velasco, Saraí
Frutos Manrique, Laura de
Deza del Olmo, Óscar
Dolcet Cabasés, Jordi
Fernández Olmedo, Gonzalo
Gayán Biel, Julia
Gómez Yuste, Ana Belén
Homs Mas, Anna
Marques dos Santos Dias, G.
Martínez Cámara, María
Medina Torres, Indira Pamela
Melgosa Lladós, Ares
Niubó Montanuy, Míriam
Nogales Tellez, Adriana Rosa
Occón López, Armando
Porta Sàrries, Joan
Royo González, Marcos
Sánchez Toledano, Sergio
Santamarina González, Clara

Any 2013

Alcázar Rodríguez, Eladio
Casanova Higes, Alejandro
Cubillos Gutiérrez, Reinaldo A.
Franco Franco, Álvaro Enrique
Gascón Marcén, Santiago
Gibert Rebull, Elisa
Gol Parera, Sofia
González Navarro, R. Alfredo
Humérez Felipez, Víctor
Ibáñez, Gabriela
Igual Crespo, Sebastián

Ingla Puig, Anna
Lasierra Morales, María Teresa
López Salud, Jordi
Martos Raich, Alba
Miquel Pujantell, Marc
Miranda Álvarez, Joel
Pantrigo Ramírez, María
Revilla Calavia, Miguel
Rodríguez de Santos, Juan
Rubio Santos, Ana
Sala Echave, Rubén Horacio
Ticó Gil, Gemma
Vicente Alonso de Armiño, Diana

Any 2014

Alarcón, Laura Valeria
Ángel Alarcón, Diana Carolina
Badía Marín, Álvaro
Bara Riquelme, Víctor
Caballero Sala, Marta
Cabetas Tomás, Marta
Calvo Bara, Jaime
Corbella Amorós, Joaquim
Fabà Camats, Lluís
Farré Esteve, Clara
García Vispe, Laura
Gutiérrez Gallego, José Félix
Llardén Garcia, Gemma
Llorente Carnicer, César
López Grasa, Elisa
Martín Jurado, Desirée
Mir de Quadras, Laura
Mitjana Nerín, Olga María
Pérez Esteruelas, Lorena
Rabadán Caravaca, Rafael
Sheik Al Ard Khanji, Mohamad
Tamayo Freire, Karen Johana
Tamayo Freire, Martha Susana
Tello Abadía, Beatriz Pilar
Villagrasa Arner, Lorena
Villca Pozo, Boris Roger

Any 2015

Ambroj Gil, Raquel
Boix Mas, Oriol

Caballer López, Elena
Claver Bergua, Javier
Codina Banús, Ramon
Dolz Dolz, Noé
Esteban del Cerro, Francisco
Gómez Martín, Naila
Gonzalvo Franco, Francisco
Jordà Casadevall, Ramon
Larrosa Romero, Karen
Magallón Verde, Pablo
Miguel Escuder, Joaquín
Miranda Moreno, Sergio
Molas Fajula, María
Pérez Sala, Laura
Pérez Zapater, José Ignacio
Rodrigo Artigas, Víctor
Sánchez Abad, María de la
Paloma
Sánchez Rodrigo, María Soledad
Sesma Domínguez, Elena
Stringini, Alice
Suárez Belloch, Jesús Francisco
Teixidó Montull, Raül

Any 2016

Catalan Bernad, Carlota
Escribano Santana, María Pilar
Fernández Sierra, José Luis
Fornós Inglès, Marta
Frías Aranda, Daniela
Gómez García, Andrea
Guiu Talavera, Alexandra
Hidalgo Escobosa, Mireia
Natzaret
Jordán Vispo, Paula
Mandujano Valencia, Wilfredo
Martín Gil, Inmaculada
Martínez Abós, Blanca
Mateu Chaler, Sara Magdalena
Pino Salamaña, Anna
Plumé García-Plaza, Jorge
Puigredon Fontanet, Alba
Sebastián Lafuente, Mercedes
Skrabski, Michal Wojciech
Sobrevia Ortega, Laia
Tamayo Solis, Ángel Manuel

Torrallbo Rojas, José Antonio
Torras Palà, Oriol
Valderas Monge, María
Candelaria

Any 2017

Adsuar López, Marc
Arribas Torcal, Marta
Baselga Julián, Cristina
Benet Torruella, Imma
Bernaus Roig, Xavier
Blasco Samitier, María Cristina
Boj Lostal, Iris
Carmen Rodríguez, Pablo del
Durán Orea, Mario
Escudero Moreno, Cristina
Farrés Garrido, Jordi
Galbe Traver, José Pablo
García González, Alberto
Morales Ferraro, Matías Nicolás
Noguera Solans, Laura
Pérez López, Guillermo
Repollés Piazuelo, Diego José
Rodríguez, Santiago Esteban
Romero Ortiz, Isidro
Sanz Fraile, Silvia
Señorón Perera, Mariano
Suárez Usbeck, Andrés Esteban
Zapater Ibarz, Sara
Edo Andrés, Diego
Sancho Gracia, Violeta

Any 2018

Álvaro Minguito, Guillermo
Armengol Tutusaus, Ramon
Auseré Holguín, Alberto
Ballester Pizarro, Claudia
Borràs Xifré, Robert
Burgaya Roma, Ferran
Carvalho Casanova, Jesús Fco.
Cuesta San Antolín, Francisco
González Maiolino, M. Rafael
Hidalgo Raya, Miguel
Idrobo Duran, Dario José
Montull Solans, Teresa

Navarro Pueyo, Enrique
Pascual Villarroya, Samuel
Pérez Sánchez, Leticia
Robles Peña, Jorge Luis
Serrano Iglesias, Guillermo
Zabala Requibátiz, Jokin

Any 2019

Ambrona García, Carlota
Aznar Vilas, Beatriz
Beitia Delgado, Sara
Blanco Fuertes, Miguel
Cajas Yugcha, Edwin
Chicarelli, Dante German
Codina Casals, Fina
García Morante, Beatriz
García Viñado, Inés
Gil Rubio, Francisco
Grandía Ansó, Juan
Lafoz del Río, Laura
López Rosas, Marina Cristina
Marín Fuentes, Elena
Marín Luis, Raül
Moromenacho Guaña,
Katherine M.
Romero Domínguez, Javier
Sánchez Fernández, Fausto
Danilo
Sánchez Herrera, Miriam
Sanmartín Ruiz, Cristina
Carmen
Solé Piqué, Antoni

Any 2020

Amat Tufet, Mireia
Bernabé Llorente, Jorge
Cantín Labarta, Julia
Casasús Gimeno, Leyre
Cerro Sastre, Fernando
Díaz Galvis, Jaime
Fernández Segundo, Víctor
Ferré Valles, Albert
González de Canales Pastor, Fdo.
Insa Villafranca, Erika Cristina
Jauregui Gorostiaga, Oihane

Jiménez Trigos, M. Estrella
Llivi Marcatoma, Juan Carlos
Matos Moreno, Gema
Meléndez Segura, Alba
Mora Cortés, Esther
Munguía Vargas, Daniela
Oliva Palomo, Luis
Oliván Iglesia, Rodrigo
Peña López, Javier
Rodríguez Bravo, Mateo
Romeu Oliva, Gener
Ros Fuertes, María
Sánchez Hernández, María Elena
Sánchez-Paniagua Delgado, Eva

Any 2021

Alonso Garrido, Irene María
Arderiu Aleix, Pol
Bascuas Jiménez de Bagüés,
Juan
Espinoza Ávila, Sergio Carlos
Ferrer Nogué, Neus
Font Roset, Just
Gómez Sebastián, María
Hidalgo Rozas, Miguel
Jorba Masdeu, Isabel
Lafuente Muñoz, Pablo
López Lanau, Sergio
Mateu Tena, Ana
Menjón Cuartero, Andrea
Ortega Sánchez, Alba María
Rivas Cuartero, M. José
Ruiz Ara, Laura
Viñas Lóbez, Laura

Any 2022

Baeza Gozalo, Carlos
Ceballos Pérez, Jaqueline Andrea
Cregenzán Pallás, Sergio
Crispin Delgado, Marcelo Damian
Edery Giraldo, Steve Johan
Frías Mateo, Millán
Guillén Hernández-Montaño,
Lucía
Hurtado Guerrero, William Fdo.

Jiménez Ríos, Marcos
Lozano Velasco, Juan Pablo
Martí Arellano, Laura
Melero Pérez, Mireya
Muñoz Mejías, Adela
Palomes Cases, Joan
Rodríguez Evans, Emilyandry
del V.
Saura Armelles, Francisco
Seró Pérez, Ingrid
Tardío Solans, Ignacio
Torres Delgadillo, Irving

Any 2023

Alfaro Deval, Gemma
Blanco Álvarez, Patricia
Calderó Puig, Laia
Camats Terré, Helena
Casado i Planas, Blanca
Codina Fontseca, Martí
Fuente Palacios, Alejandro de la
González Clavería, Beatriz
Jiménez Carrillo, José Francisco
Kucherova, Irina
Llaja Bernedo, José Luis
Martelo Gonzales, Elvis Alexander
Mazana Oliva, Patricia
Mergelina Botet, Fernando de
Navas Crespi, Júlia
Polo Gracia, Emilio
Serraclara Carol, Mateu
Silva Riofrio, Tamara Daena
Udvarhelyi, Eliza Evelin

Màster universitari Erasmus Mundus en Gestió Forestal i de Recursos Naturals al Mediterrani (Medfor)

Any 2014

Abdullah, Mohib
Adamo, Rana
Awan, Hafiz Umair Masood
Dalla Vecchia, Ilaria
Ghobber, Nouha

Mokhtar, Amal
Pra, Alex
Salekin, Serajis
Taye, Zelalem Mengiste

Any 2015

Choury, Zineb
Fardusi, Most Jannatul
Mereed, Tessema Engidaw
Muddasir, Muhammad
Rupa, Mehzabin
Zaiets, Olena

Any 2016

Acevedo Muñoz, Luis
Karavani, Asaf
Roy, Bishwajit

Any 2017

Chowdhury, Faqrul Islam

Any 2018

Fatima, Kisa
Ghadban, Siba
Khomiuik, Andrii
López García, Noelia
Oliveira de Freitas, Ester

Any 2019

Ramsauer, Julia
Segalina, Gianluca

Any 2020

Baldassarre, Giuseppe
Chowdhury, Sangita
Daiyoub, Angham
Kebede, Hilina Yohannes
Machado Nunes Romeiro, Joyce
Muleta, Takele Birhanu
Zurita Veliz, Cynthia
Carolina

Any 2021

Adeleye, Samuel Olaolu
Ayalew, Dessalegn Worku

Any 2022

Badalzadeheaghdam, Elham
D'Amelio, Juliette
Di Perna, Angelo
Merontausta, Esko Olavi
Mohammad, Hiba
Onatunji, Alex Bimbo
Petrillo, Michele
Sert, Mustafa

Any 2023

Amaogu, Daniel Chukwuemeka
Chowdhury, Sisile
Duông, Khánh Linh
Etefa, Bulti Merga
Ginesy, Mireille Aimee Bienvenue
Goudsblom, Luka Nathan
Marye, Ashenafi Tadesse
Stepanyan, Anush

Màster universitari Erasmus Mundus en Modelització Espacial i Ecològica en la Ciència Forestal Europea (European Forestry)

Any 2019

Abarca Velencoso, Héctor
Almeida-Furtado, Murilo de
Castro Galizia, Luiz Felipe de
Mishra, Sangharshasaksham
Ridley, Maia Alice

Any 2020

Fleckenstein, Simon
Nepal, Prakash
Paula Pires, Raul de
Soares Costa, Matheus

Any 2021

Freitas Moinhos Miranda, Camila

Miezite, Lauma Elza

Niu, Jinshuang

Simon, Diana-Cristina

Any 2022

Catelo, Fellice Gabrielle

Frings, Oliver

Pineda Zapata, Sara

Remonatto Rizzi, Solo

Any 2023

Bohra, Ronit

Marques Caldeira da Silva, A.

Negara, Mihail

San Pedro, Johanna Cabilen

PATROCINADORS DEL 50È
ANIVERSARI DE L'ETSEA







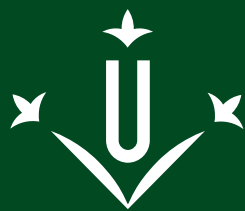

Universitat de Lleida